

BANCO CENTRAL DE RESERVA DEL PERÚ
SUCURSAL TRUJILLO



**CAJAMARCA: Síntesis de Actividad Económica
Enero 2026¹**

Departamento de Estudios Económicos

El Banco Central de Reserva del Perú (BCRP) considera importante presentar un conjunto de indicadores sectoriales de la actividad económica regional, cuya base estadística es recopilada de las siguientes fuentes de información: INEI, MINAGRI, MINEM, PRODUCE, SBS, SUNAT, MEF y empresas.

¹ En la elaboración de este informe participaron (en orden alfabético): Antony Araujo (antony.araujo@bcrp.gob.pe), Erick Huamanchumo (erick.huamanchumo@bcrp.gob.pe) y Rodrigo Rumiche (rodrigo.rumiche@bcrp.gob.pe).

ÍNDICE

	<i>Página</i>
RESUMEN EJECUTIVO.....	3
I. ACTIVIDAD PRODUCTIVA.....	4
1. Actividad primaria.....	4
1.1 Sector agropecuario.....	4
1.2 Sector minería.....	6
2. Otros indicadores sectoriales.....	8
2.1.1 Sector manufactura.....	8
2.2 Sector construcción.....	9
II. CRÉDITOS Y DEPÓSITOS /	10
1. Créditos.....	10
2. Depósitos.....	11
III. EJECUCIÓN DEL PRESUPUESTO PÚBLICO	12
1. Ejecución del Presupuesto del Gasto No Financiero.....	12
IV. INDICADOR DE LA ACTIVIDAD PRODUCTIVA	¡ERROR! MARCADOR NO DEFINIDO.
V. ANEXOS	17

RESUMEN EJECUTIVO

Principales hechos de importancia

- En la **actividad primaria**, en enero de 2026, el sector minero y agropecuario aumentó 42,4 por ciento y 8,1 por ciento, respectivamente.
- En cuanto a **otros indicadores de la actividad económica** del departamento, en enero de 2026, inversión pública, el sector construcción, la actividad manufacturera y el crédito aumentó 75,1 por ciento, 33,0 por ciento, 21,4 por ciento y 4,9 por ciento, respectivamente.

Actividad primaria

- La **actividad agropecuaria** aumentó 8,1 por ciento en términos interanuales, principalmente, por el mayor desempeño del sector agrícola (7,3 por ciento), sobre todo de los cultivos orientados al mercado interno (5,2 por ciento). Dentro de este rubro, la producción de arroz cáscara y papa fue beneficiada por la mayor disponibilidad hídrica en época de siembras.
- La **actividad minera** aumentó 42,4 por ciento en enero de 2026, por la mayor producción de oro y plata. Ello, debido a la mayor concentración de minerales en las zonas productoras.

Otros indicadores de actividad económica

- La **producción manufacturera** de Cajamarca aumentó 21,4 por ciento respecto al mismo mes del año previo, debido al mayor dinamismo de productos lácteos. Dentro de este rubro, aumentó el procesamiento de queso, manjar blanco, yogurt y mantequilla.
- En el **sector construcción**, los despachos de cemento registraron un aumento de 33,0 por ciento en enero de 2026, debido al aumento de la inversión pública.
- El saldo total del **crédito** en enero de 2026 registró un aumento interanual de 4,9 por ciento. La tasa de crecimiento en el mes es superior al crecimiento promedio de los últimos 12 meses (2,4 por ciento). Asimismo, el crédito mantiene su trayectoria creciente desde febrero de 2014.
- La **inversión pública** aumentó 75,1 por ciento en enero de 2026, como resultado de la mayor inversión de los tres niveles de gobierno, principalmente, en las carteras de transporte, educación y salud.

CUADRO N° 01
CAJAMARCA: OTROS INDICADORES DE ACTIVIDAD ECONÓMICA
(Variación % respecto a similar mes del año anterior)

	Ago. 25	Set. 25	Oct. 25	Nov. 25	Dic. 25	Ene. 26
Producción industrial	↑ 4,8	↑ 21,1	↑ 54,1	↑ 34,1	↑ 24,6	↑ 21,4
Despacho de cemento	↑ 16,2	↑ 14,9	↑ 18,8	↑ 25,3	↑ 43,1	↑ 33,0
Crédito total	↑ 3,6	↑ 4,9	↑ 4,6	↑ 4,7	↑ 5,2	↑ 4,9
Inversión pública ^{1/}	↑ 26,5	↑ 70,8	↑ 20,5	↑ 34,6	↑ 14,8	↑ 75,1

1/ En términos reales.

2/ Los saldos del crédito se calculan al final de cada mes.

Fuentes: BCRP - Sucursal Trujillo, SBS, SUNAT y MEF

I. ACTIVIDAD PRODUCTIVA

1. Actividad primaria

1.1 Sector agropecuario

- En enero de 2026, la producción agropecuaria aumentó 8,1 por ciento en términos interanuales, principalmente, por el mayor desempeño del sector agrícola (7,3 por ciento), sobre todo de los cultivos orientados al mercado interno (5,2 por ciento). Dentro de este rubro, la producción de arroz cáscara y papa fue beneficiada por la mayor disponibilidad hídrica en época de siembras.

GRÁFICO N° 01
CAJAMARCA: SECTOR AGROPECUARIO Y CONTRIBUCIÓN AL CRECIMIENTO SEGÚN SUBSECTOR
 (Variación % real; contribuciones en puntos porcentuales)

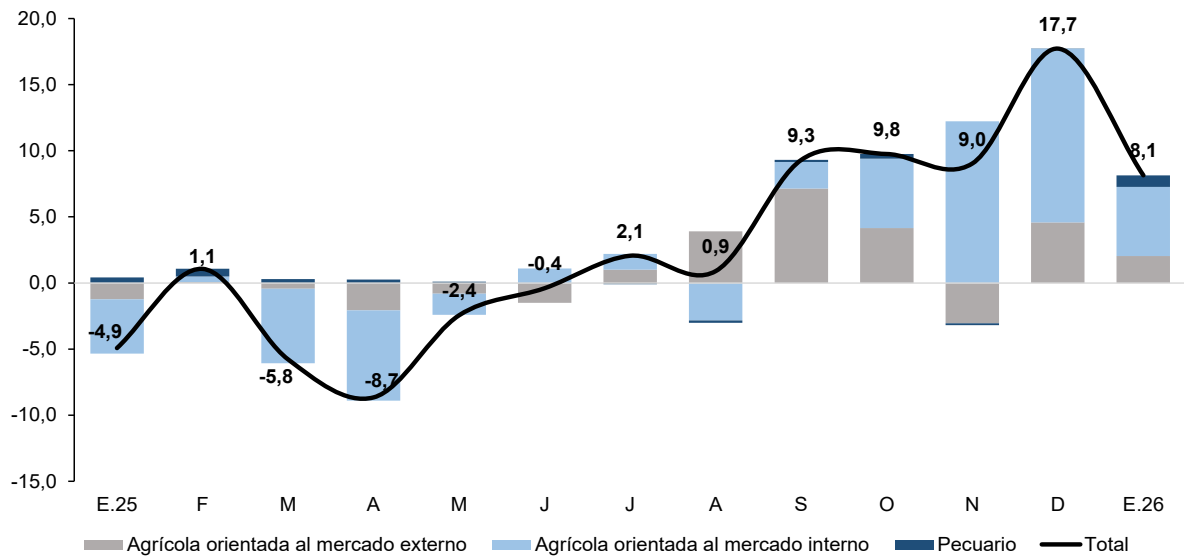

Fuente: Ministerio de Desarrollo Agrario y Riego.

- Asimismo, los cultivos orientados al mercado externo y agroindustria aumentaron 24,4 por ciento interanual en el mes de enero, debido a mayores superficies cosechadas de paltas. Por otro lado, el rubro pecuario registró un incremento de 0,7 por ciento por mayor producción de carne de vacuno y leche.

CUADRO N° 02
CAJAMARCA: SECTOR AGROPECUARIO
(Miles de toneladas)

Subsectores	Estructura Porcentual 2025	Enero			Contribución al crecimiento ^{2/}
		2025	2026	Var. %	
AGRÍCOLA	65,4			17,3	7,3
Orientada al mercado externo y agroindustria	29,1			24,4	2,0
Café	23,2	0,0	0,0	0,0	0,0
Maíz amarillo duro	2,4	0,9	1,5	63,5	0,5
Cacao	0,4	0,1	0,1	2,9	0,0
Palta	0,4	0,5	1,5	204,5	1,4
Mango	0,3	4,3	5,6	30,1	0,9
Orientada al mercado interno	36,3			15,5	5,2
Papa	8,8	21,0	27,5	30,9	3,5
Arroz cáscara	9,0	4,6	6,9	50,3	2,3
Rye grass	1,9	116,5	121,6	4,4	0,2
Maíz amiláceo	2,1	0,0	0,0	-70,0	0,0
Frijol grano seco	1,5	0,0	0,1	0,0	0,0
Alfalfa	1,4	16,3	15,4	-5,5	-0,1
Arveja grano verde	1,3	0,9	1,9	96,4	0,9
Arveja grano seco	1,2	0,2	0,0	-100,0	-0,3
Trigo	1,1	0,0	0,0	0,0	0,0
Otros	8,1			-14,8	-1,5
PECUARIO	34,6			1,5	0,9
Leche	19,4	32,9	33,3	1,1	0,4
Carne de vacuno ^{3/}	11,4	1,8	1,9	2,8	0,5
Carne de porcino ^{3/}	1,6	0,5	0,5	1,1	0,0
Carne de ave ^{3/}	0,9	0,3	0,3	0,6	0,0
Carne de ovino ^{3/}	0,6	0,1	0,1	-3,3	0,0
Huevo	0,4	0,2	0,2	-1,6	0,0
Otros	0,2			-4,5	0,0
SECTOR AGROPECUARIO	100,0			8,1	8,1

Nota: Debido al redondeo de los datos parciales, los totales pueden diferir de la suma de las partes.

1/ Cifras preliminares a precios de 2007.

2/ En base a la estructura de similar periodo de 2025.

3/ Peso neto.

Elaboración: BCRP, Sucursal Trujillo. Departamento de Estudios Económicos.

- En cuanto al avance de siembras de la campaña agrícola 2025-2026², en el periodo comprendido entre agosto y enero de 2026, se instalaron un total de 128,8 mil hectáreas sembradas, cifra superior en 10,5 por ciento respecto a similar periodo de la campaña anterior (2024-2025).

² La campaña agrícola inicia en el mes de agosto de cada año y culmina en julio de año siguiente.

CUADRO N° 03
CAJAMARCA: PRINCIPALES CULTIVOS TRANSITORIOS^{1/}

	Superficie sembrada (Hectáreas)		Variación	
	Campaña agrícola ^{2/}		Absoluta	Porcentual
	2024/2025	2025/2026		
Maíz amiláceo	35 497	41 720	6 223	17,5
Trigo	8 401	8 118	- 283	-3,4
Frijol	12 437	14 279	1 842	14,8
Papa	13 915	15 518	1 603	11,5
Maíz amarillo duro	11 288	12 851	1 564	13,9
Arroz cáscara	12 187	12 082	- 106	-0,9
Cebada grano seco	4 392	4 373	- 19	-0,4
Otros	18 470	19 843	1 372	7,4
Total	116 587	128 783	12 196	10,5

1/ Los datos del año 2026 son cifras preliminares.

2/ De agosto a enero.

Fuente: Ministerio de Desarrollo Agrario y Riego - MIDAGRI.

Elaboración: BCRP, Sucursal Trujillo. Departamento de Estudios Económicos.

Evolución de la superficie sembrada
(Hectáreas)

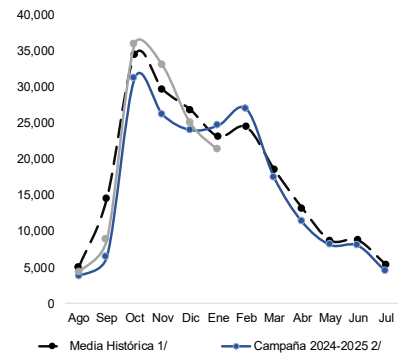

1/ Comprende desde la campaña 2016/2017 hasta la campaña 2022/2023.

2/ La serie muestra información de agosto 2024 a julio 2025.

3/ La serie muestra información de enero 2026.

Fuente: MIDAGRI.

1.2 Sector minería

- En enero de 2026, la actividad minera aumentó 42,4 por ciento, respecto al año previo, por la mayor extracción de oro y plata, debido a los mayores volúmenes producidos por minera Yanacocha y Compañía Minera Coimolache. Cabe destacar que, a nivel nacional, Cajamarca ocupó el primer lugar en la producción nacional de oro, con 84 mil onzas troy producidas en enero (29,8 por ciento del total nacional)³. Así también, a nivel de empresas, Minera Yanacocha ocupó el primer lugar en la producción nacional, al contribuir con el 21,7 por ciento del total producido.

CUADRO N° 04
SECTOR MINERÍA

(Variación % real respecto a similar periodo del año anterior)

	Estructura Porcentual 2025 ^{2/}	Enero			
		2025	2026 ^{1/}	Var. %	Contribución%
Oro (Onzas troy)	80,0	54 040	84 403	56,2	43,7
Cobre (TMF)	18,4	1 748	1 572	-10,1	-2,1
Plata (Onzas troy)	1,6	66 547	94 944	42,7	0,7
SECTOR MINERÍA ^{2/}	100,0			42,4	42,4

1/ Cifras preliminares.

2/ A precios de 2007.

Fuente: Ministerio de Energía y Minas.

Elaboración: BCRP, Sucursal Trujillo. Departamento de Estudios Económicos.

- Con el resultado de enero, la actividad minería revierte el resultado negativo registrado en el mes previo. Así también, la actividad minera de Cajamarca en enero de 2026 estuvo compuesta, mayoritariamente, por la producción de oro, ya que representó el 85,3 por ciento de la producción total (80,0 por ciento durante el año 2025).

³ En el segundo lugar se ubicó La Libertad, al contribuir con el 22,9 por ciento de la producción nacional; en el tercer lugar se ubicó Arequipa con el 21,7 por ciento.

GRÁFICO N° 02
EVOLUCIÓN DE LA PRODUCCIÓN MINERA
(Variación % real respecto a similar mes del año anterior)

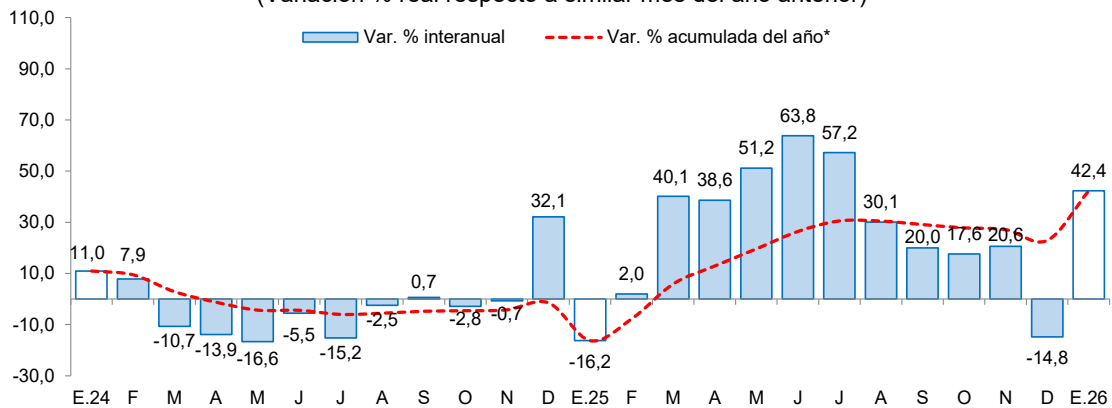

*Corresponde a la variación interanual acumulada del periodo hasta el mes indicado.

Fuente: MINEM.

Elaboración: BCRP, Sucursal Trujillo, Departamento de Estudios Económicos.

- En febrero del año 2026, el precio promedio del oro fue US\$/oz.tr. 5 119 y registró un aumento de 8,1 por ciento respecto al mes anterior. El aumento en el precio se explicó, principalmente, a la mayor demanda de activos de refugio, en un contexto de incertidumbre geopolítica. Asimismo, en términos interanuales el precio promedio del oro aumentó 76,7 por ciento respecto a febrero de 2025.

GRÁFICO N° 03
COTIZACIÓN INTERNACIONAL DE ORO
(London Metal Exchange - US\$/oz.tr.)

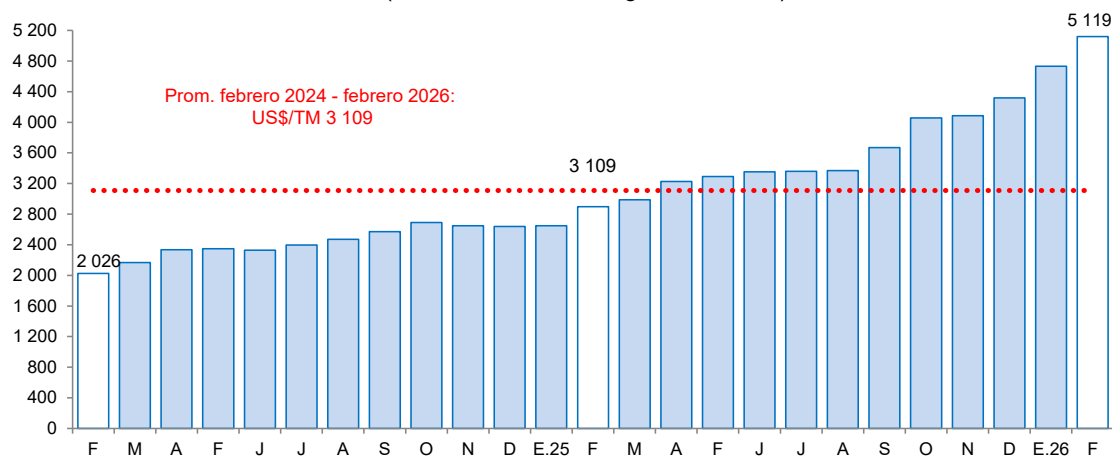

Fuente: Bloomberg.

- Asimismo, en febrero de 2026, el precio promedio del cobre (US\$/TM 12 856) disminuyó 1,6 por ciento respecto al mes anterior. Este resultado se asoció al incremento de inventarios en la Bolsa de Metales de Londres y el bajo dinamismo por los feriados del Año Nuevo Chino. Por otro lado, en términos interanuales el precio promedio del cobre aumentó 38,1 por ciento respecto a febrero de 2025.



GRÁFICO N° 04
COTIZACIÓN INTERNACIONAL DE COBRE
(London Metal Exchange - US\$/TM)

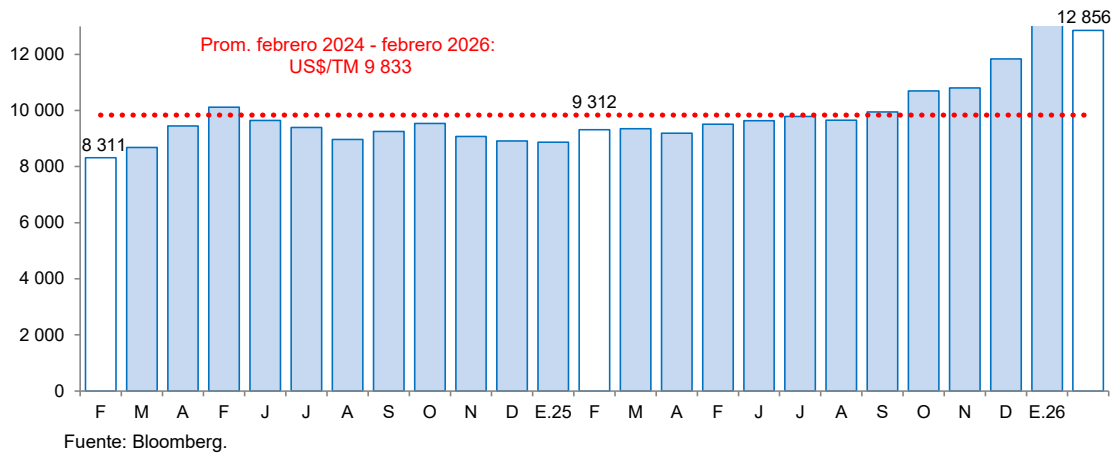

2. Otros indicadores sectoriales

2.1.1 Sector manufactura

- En el primer mes del año 2026, la actividad manufacturera aumentó 21,4 por ciento respecto al mismo mes del año previo, debido al mayor dinamismo de productos lácteos. Dentro de este rubro, aumentó el procesamiento de queso, manjar blanco, yogurt y mantequilla.

GRÁFICO N° 05
CAJAMARCA: EVOLUCIÓN DE LA PRODUCCIÓN MANUFACTURERA
(Variación % real respecto a similar mes del año anterior)

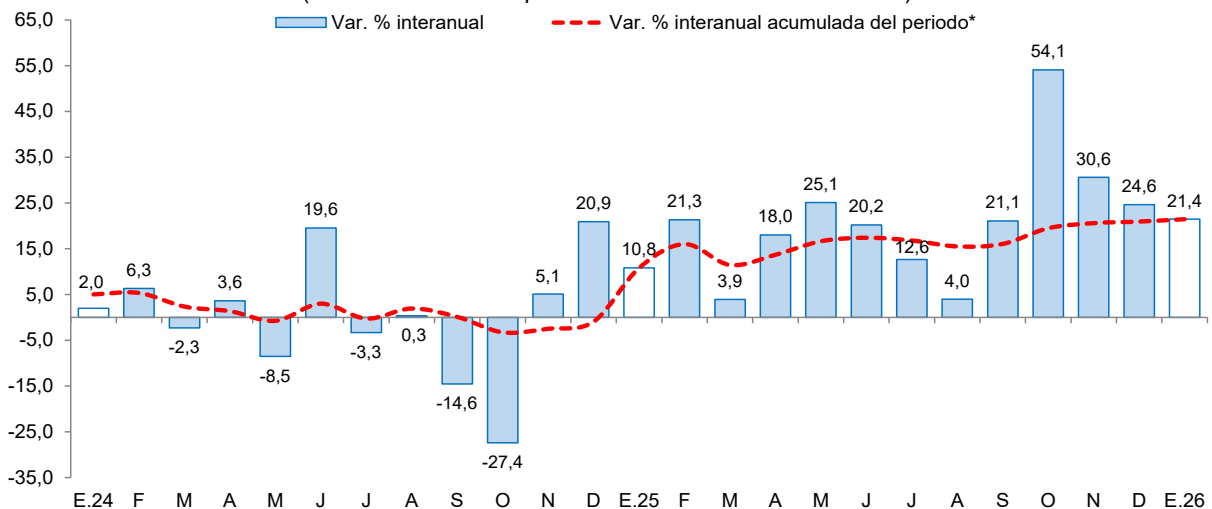

*Corresponde a la variación interanual acumulada del periodo hasta el mes indicado

Fuente: Ministerio de Agricultura y Riego y empresas industriales.

- Asimismo, la industria de molinería registró un incremento de 50,3 por ciento en términos interanuales, debido al mayor procesamiento de arroz pilado.



CUADRO N° 05
CAJAMARCA: SECTOR MANUFACTURA ^{1/}
 (Variación % real respecto a similar periodo del año anterior)

Ramas de actividad	Estructura porcentual 2025 ^{2/}	Enero	
		Var.%	Contribución ^{3/}
Productos Lácteos	65,5	17,2	14,6
Queso	53,8	10,4	7,4
Manjar blanco	9,7	32,5	3,5
Yogurt	1,9	150,6	3,5
Mantequilla	0,2	70,7	0,2
Productos de Molinería	33,2	50,3	6,8
Arroz pilado	33,2	50,3	6,8
Bebidas no Alcohólicas	0,9	2,1	0,0
Agua embotellada	0,9	2,1	0,0
Sustancias Químicas Básicas	0,3	0,9	0,0
Oxígeno	0,3	0,9	0,0
SECTOR MANUFACTURA	100,0	21,4	21,4

1/ Cifras preliminares.

2/ A precios de 1994.

3/ En puntos porcentuales.

Fuente: Ministerio de Desarrollo Agrario y Riego, Ministerio de la Producción y empresas industriales.

Elaboración: BCRP, Sucursal Trujillo. Departamento de Estudios Económicos.

2.2 Sector construcción

- Respecto al sector construcción, en enero de 2026, los despachos de cemento totalizaron un volumen de 48,1 mil toneladas métricas, lo que significó un aumento de 33,0 por ciento con relación a lo registrado en similar periodo de 2025 (36,1 mil TM). Este resultado se explicó, principalmente, por el mayor dinamismo de la inversión pública. Los despachos de cemento se consideran un indicador líder de la evolución del sector construcción, ya que muestran, históricamente, altos niveles de correlación con respecto a la producción del sector construcción.

GRÁFICO N° 06
CAJAMARCA: SECTOR CONSTRUCCIÓN
 (Variación % real respecto a similar periodo del año anterior)

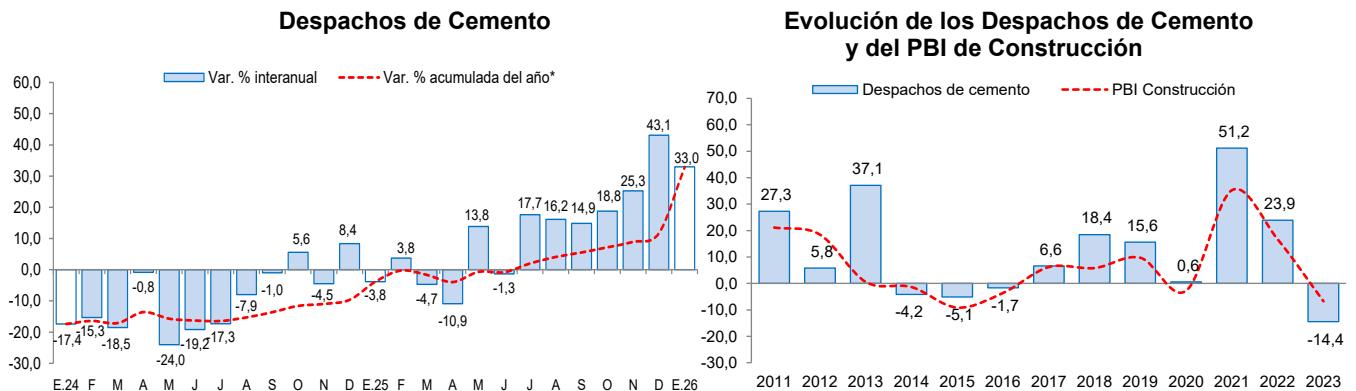

*Corresponde a la variación interanual acumulada del periodo hasta el mes indicado.

Fuente: INEI y Cementos Pacasmayo S.A.A.

Nota: Los datos de enero de 2026 son cifras preliminares.

II. CRÉDITOS Y DEPÓSITOS ^{4/}

1. Créditos

- El saldo total del **crédito** en enero de 2026 ascendió a S/ 6 487 millones y registró un aumento interanual de 4,9 por ciento, superior a la tasa registrada en el mismo periodo de 2025 (1,5 por ciento).
- Por **tipo de institución**, el crédito de la banca múltiple, que concentra el 63,8 por ciento del crédito total de la región, registró un aumento de 6,8 por ciento interanual. En las entidades estatales, el crédito del Banco de la Nación y Agrobanco registró un incremento de 15,7 por ciento y 10,9 por ciento, respectivamente.

CUADRO N° 06
CAJAMARCA: CRÉDITO
(Saldos en millones de soles)

Instituciones	Enero				Morosidad (%)	
	2025	2026	Estructura %	Var. %	Dic.24	Dic.25
Banco de la Nación ^{1/}	349	404	6,2	15,7	1,7	1,8
Agrobanco	39	43	0,7	10,9	6,1	5,5
Banca múltiple	3 887	4 151	63,8	6,8	4,9	4,2
Instituciones no bancarias	1 907	1 906	29,3	0,0	6,8	5,8
Cajas municipales	1 443	1 503	23,1	4,1	6,4	5,8
Cajas rurales	86	88	1,3	1,3	11,8	9,6
Empresas financieras	354	299	4,6	-15,4	7,0	5,0
Edpymes	24	0	0,0	-100,0	9,8	8,5
TOTAL ^{2/}	6 182	6 487	100,0	4,9	5,4	4,6
En MN	6 092	6 413	98,6	5,3		
En ME	89	91	1,4	1,8		

1/ Considera solo los créditos de consumo e hipotecario.

2/ Debido al redondeo de los datos parciales, los totales pueden diferir de la suma de las partes.

Fuente: Superintendencia de Banca, Seguros y AFP (SBS).

Elaboración: BCRP, Sucursal Trujillo. Departamento de Estudios Económicos.

- En cuanto al **tipo de moneda**, el coeficiente de dolarización del crédito en enero fue 1,4 por ciento (1,4 por ciento en enero de 2025). El saldo de créditos en moneda nacional registró un crecimiento de 5,3 por ciento en términos interanuales. Asimismo, la cartera de créditos en dólares aumentó 1,8 por ciento en términos interanuales al mes de enero.

⁴ En este informe los saldos en moneda extranjera se valúan al tipo de cambio constante de diciembre de 2025 (S/ 3,36 por dólar), a fin de aislar el efecto de la valuación cambiaria sobre los saldos en moneda extranjera.

GRÁFICO N° 07
CAJAMARCA: EVOLUCIÓN DEL CRÉDITO
 (Variación % respecto a similar mes del año anterior)

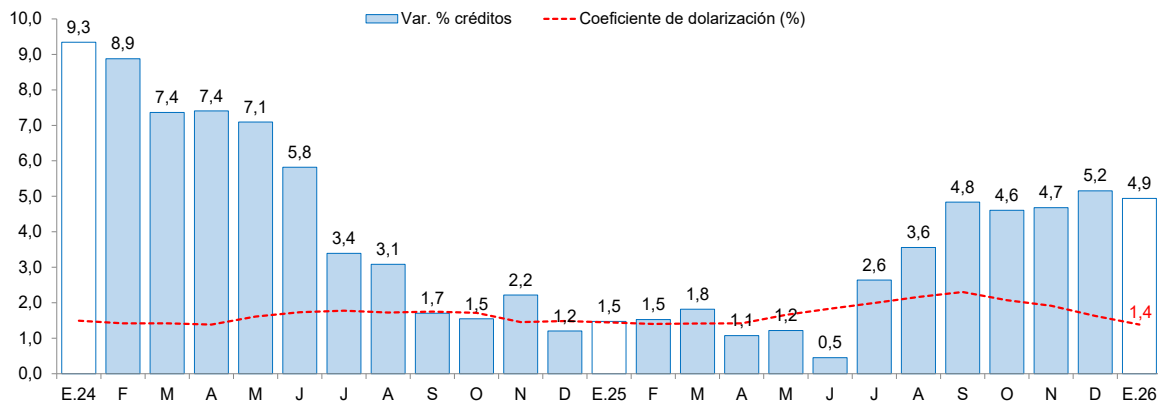

1/ Coeficiente de dolarización = (créditos en dólares valuada en soles) / crédito total en soles.
 Fuente: Superintendencia de Banca, Seguros y AFP (SBS).

- Debe indicarse que, al mes de enero último, la cartera de créditos de Cajamarca creció a un menor ritmo que la cartera nacional (4,9 por ciento regional versus 6,2 por ciento nacional).

2. Depósitos

- Los depósitos en las instituciones financieras de Cajamarca al mes de enero de 2026 (S/ 5 298 millones) aumentó 27,7 por ciento interanual, mayor a la tasa registrada en el mismo mes de 2025 (5,2 por ciento).

GRÁFICO N° 08
CAJAMARCA: EVOLUCIÓN DE LOS DEPÓSITOS
 (Variación % respecto a similar mes del año anterior)

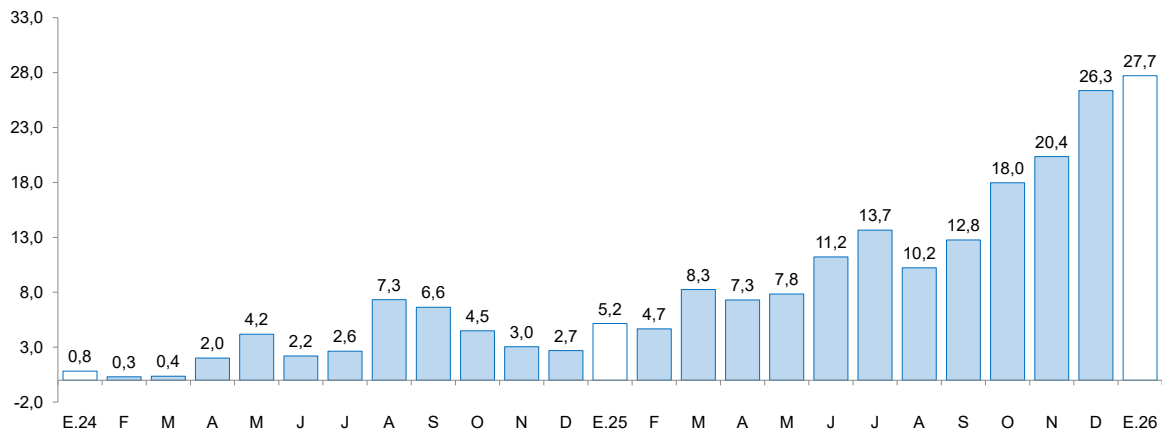

Fuente: Superintendencia de Banca, Seguros y AFP (SBS).

- Según el **tipo de institución**, los depósitos en la banca múltiple, que cuentan con una participación del 56,5 por ciento de los depósitos totales de la región, registraron un aumento interanual de 26,5 por ciento. Asimismo, los depósitos de las instituciones no bancarias aumentaron 10,0 por ciento interanual, principalmente, por el resultado de las cajas municipales, empresas financieras y cajas rurales. Los depósitos en el Banco de la Nación, los cuales concentran el 28,0 por ciento de los depósitos totales de la región, aumentaron 43,1 por ciento, en términos anuales.



CUADRO N° 07
CAJAMARCA: DEPÓSITOS
(Saldos en millones de soles)

Instituciones	Enero			
	2025	2026	Estructura %	Var. %
Banco de la Nación	1 037	1 484	28,0	43,1
Banca múltiple	2 365	2 993	56,5	26,5
Instituciones no bancarias	746	821	15,5	10,0
Cajas municipales	700	771	14,6	10,2
Cajas rurales	5	6	0,1	34,2
Empresas financieras	42	44	0,8	4,5
TOTAL ^{1/}	4 149	5 298	100,0	27,7
Depósitos a la vista	710	998	18,8	40,5
Depósitos de ahorro	2 374	3 045	57,5	28,2
Depósitos a plazo	1 064	1 255	23,7	18,0
En MN	3 715	4 677	88,3	25,9
En M/E	434	621	11,7	43,1

1/ Debido al redondeo de los datos parciales, los totales pueden diferir de la suma de las partes.

Fuente: Superintendencia de Banca, Seguros y AFP (SBS).

Elaboración: BCRP, Sucursal Trujillo. Departamento de Estudios Económicos.

- Según **tipo de depósito**, los depósitos a la vista, de ahorro y a plazo aumentaron 40,5 por ciento, 28,2 por ciento y 18,0 por ciento, respectivamente.
- En cuanto al **tipo de moneda**, el coeficiente de dolarización de los depósitos en enero fue 11,7 por ciento, superior al coeficiente registrado en el mismo mes de 2025 (10,5 por ciento).

III. EJECUCIÓN DEL PRESUPUESTO PÚBLICO

1. Ejecución del Presupuesto del Gasto No Financiero

- En enero de 2026, la **ejecución presupuestal del gasto no financiero** (S/ 731 millones) aumentó 42,3 por ciento interanual, en términos reales, por el mayor gasto de formación bruta de capital y gasto corriente. Según nivel de gobierno, el gasto no financiero aumentó en los tres niveles de gobierno.
- Los **gastos corrientes** aumentaron 37,8 por ciento interanual en enero, en términos reales, como resultado del aumento de los gastos en bienes y servicios, transferencias y remuneraciones. El aumento en el componente bienes y servicios se explica por el mayor gasto en servicios de mantenimiento, locación de servicios y servicios administrativos, financieros y de seguros. El aumento en el componente transferencias se explica por las mayores transferencias para el pago de pensiones y otras prestaciones sociales. Asimismo, el aumento en el componente remuneraciones se explica por mayores retribuciones al personal obrero y pagos de bonificación por escolaridad por las funciones Ambiente y Orden Público y Seguridad.

CUADRO N° 08
CAJAMARCA: EJECUCIÓN DEL PRESUPUESTO PÚBLICO ^{1/}
 (En millones de soles)

	Enero		
	2025	2026	Var.% real
I. GASTOS CORRIENTES	447	626	37,8
<i>Gobierno Nacional</i>	125	246	94,4
<i>Gobierno Regional</i>	275	334	19,3
<i>Gobiernos Locales</i>	47	46	-3,7
Remuneraciones	333	401	18,3
Gobierno Nacional	40	49	19,2
Gobierno Regional	262	322	20,7
Gobiernos Locales	31	30	-3,4
Bienes y Servicios	24	85	250,3
Gobierno Nacional	8	71	760,1
Gobierno Regional	3	2	-37,5
Gobiernos Locales	13	12	-9,0
Transferencias 2/	89	140	54,1
Gobierno Nacional	76	126	62,9
Gobierno Regional	10	10	-0,8
Gobiernos Locales	3	3	17,0
II. FORMACIÓN BRUTA DE CAPITAL	58	104	75,1
Gobierno Nacional	10	15	48,6
Gobierno Regional	26	34	27,7
Gobiernos Locales	23	55	141,6
III OTROS GASTOS DE CAPITAL 3/	0	1	-
GASTO NO FINANCIERO TOTAL (I+II+III)	505	731	42,3
<i>Gobierno Nacional</i>	134	261	91,0
<i>Gobierno Regional</i>	301	368	20,0
<i>Gobiernos Locales</i>	69	102	44,5

1/ Información actualizada al 31 de enero del 2026.

2/ Incluye el pago de pensiones, donaciones, transferencias y otros gastos corrientes.

3/ Incluye donaciones y transferencias.

Fuente: Ministerio de Economía y Finanzas (MEF).

Elaboración: BCRP, Sucursal Trujillo. Departamento de Estudios Económicos.

- **La inversión pública (formación bruta de capital)** aumentó 75,1 por ciento interanual en enero, principalmente, como resultado de la mayor inversión de los gobiernos locales (141,6 por ciento), del Gobierno Nacional (48,6 por ciento) y del Gobierno Regional (27,7 por ciento).

GRÁFICO N° 09
CAJAMARCA: INVERSIÓN PÚBLICA Y APOORTE SEGÚN NIVEL DE GOBIERNO
 (Variación % real; aporte en puntos porcentuales)

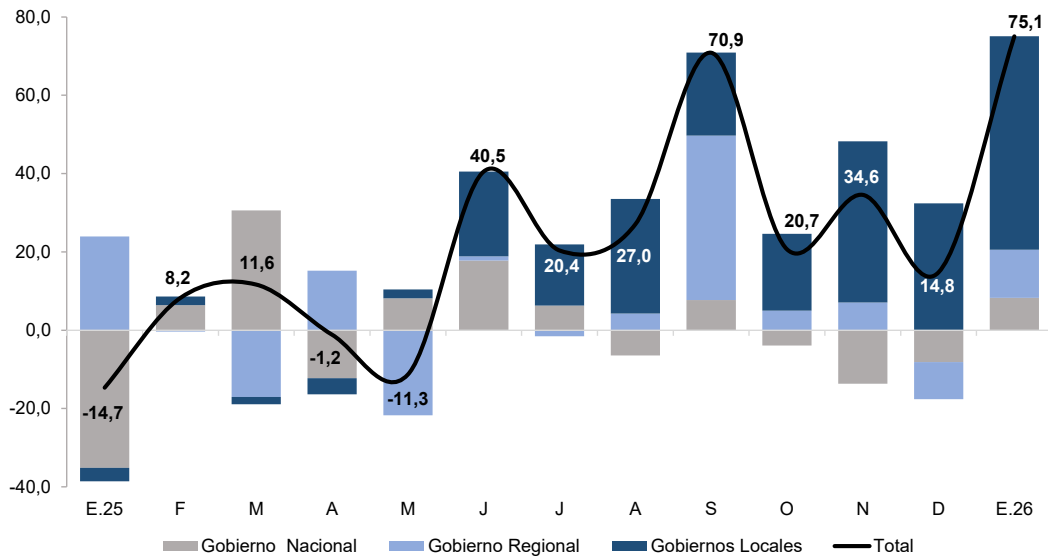

Fuente: Ministerio de Economía y Finanzas

- Por tipo de función, en el mes de enero, la ejecución se incrementó en los tres niveles de gobierno, principalmente, en proyectos de transporte, educación y salud. Por su lado, la ejecución en proyectos de justicia se redujo en el mes.

GRÁFICO N° 10
CAJAMARCA: EVOLUCIÓN DE LA INVERSIÓN PÚBLICA SEGÚN SECTORES
 (en millones de soles)

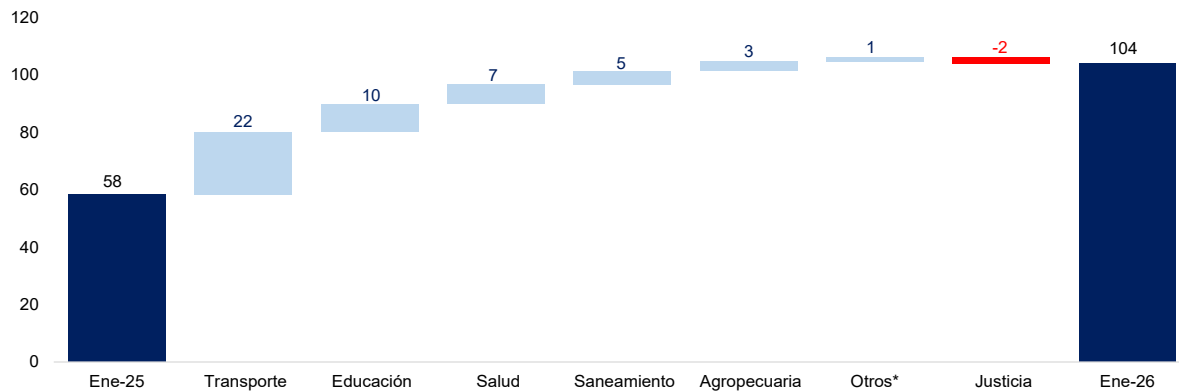

*Corresponde los siguientes sectores: agropecuaria, orden público y seguridad, justicia, comunicaciones, ambiente, defensa, turismo, minería, trabajo, previsión social, cultura y deporte, industria, pesca, protección social y vivienda.
 Fuente: Ministerio de Economía y Finanzas

- Con el resultado de enero, la inversión pública acumula ocho meses consecutivos de crecimiento, principalmente, como resultado de la mayor inversión de los tres niveles de gobierno.



GRÁFICO N° 11
CAJAMARCA: EVOLUCIÓN DE LA EJECUCIÓN DEL PRESUPUESTO DE INVERSIONES
 (Variación % real)

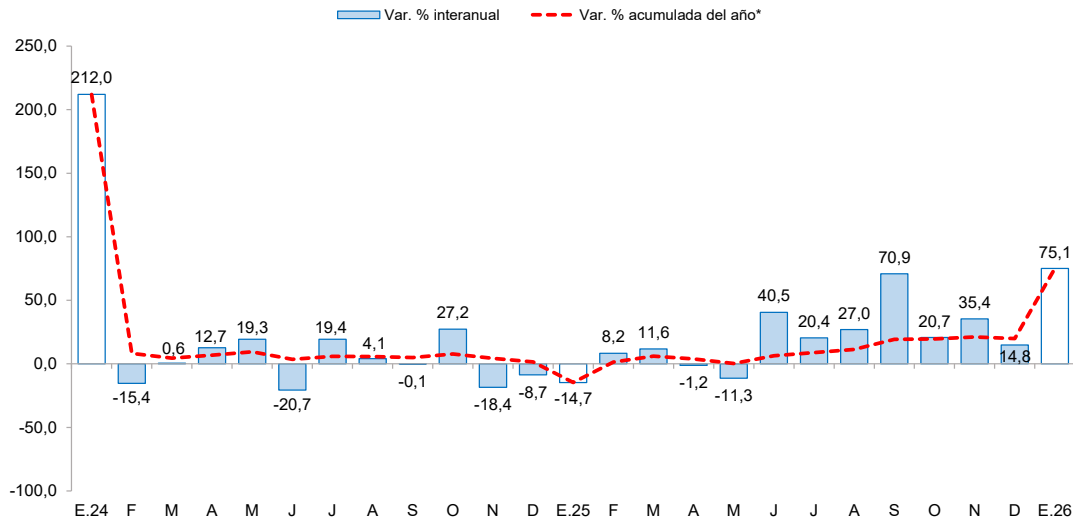

*Corresponde a la variación interanual acumulada del periodo hasta el mes indicado.
 Fuente: Ministerio de Economía y Finanzas

- El **avance de la inversión pública** en enero del presente año representó el 4,7 por ciento del Presupuesto Institucional Modificado (PIM), nivel superior a lo ejecutado durante el mismo periodo del año 2025 (2,5 por ciento). Este resultado se explicó por la mayor ejecución del Gobierno Regional, el cual se representó el 4,9 por ciento del PIM.

GRÁFICO N° 12
CAJAMARCA: EJECUCIÓN DE LA INVERSIÓN PÚBLICA POR NIVEL DE GOBIERNO, ENERO
 (Millones de soles)

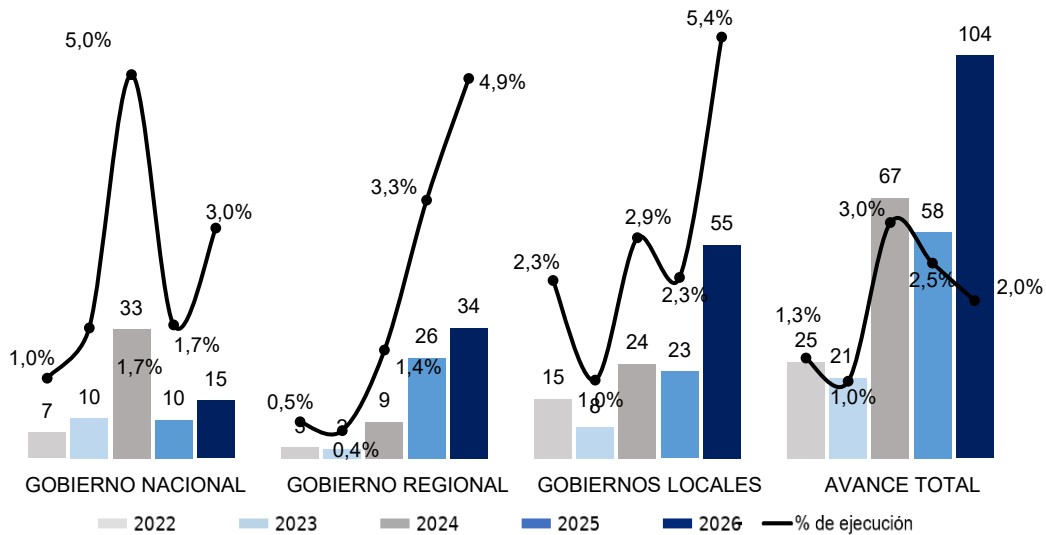

Fuente: Ministerio de Economía y Finanzas.

- Respecto al avance de la ejecución presupuestal de los proyectos por nivel de gobierno en enero del año 2026, en la cartera del Gobierno Nacional destacó la ejecución del proyecto “Mejoramiento y ampliación de la Escuela Académico Profesional de Ingeniería Hidráulica de la Facultad de Ingeniería de la Universidad Nacional de Cajamarca, distrito de Cajamarca, provincia de Cajamarca, departamento de Cajamarca” (S/ 3,0 millones). En el Gobierno Regional destacó la ejecución del proyecto “Mejoramiento y ampliación del servicio educativo de las instituciones educativas de nivel inicial N.° 317 Sinchimache, N.° 950 La Penca, N.° 574 Lijadero, N.° 949 Mishquerume, de 8 localidades del distrito de Cutervo, provincia de Cutervo, departamento de



Cajamarca” (S/ 7,9 millones). En los gobiernos locales destaca el proyecto “Mejoramiento del camino vecinal CA 1420 (Emp. 106 Cospán, Santo Domingo de Culquimarca), caserío Cospán y Santo Domingo de Culquimarca del distrito de Cospán, provincia de Cajamarca, departamento de Cajamarca” (S/ 10,2 millones).

CUADRO N° 09
CAJAMARCA: FORMACIÓN BRUTA DE CAPITAL DE LOS PRINCIPALES PROYECTOS EN LOS TRES NIVELES DE GOBIERNO ^{1/}
(Saldos en millones de soles)

Proyecto	PIM	% Ejecución	Enero	
			2025	2026
Gobierno Nacional	503,5	3,0	9,9	15,0
Mejoramiento y ampliación de la Escuela Académico Profesional de Ingeniería Hidráulica de la Facultad de Ingeniería de la Universidad Nacional de Cajamarca, distrito de Cajamarca, provincia de Cajamarca, departamento de Cajamarca.	5,4	56,1	0,0	3,0
Mejoramiento de la carretera Chamaya (Dv. Olmos), Jaén, San Ignacio, Puente Integración (frontera con Ecuador), Sónдор, Tabaconas, Dv. San José del Alto, Tamborapa (Emp. PE-5N), Canchaque, Huancabamba por niveles de servicio, ubicado en las provincias de Jaén y San Ignacio del departamento de Cajamarca.	12,9	21,3	0,2	2,8
Mejoramiento de los servicios de salud del Centro de Salud La Ramada, distrito de La Ramada, provincia de Cutervo, departamento de Cajamarca, centro poblado de La Ramada, distrito de La Ramada, provincia de Cutervo, región Cajamarca.	6,1	33,6	0,3	2,1
Otros	479,1	1,5	9,4	7,2
Gobierno Regional	689,7	4,9	26,1	33,8
Mejoramiento y ampliación del servicio educativo de las instituciones educativas de nivel inicial N.° 317 Sinchimache, N.° 950 La Penca, N.° 574 Lijadero, N.° 949 Mishquerume, de 8 localidades del distrito de Cutervo, provincia de Cutervo, departamento de Cajamarca.	17,6	44,7	0,0	7,9
Construcción y equipamiento del Hospital Santa María nivel II-1, provincia de Cutervo, departamento de Cajamarca.	5,7	44,0	0,4	2,5
Mejoramiento del servicio de educación primaria y secundaria de la I.E. N.° 16470 San Ignacio de Loyola, distrito de San Ignacio, provincia de San Ignacio, departamento de Cajamarca.	8,9	25,0	2,4	2,2
Otros	657,5	3,2	23,2	21,3
Gobiernos locales	859,3	6,4	22,5	55,3
Mejoramiento del camino vecinal CA 1420 (Emp. 106 Cospán, Santo Domingo de Culquimarca), caserío Cospán y Santo Domingo de Culquimarca del distrito de Cospán, provincia de Cajamarca, departamento de Cajamarca.	10,2	100,0	0,0	10,2
Mejoramiento y ampliación de los servicios de salud de los puestos de salud de Balconcillo, Quillagán, Sinchimache, Palmas de Tinyayoc y Chipuluc en los distritos de Querocotillo y Cutervo de la provincia de Cutervo, departamento de Cajamarca.	10,0	37,5	1,8	3,8
Mejoramiento y ampliación del servicio de agua potable y saneamiento de las localidades de Puchudén, Nuevo Tumán y Nuevo Cajamarca del distrito de Yauyucan, provincia de Santa Cruz, departamento de Cajamarca.	5,3	40,7	1,5	2,2
Otros	833,8	4,7	19,2	39,3

1/ Información actualizada al 31 de enero.

Fuente: Ministerio de Economía y Finanzas (MEF)

Elaboración: BCRP, Sucursal Trujillo. Departamento de Estudios Económicos.

IV. ANEXOS

ANEXO 1

CAJAMARCA: PRODUCCIÓN AGROPECUARIA
(TM)

PRODUCTOS	2025												2026 ^{1/}	PRODUCTOS
	ENE	FEB	MAR	ABR	MAY	JUN	JUL	AGO	SET	OCT	NOV	DIC	ENE	
AGRÍCOLA														AGRÍCOLA
Alfalfa	16 339	16 289	16 652	16 421	16 415	16 498	16 285	16 094	16 329	16 200	16 647	16 472	15 434	Alfalfa
Arroz cáscara	4 562	7 028	6 608	18 898	29 761	31 467	7 893	4 242	7 314	23 016	25 806	16 563	6 855	Arroz cáscara
Arveja grano seco	203	309	585	430	479	728	1 449	3 883	4 081	1 126	449	82	0	Arveja grano seco
Arveja grano verde	947	1 456	1 333	801	1 266	3 471	5 311	6 091	3 139	729	13	42	1 860	Arveja grano verde
Café	0	0	2 305	3 906	11 797	20 565	21 448	10 838	6 452	2 797	25	50	0	Café
Frijol grano seco	0	250	600	1 931	2 655	3 323	2 095	780	267	157	30	55	134	Frijol grano seco
Maíz amarillo duro	934	1 269	1 964	3 890	7 481	13 547	16 603	10 188	2 136	375	226	850	1 527	Maíz amarillo duro
Maíz amiláceo	4	31	35	663	10 167	8 283	7 115	2 163	386	17	0	0	1	Maíz amiláceo
Maíz choclo	1 264	773	2 390	8 024	3 994	3 403	1 089	256	0	0	100	614	1 214	Maíz choclo
Olluco	48	212	339	1 873	1 761	2 208	2 070	795	351	180	81	0	39	Olluco
Papa	21 048	29 273	41 678	42 480	42 629	33 068	20 981	13 908	17 362	18 635	15 921	27 391	27 545	Papa
Plátano	4 884	5 008	5 573	4 874	4 865	4 767	4 022	4 280	3 963	3 937	4 554	4 824	4 780	Plátano
Trigo	0	9	51	136	212	2 377	8 723	7 178	2 563	293	0	0	0	Trigo
Otros agrícolas														Otros agrícolas
Ajo	99	679	329	937	709	202	488	682	766	700	609	263	235	Ajo
Arracacha	192	260	382	664	291	571	606	782	865	1 068	1 056	1 319	26	Arracacha
Cacao	116	133	206	210	127	104	64	37	43	88	105	106	120	Cacao
Cebada grano	15	9	29	112	330	1 142	2 499	2 213	642	65	30	0	0	Cebada grano
Chirimoya	783	844	1 378	1 078	510	104	42	0	0	0	0	496	35	Chirimoya
Frijol grano verde	815	878	1 321	800	572	342	90	0	0	0	0	0	603	Frijol grano verde
Gramalote	21 415	23 971	26 421	23 916	20 271	17 491	16 166	8 664	5 379	3 980	7 654	17 880	21 445	Gramalote
Granadilla	18	35	474	923	793	350	190	203	228	833	1 113	1 403	0	Granadilla
Haba grano seco	0	11	41	316	1 106	1 302	644	128	0	0	0	0	0	Haba grano seco
Palta	494	543	368	530	297	256	247	271	379	287	418	1 334	1 506	Palta
Yuca	2 374	2 266	2 298	2 558	2 423	3 022	3 594	3 843	5 276	5 951	5 486	5 488	2 863	Yuca
Zapallo	324	809	1 522	1 850	1 281	395	307	209	66	0	0	0	54	Zapallo
PECUARIO														PECUARIO
Carne de ave ^{2/}	288	258	242	258	266	269	307	276	297	300	317	335	289	Carne de ave ^{2/}
Carne de ovino ^{2/}	72	78	72	57	63	68	70	71	70	69	75	75	70	Carne de ovino ^{2/}
Carne de porcino ^{2/}	467	472	445	425	448	478	486	473	473	469	506	514	472	Carne de porcino ^{2/}
Carne de vacuno ^{2/}	1 806	1 829	1 700	1 808	1 883	1 904	1 831	1 851	1 871	1 844	1 921	1 887	1 855	Carne de vacuno ^{2/}
Huevo	159	153	160	160	180	181	170	165	170	163	159	159	156	Huevo
Leche	32 917	31 334	32 278	32 514	32 977	31 928	32 322	32 407	31 436	33 357	30 948	32 042	33 291	Leche

^{1/} Cifras preliminares.

^{2/} Peso neto.

Fuente: MIDAGRI.

Elaboración: BCRP. Sucursal Trujillo. Departamento de Estudios Económicos.



ANEXO 2

CAJAMARCA: PRODUCCION MINERA

PRODUCTOS	2025												2026 ^{1/}	PRODUCTOS	
	ENE	FEB	MAR	ABR	MAY	JUN	JUL	AGO	SET	OCT	NOV	DIC	ENE		
MINERÍA METÁLICA															MINERÍA METÁLICA
Oro (Onzas troy)	54 040	58 486	67 235	64 448	71 683	79 477	76 451	78 769	79 371	77 706	70 184	57 819	84 403	Oro (Onzas troy)	
Cobre (TMF)	1 748	1 860	2 288	2 099	1 965	2 400	2 316	1 911	1 860	1 521	1 960	1 647	1 572	Cobre (TMF)	
Plata (Onzas troy)	66 547	72 353	73 031	65 239	71 273	76 173	76 692	78 729	84 102	91 534	77 131	75 005	94 944	Plata (Onzas troy)	

^{1/} Cifras preliminares.
Fuente: MINEM.
Elaboración: BCRP, Sucursal Trujillo. Departamento de Estudios Económicos.



ANEXO 3

CAJAMARCA: PRODUCCIÓN MANUFACTURERA ^{1/}
(Índice 1994 = 100)

PRODUCTOS	2025												2026 ^{1/}	PRODUCTOS
	ENE	FEB	MAR	ABR	MAY	JUN	JUL	AGO	SET	OCT	NOV	DIC	ENE	
1520 Productos Lácteos	261	263	280	273	308	302	302	288	319	297	283	301	305	1520 Productos Lácteos
Queso	299	302	314	305	349	333	335	327	357	328	316	329	331	Queso
Mantequilla	22	23	25	19	24	24	22	23	26	24	27	39	38	Mantequilla
Yogurt	712	729	827	676	846	716	743	693	888	771	729	1 582	1 784	Yogurt
Manjarblanco	151	152	188	188	194	223	219	182	218	219	199	196	200	Manjarblanco
1531 Productos de Molinería	30	46	43	184	194	205	52	28	48	150	169	108	45	1531 Productos de Molinería
Arroz Pilado	30	46	43	184	194	205	52	28	48	150	169	108	45	Arroz Pilado
1554 Bebidas No Alcohólicas	59	59	59	59	59	60	60	60	61	59	62	60	60	1554 Bebidas No Alcohólicas
Agua Embotellada	59	59	59	59	59	60	60	60	61	59	62	60	60	Agua Embotellada
2411 Sustancias Químicas Básicas	163	166	166	168	169	173	170	163	164	163	163	166	164	2411 Sustancias Químicas Básicas
Oxígeno	163	166	166	168	169	173	170	163	164	163	163	166	164	Oxígeno
TOTAL	124	134	140	216	236	240	153	134	158	207	212	185	151	TOTAL

^{1/} Cifras preliminares.

Fuente: Ministerio de la Producción y Empresas.

Elaboración: BCRP. Sucursal Trujillo. Departamento de Estudios Económicos.



ANEXO 4

CAJAMARCA: PRODUCCIÓN MANUFACTURERA ^{1/}
(Variaciones porcentuales)

PRODUCTOS	2025												2026 ^{1/}	PRODUCTOS
	ENE	FEB	MAR	ABR	MAY	JUN	JUL	AGO	SET	OCT	NOV	DIC	ENE	
1520 Productos Lácteos	15,3	20,3	14,5	11,2	40,2	17,7	15,4	4,2	18,5	25,8	-2,4	11,2	17,2	1520 Productos Lácteos
Queso	19,4	26,7	13,5	11,0	51,4	15,9	17,9	6,6	19,8	28,1	-5,4	4,6	10,4	Queso
Mantequilla	48,1	3,0	-16,0	-32,1	10,8	5,4	-18,3	-19,2	-10,4	15,4	36,6	77,6	70,7	Mantequilla
Yogurt	6,0	3,3	8,5	9,2	39,0	20,7	19,1	112,1	51,7	23,3	12,6	131,7	150,6	Yogurt
Manjarblanco	-5,0	-6,7	23,2	14,0	-2,3	27,4	4,1	-14,4	8,4	15,9	12,8	31,6	32,5	Manjarblanco
1531 Productos de Molinería	-10,3	27,4	-27,3	26,6	12,0	23,4	3,1	2,6	37,6	130,1	122,1	65,6	50,3	1531 Productos de Molinería
Arroz Pilado	-10,3	27,4	-27,3	26,6	12,0	23,4	3,1	2,6	37,6	130,1	122,1	65,6	50,3	Arroz Pilado
1554 Bebidas No Alcohólicas	1,3	1,5	2,3	1,2	1,1	2,1	2,9	1,6	4,4	0,2	3,7	0,7	2,1	1554 Bebidas No Alcohólicas
Agua Embotellada	1,3	1,5	2,3	1,2	1,1	2,1	2,9	1,6	4,4	0,2	3,7	0,7	2,1	Agua Embotellada
2411 Sustancias Químicas Básicas	6,1	6,6	6,7	6,8	2,3	7,9	4,9	0,7	1,3	0,6	0,2	0,5	0,9	2411 Sustancias Químicas Básicas
Oxígeno	6,1	6,6	6,7	6,8	2,3	7,9	4,9	0,7	1,3	0,6	0,2	0,5	0,9	Oxígeno
TOTAL	10,8	21,3	3,9	18,0	25,1	20,2	12,6	4,0	21,1	54,1	30,6	24,6	21,4	TOTAL

^{1/} Cifras preliminares.

Fuente: Ministerio de la Producción y Empresas.

Elaboración: BCRP. Sucursal Trujillo. Departamento de Estudios Económicos.



ANEXO 5

CAJAMARCA: CRÉDITO
(En millones de soles)

ENTIDADES FINANCIERAS	2025												2026	ENTIDADES FINANCIERAS
	ENE	FEB	MAR	ABR	MAY	JUN	JUL	AGO	SET	OCT	NOV	DIC	ENE	
I. Banco de la Nación	349	349	350	351	362	386	390	397	394	384	397	407	404	I. Banco de la Nación
II. Agrobanco	39	39	40	41	43	44	44	43	42	42	42	41	43	II. Agrobanco
III. Banca múltiple	3 887	3 900	3 906	3 922	3 959	3 963	4 002	4 048	4 086	4 107	4 131	4 142	4 151	III. Banca Múltiple
IV. Entidades no bancarias	1 908	1 915	1 918	1 911	1 925	1 870	1 872	1 875	1 877	1 887	1 887	1 895	1 906	IV. Entidades no Bancarias
Cajas municipales	1 443	1 450	1 453	1 447	1 456	1 461	1 466	1 471	1 474	1 484	1 489	1 494	1 503	Cajas Municipales
Cajas rurales de ahorro y crédito	86	87	86	87	87	87	88	88	87	87	86	87	88	Cajas Rurales de Ahorro y Crédito
Financieras	354	354	356	354	359	301	298	296	298	299	294	297	299	Financieras
Edpymes	24	24	24	23	23	21	20	19	18	18	17	17	0	Edpymes
TOTAL	6 182	6 202	6 214	6 225	6 288	6 262	6 307	6 363	6 400	6 420	6 457	6 485	6 487	TOTAL
En M/N	6 092	6 115	6 126	6 137	6 183	6 147	6 182	6 225	6 252	6 287	6 334	6 380	6 413	En M/N
En M/E	89	87	88	88	104	115	126	138	147	133	124	105	91	En M/E

Fuente: Superintendencia de Banca, Seguros y AFP (SBS).

Elaboración: BCRP, Sucursal Trujillo. Departamento de Estudios Económicos.



ANEXO 6

CAJAMARCA: TASA DE MOROSIDAD
(En porcentaje)

ENTIDADES FINANCIERAS	2024	2025												ENTIDADES FINANCIERAS
	DIC	ENE	FEB	MAR	ABR	MAY	JUN	JUL	AGO	SET	OCT	NOV	DIC	
I. Banco de la Nación	1,7	1,7	1,7	1,7	1,7	1,8	1,9	1,9	1,9	2,0	1,9	1,9	1,8	I. Banco de la Nación
II. Agrobanco	6,1	6,1	6,1	5,7	5,7	5,7	5,4	5,6	6,0	5,9	6,0	6,1	5,5	II. Agrobanco
III. Banca múltiple	4,9	4,6	4,6	5,0	4,9	4,7	4,8	4,8	4,7	4,5	4,4	4,2	4,2	III. Banca Múltiple
IV. Entidades no bancarias	6,8	6,9	7,3	7,3	7,1	7,1	7,2	7,1	7,2	6,8	6,6	6,1	5,8	IV. Entidades no Bancarias
Cajas municipales	6,4	6,5	6,9	6,9	6,7	6,6	6,8	6,8	6,9	6,6	6,5	6,1	5,8	Cajas Municipales
Cajas rurales de ahorro y crédito	11,8	12,1	12,5	10,0	10,5	11,0	10,2	11,3	11,7	10,1	9,5	9,8	9,6	Cajas Rurales de Ahorro y Crédito
Financieras	7,0	7,2	7,6	7,8	7,5	7,6	7,9	7,2	6,5	6,6	6,3	4,8	5,0	Financieras
Edpymes	9,8	10,6	11,4	12,5	11,9	11,2	11,8	12,6	11,8	10,6	11,0	10,1	8,5	Edpymes
TOTAL	5,4	5,2	5,3	5,5	5,4	5,3	5,3	5,4	5,3	5,1	4,9	4,7	4,6	TOTAL

Fuente: Superintendencia de Banca, Seguros y AFP (SBS).
Elaboración: BCRP, Sucursal Trujillo. Departamento de Estudios Económicos.



ANEXO 7

CAJAMARCA: DEPOSITOS
(En millones de soles)

INSTITUCIONES	2025												2026	INSTITUCIONES
	ENE	FEB	MAR	ABR	MAY	JUN	JUL	AGO	SET	OCT	NOV	DIC	ENE	
I. Banco de la Nación	1 037	1 009	996	952	986	1 240	1 294	1 284	1 308	1 355	1 369	1 423	1 484	I. Banco de la Nación
II. Banca múltiple	2 365	2 333	2 452	2 408	2 422	2 359	2 466	2 497	2 562	2 641	2 751	3 000	2 993	II. Banca Múltiple
III. Entidades no bancarias	746	750	752	762	774	765	774	794	798	803	816	838	821	III. Entidades no Bancarias
Cajas municipales	700	703	702	712	723	720	729	749	752	756	769	789	771	Cajas Municipales
Cajas rurales de ahorro y crédito	5	5	6	5	6	5	5	5	5	5	6	6	6	Cajas Rurales de Ahorro y Crédito
Financieras	42	43	45	45	45	40	40	40	41	41	42	43	44	Financieras
TOTAL	4 149	4 092	4 200	4 123	4 183	4 364	4 534	4 575	4 668	4 799	4 937	5 261	5 298	TOTAL
En M/N	3 715	3 635	3 708	3 641	3 701	3 851	4 006	4 049	4 110	4 232	4 339	4 623	4 677	En M/N
En M/E	434	457	492	482	482	513	528	526	558	567	597	638	621	En M/E

Fuente: Superintendencia de Banca, Seguros y AFP (SBS).

Elaboración: BCRP, Sucursal Trujillo. Departamento de Estudios Económicos.



ANEXO 8

CAJAMARCA: EJECUCIÓN DEL PRESUPUESTO PÚBLICO, SEGÚN TIPO DE GASTO ^{1/ 2/}
(En millones de soles)

	2025												2026	
	ENE	FEB	MAR	ABR	MAY	JUN	JUL	AGO	SET	OCT	NOV	DIC	ENE	
I. GASTOS CORRIENTES	447	451	434	436	458	537	603	554	477	462	441	632	626	I. GASTOS CORRIENTES
<i>Gobierno nacional</i>	125	179	138	126	129	211	236	204	135	141	121	169	246	<i>Gobierno nacional</i>
<i>Gobierno regional</i>	275	213	226	242	251	253	280	266	253	245	246	337	334	<i>Gobierno regional</i>
<i>Gobiernos locales</i>	47	58	71	68	78	72	88	85	90	76	74	126	46	<i>Gobiernos locales</i>
Remuneraciones	333	263	261	272	287	277	321	278	276	274	293	367	401	Remuneraciones
Gobierno nacional	40	39	37	35	38	37	52	39	39	38	46	55	49	Gobierno nacional
Gobierno regional	262	197	196	209	217	213	232	211	212	210	215	274	322	Gobierno regional
Gobiernos locales	31	28	28	28	32	27	37	28	24	26	33	38	30	Gobiernos locales
Bienes y Servicios	24	110	90	81	93	127	164	177	120	100	82	164	85	Bienes y Servicios
Gobierno nacional	8	78	32	24	27	60	99	97	37	37	27	46	71	Gobierno nacional
Gobierno regional	3	8	23	25	27	31	25	36	32	28	24	52	2	Gobierno regional
Gobiernos locales	13	24	35	32	38	36	40	44	51	35	31	66	12	Gobiernos locales
Transferencias ^{3/}	89	77	84	83	79	133	119	99	81	88	67	101	140	Transferencias
Gobierno nacional	76	63	69	68	63	114	85	68	58	66	48	67	126	Gobierno nacional
Gobierno regional	10	8	8	8	8	9	23	19	9	7	8	11	10	Gobierno regional
Gobiernos locales	3	6	7	7	8	10	11	13	14	15	11	23	3	Gobiernos locales
II. FORMACIÓN BRUTA DE CAPITAL ^{4/}	58	174	218	183	169	203	233	230	353	320	276	558	104	Formación bruta de capital
Gobierno nacional	10	72	103	43	46	59	56	33	83	102	33	87	15	Gobierno nacional
Gobierno regional	26	42	56	85	58	56	72	74	152	90	80	117	34	Gobierno regional
Gobiernos locales	23	60	59	54	65	88	106	122	118	128	163	354	55	Gobiernos locales
III. OTROS GRASTOS DE CAPITAL ^{5/}	0	0	0	0	2	0	1	0	1	1	2	2	1	Otros gastos de capital
GASTO NO FINANCIERO TOTAL (I+II)	505	625	652	618	630	740	838	784	831	783	720	1 191	731	III. GASTO NO FINANCIERO TOTAL (I+II)
<i>Gobierno nacional</i>	134	251	240	169	177	270	292	237	218	244	155	257	261	<i>Gobierno nacional</i>
<i>Gobierno regional</i>	301	255	282	327	310	309	351	340	405	335	326	454	368	<i>Gobierno regional</i>
<i>Gobiernos locales</i>	69	119	130	122	143	161	194	208	208	204	238	481	102	<i>Gobiernos locales</i>

1/ Información actualizada al 31 de enero del 2026.

2/ Considera las transferencias intergubernamentales del Gobierno Nacional.

3/ Incluye el pago de pensiones, donaciones, transferencias y otros gastos corrientes.

4/ Considera el gasto en Defensa e Interior.

5/ Incluye donaciones y transferencias.

Fuente: Ministerio de Economía y Finanzas (MEF).

Elaboración: BCRP, Sucursal Trujillo. Departamento de Estudios Económicos.

