

BANCO CENTRAL DE RESERVA DEL PERÚ
SUCURSAL TRUJILLO



ÁNCASH: Síntesis de Actividad Económica
Enero 2026¹

Departamento de Estudios Económicos

¹ En la elaboración de este informe participaron (en orden alfabético): Antony Araujo (antony.araujo@bcrp.gob.pe), Erick Huamanchumo (erick.huamanchumo@bcrp.gob.pe) y Rodrigo Rumiche (rodrigo.rumiche@bcrp.gob.pe).

ÍNDICE

	<i>Página</i>
RESUMEN EJECUTIVO.....	3
I. ACTIVIDAD PRODUCTIVA.....	5
1. Actividad primaria.....	5
1.1 Sector agropecuario.....	5
1.2 Sector pesca	7
1.3 Sector minería.....	8
2. Otros indicadores sectoriales.....	10
2.1 La Sector manufactura.....	10
2.2 Sector construcción.....	11
II. CRÉDITOS Y DEPÓSITOS '.....	12
1. Créditos.....	12
1.2 Depósitos	13
III. EJECUCIÓN DEL PRESUPUESTO PÚBLICO	14
1. Ejecución del Presupuesto del Gasto No Financiero.....	14
IV. INDICADOR DE LA ACTIVIDAD PRODUCTIVA	¡ERROR! MARCADOR NO DEFINIDO.
V. ANEXOS	19

RESUMEN EJECUTIVO

Principales hechos de importancia

- En la **actividad primaria**, el sector pesca, minería y agropecuario reportaron una mayor producción interanual de 14,1 por ciento, 10,7 por ciento y 7,5 por ciento, respectivamente en enero de 2026.
- En cuanto a **otros indicadores de la actividad económica** del departamento en enero de 2026, el sector construcción y el crédito se incrementó 16,1 por ciento y 3,6 por ciento, respectivamente. Por otro lado, la inversión pública y la actividad industrial reportaron una disminución de 51,4 por ciento y 11,7 por ciento, respectivamente.

Actividad primaria

- La **producción agropecuaria** aumentó 7,5 por ciento interanual, principalmente, por el mayor desempeño del sector agrícola (6,7 por ciento), sobre todo de los cultivos orientados al mercado externo y agroindustria (7,2 por ciento). Dentro de este rubro, la producción de arándano aumentó debido a mayores rendimientos de áreas jóvenes por recambio varietal. Asimismo, se registró un incremento de la producción de maíz amarillo duro, por mayor superficie cosechada.
- La **actividad pesquera** aumentó 14,1 por ciento interanual en el primer mes de 2026, por mayores desembarques de especies para consumo humano directo. Dentro de este rubro, se incrementó el desembarque de especies frescas, congeladas y conservas.
- La **actividad minera** aumentó 10,7 por ciento en enero de 2026, por la mayor producción de cobre, plata y zinc. Cabe destacar que, a nivel nacional, Áncash ocupó el primer lugar en la producción nacional de zinc y cobre y el segundo lugar en la producción de plata.

Otros indicadores de actividad económica

- La **actividad manufacturera** disminuyó 11,7 por ciento respecto al mismo mes del año previo, debido a la menor producción de la industria primaria.
- En el **sector construcción**, los despachos de cemento registraron un aumento de 16,1 por ciento en enero de 2026, debido al mayor dinamismo de la autoconstrucción.
- El **saldo total del crédito** en enero registró un aumento interanual de 3,6 por ciento. El crédito se incrementó en las entidades bancarias.
- La **inversión pública** disminuyó 51,4 por ciento en enero de 2026, como resultado de la menor inversión en los tres niveles de gobierno. Ello, principalmente, en las carteras de orden público y seguridad, salud y saneamiento.

CUADRO N° 01
ÁNCASH: OTROS INDICADORES DE ACTIVIDAD ECONÓMICA
 (Variación % respecto a similar mes del año anterior)

	Ago. 25	Set. 25	Oct. 25	Nov. 25	Dic. 25	Ene. 26
Producción industrial	↓ -17,8	↑ 11,1	↑ 34,4	↑ 24,0	↑ 14,9	↓ -11,7
Despacho de cemento	↑ 9,1	↑ 8,6	↓ -17,2	↓ -2,1	↑ 21,5	↑ 16,1
Crédito total	↑ 2,9	↑ 3,2	↑ 3,9	↑ 4,5	↑ 3,6	↑ 3,6
Inversión pública ^{1/}	↓ -7,6	↑ 25,7	↑ 9,2	↑ 25,1	↑ 0,1	↓ -51,4

1/ En términos reales.

2/ Los saldos del crédito se calculan al final de cada mes.

Fuentes: BCRP - Sucursal Trujillo, SBS, SUNAT y MEF

I. ACTIVIDAD PRODUCTIVA

1. Actividad primaria

1.1 Sector agropecuario

- En enero de 2026, la producción agropecuaria aumentó 7,5 por ciento interanual, principalmente, por el mayor desempeño del sector agrícola (6,7 por ciento), sobre todo de los cultivos orientados al mercado externo y agroindustria (7,2 por ciento). Dentro de este rubro, la producción de arándano aumentó debido a mayores rendimientos de áreas jóvenes por recambio varietal. Asimismo, se registró un incremento de la producción de maíz amarillo duro, por mayor superficie cosechada.

GRÁFICO N° 01
ÁNCASH: SECTOR AGROPECUARIO Y CONTRIBUCIÓN AL CRECIMIENTO SEGÚN SUBSECTOR
 (Variación % real; contribuciones en puntos porcentuales)

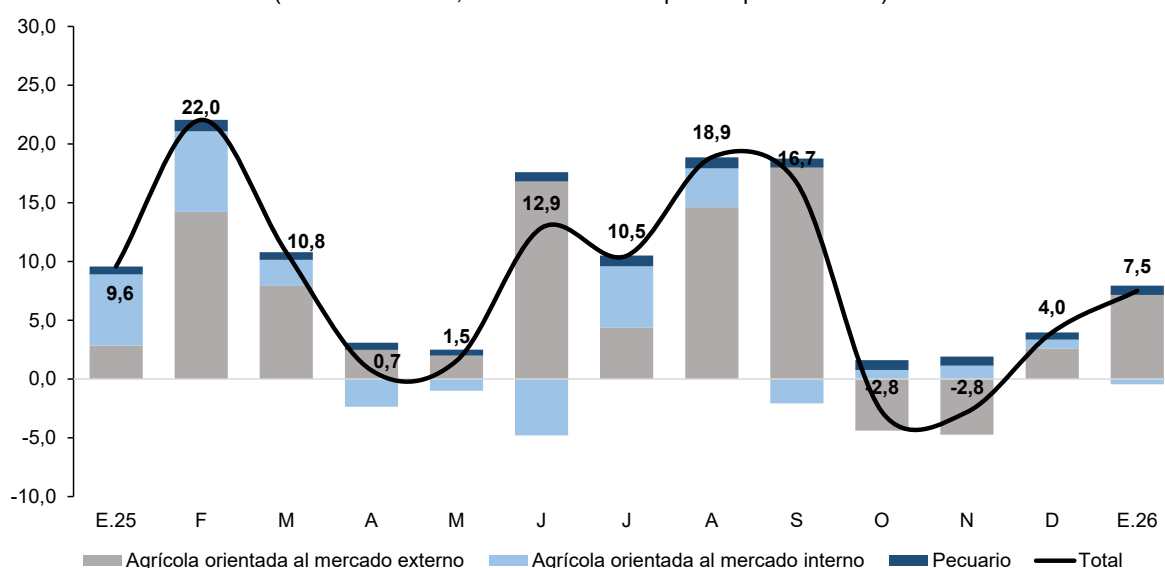

Fuente: Ministerio de Desarrollo Agrario y Riego.

- Por otro lado, los cultivos orientados al mercado interno disminuyeron 2,0 por ciento en términos interanuales. Entre los cultivos que disminuyeron resaltan camote y papa, ambos por menores superficies cosechadas.
- El sector pecuario registró un crecimiento de 2,1 por ciento en términos interanuales, debido a la mayor producción de carne de ave. Dicho resultado es explicado por factores favorables de oferta.

CUADRO N° 02
ÁNCASH: SECTOR AGROPECUARIO
(Miles de toneladas)

Subsectores	Estructura Porcentual 2025	Enero			Contribución al crecimiento ^{2/}
		2025	2026	Var. %	
AGRÍCOLA	73,5			10,6	6,7
Orientada al mercado externo y agroindustria	45,8			17,2	7,2
Arándano	17,6	1,2	1,8	45,8	5,5
Maíz amarillo duro	7,7	14,9	16,2	8,8	1,0
Caña de azúcar	4,7	81,2	82,1	1,2	0,1
Espárrago	4,6	1,4	1,6	11,0	0,5
Palta	4,8	3,4	3,4	-0,1	0,0
Páprika	1,2	0,2	0,2	14,6	0,2
Mango	4,0	2,2	1,9	-12,7	-0,2
Uva	1,1	0,8	0,8	6,5	0,1
Orientada al mercado interno	27,8			-2,0	-0,4
Arroz cáscara	5,5	0,0	0,0	0,0	0,0
Papa	5,9	5,3	4,7	-12,1	-0,3
Maíz choclo	3,3	6,4	6,5	0,9	0,0
Alfalfa	2,9	24,9	26,0	4,6	0,2
Camote	2,1	10,2	7,9	-22,6	-1,1
Maíz amiláceo	1,0	0,0	0,0	0,0	0,0
Trigo	0,8	0,0	0,0	0,0	0,0
PECUARIO	26,5			2,1	0,8
Carne de ave ^{3/}	15,3	4,7	4,8	3,2	0,8
Carne de vacuno ^{3/}	6,4	0,8	0,8	0,5	0,0
Leche	1,7	2,2	2,2	1,9	0,0
Carne de ovino ^{3/}	1,6	0,1	0,1	-1,4	0,0
Carne de porcino ^{3/}	0,9	0,2	0,2	-2,6	0,0
SECTOR AGROPECUARIO	100,0			7,5	7,5

Nota: Debido al redondeo de los datos parciales, los totales pueden diferir de la suma de las partes.

1/ Cifras preliminares a precios de 2007.

2/ En base a la estructura de similar periodo de 2025.

3/ Peso neto.

Elaboración: BCRP, Sucursal Trujillo. Departamento de Estudios Económicos.

- En cuanto al avance de siembras de la campaña agrícola 2025-2026², en el periodo comprendido de agosto a enero de 2026, se instalaron un total de 45,0 mil hectáreas sembradas, cifra inferior en 12,7 por ciento respecto a similar periodo de la campaña anterior (2024-2025).

CUADRO N° 03

² La campaña agrícola inicia en el mes de agosto de cada año y culmina en julio de año siguiente.

ÁNCASH: PRINCIPALES CULTIVOS TRANSITORIOS^{1/}

Superficie sembrada^{1/}
(Hectáreas)

	Campaña agrícola ^{1/}		Variación	
	2024/2025	2025/2026	Absoluta	Porcentual
Papa	11 125	11 387	262	2.4
Maíz amiláceo	10 764	9 998	- 766	-7.1
Arroz cáscara	6 350	125	-6 225	-98.0
Maíz amarillo duro	6 765	7 333	568	8.4
Olluco	1 302	1 411	109	8.4
Arveja grano	419	501	82	19.6
Frijol	419	501	82	19.6
Otros	14 455	13 810	- 645	-4.5
Total	51 599	45 066	-6 533	-12.7

1/ Los datos del año 2026 son cifras preliminares.

2/ De agosto a enero.

Fuente: Ministerio de Desarrollo Agrario y Riego - MIDAGRI.

Elaboración: BCRP, Sucursal Trujillo. Departamento de Estudios Económicos.

Evolución de la superficie sembrada
(Hectáreas)

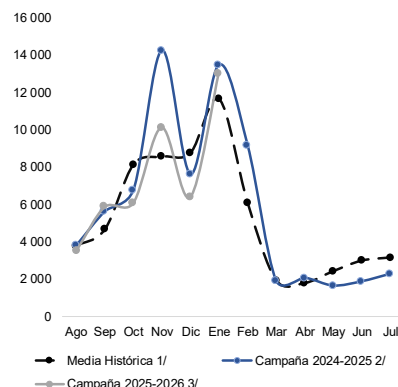

1/ Comprende desde la campaña 2016/2017 hasta la campaña 2022/2023.
2/ La serie muestra información de agosto 2024 a julio 2025.
3/ La serie muestra información a enero 2026.
Fuente: MIDAGRI.

1.2 Sector pesca

- La actividad pesquera aumentó 14,1 por ciento interanual en el primer mes de 2026, por mayores desembarques de especies para consumo humano directo. Dentro de este rubro, se incrementó el desembarque de especies frescas, congeladas y conservas.

CUADRO N° 04
ÁNCASH: SECTOR PESQUERO
(En toneladas)

	Enero		
	2025	2026 ^{1/}	Var. % ^{2/}
Consumo Humano Directo			165,7
Fresco	718	900	25,3
Congelado	4 690	16 293	247,4
Conservas	3 077	3 629	17,9
Consumo Industrial			-39,9
Anchoveta	171 309	102 967	-39,9
SECTOR PESCA			14,1

1/ Cifras preliminares.

2/ Variación a precios de 2007.

Fuente: Ministerio de la Producción.

Elaboración: BCRP, Sucursal Trujillo. Departamento de Estudios Económicos.

- Cabe señalar que el 07 de noviembre de 2025^{3/}, el Ministerio de la Producción autorizó la segunda temporada de anchoveta 2025 en la zona norte-centro. La cuota de pesca autorizada asciende a 1,6 millones de TM, inferior a lo reportado en la segunda temporada de 2024 (2,5 millones de TM).

³ Mediante Resolución Ministerial N° 00368-2025, el Ministerio de la Producción da por iniciada la segunda temporada de pesca industrial correspondiente a la zona norte-centro.

GRÁFICO N° 02
ÁNCASH: PRODUCCIÓN DE ANCHOVETA, 2025-2026 1/
 (Toneladas)

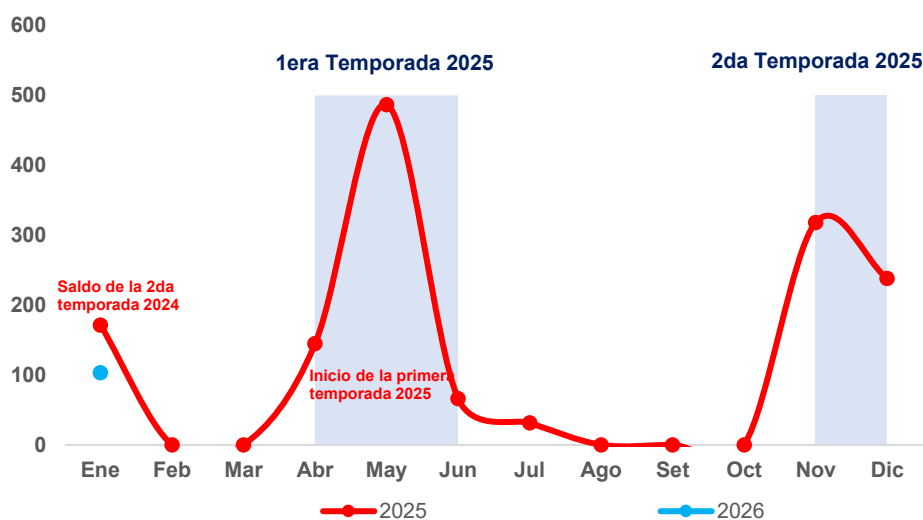

Fuente: Ministerio de la Producción.

- **El precio promedio de harina de pescado** en febrero de 2026 fue **US\$TM 2 220**, superior en 41,5 por ciento en términos interanuales.

GRÁFICO N° 03
COTIZACIÓN INTERNACIONAL DE HARINA DE PESCADO
 (Hamburgo - US\$/TM)

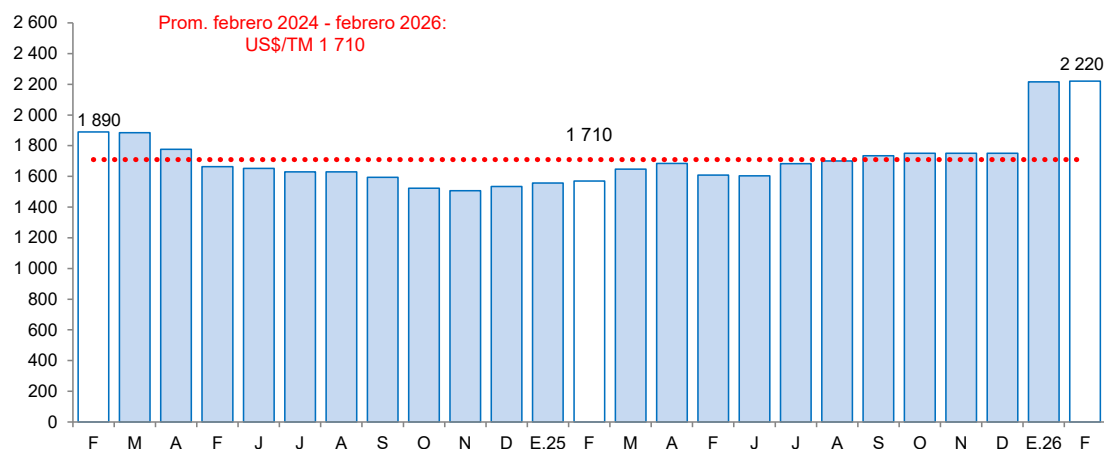

Fuente: Reuters y Bloomberg.

1.3 Sector minería

- En enero de 2026, la actividad minera aumentó 10,7 por ciento, respecto al año previo, debido a la mayor extracción de cobre, plata y zinc. Por el contrario, se registró una menor producción de molibdeno, plomo y oro. Cabe destacar que, a nivel nacional, Áncash ocupó el primer lugar en la producción nacional de zinc y cobre, al contribuir con el 28,8 por ciento y 17,3 por ciento, respectivamente y el segundo lugar en la producción de plata (19,8 por ciento de la producción nacional). Así también, Antamina, la principal minera de la región, lideró la producción nacional de zinc (24,1 por ciento), cobre (16,9 por ciento) y plata (15,5 por ciento).



CUADRO N° 05
SECTOR MINERÍA
(Variación % real respecto a similar periodo del año anterior)

	Estructura Porcentual 2025 ^{2/}	Enero			
		2025	2026 ^{1/}	Var.%	Contribución%
Cobre (TMF)	56,0	31 327	39 097	24,8	15,3
Zinc (TMF)	31,7	29 747	30 329	2,0	0,5
Molibdeno (TMF)	3,7	363	55	-84,9	-6,5
Plata (Onzas troy)	7,2	1 408 723	1 816 449	28,9	1,8
Oro (Onzas troy)	0,0	44	32	-27,5	0,0
Plomo (TMF)	1,4	2 107	1 584	-24,8	-0,3
SECTOR MINERÍA ^{2/}	100,0			10,7	10,7

1/ Cifras preliminares.

2/ A precios de 2007.

Fuente: Ministerio de Energía y Minas.

Elaboración: BCRP, Sucursal Trujillo. Departamento de Estudios Económicos.

- Con el resultado de enero, la actividad minera acumula dos meses consecutivos de crecimiento. Así también, la actividad minera de Áncash en enero de 2026 estuvo compuesta mayoritariamente por la producción de cobre, ya que representó el 69,8 por ciento de la producción total. Así también, en el mismo periodo, resaltó la participación del zinc (21,3 por ciento), plata (7,1 por ciento) y molibdeno (1,0 por ciento) en la producción total del departamento.

GRÁFICO N° 04
EVOLUCIÓN DE LA PRODUCCIÓN MINERA
(Variación % real respecto a similar mes del año anterior)

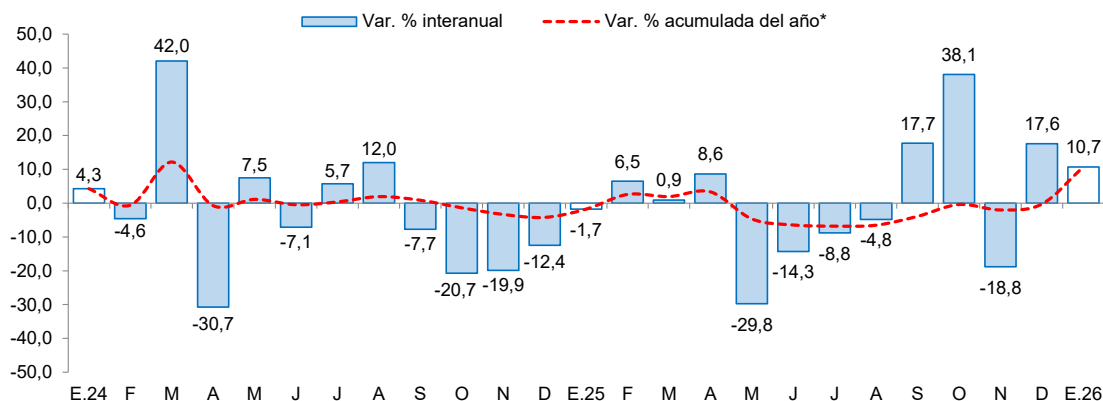

*Corresponde a la variación interanual acumulada del periodo hasta el mes indicado.

Fuente: MINEM.

Elaboración: BCRP, Sucursal Trujillo, Departamento de Estudios Económicos.

- En febrero de 2026, el **precio promedio del cobre (US\$/TM 12 856)** disminuyó 1,6 por ciento respecto al mes anterior. Este resultado se asoció al incremento de inventarios en la Bolsa de Metales de Londres y el bajo dinamismo por los feriados del Año Nuevo Chino.
- Por otro lado, el **precio promedio del zinc (US\$/TM 3 276)** registró un aumento de 2,0 por ciento respecto al mes anterior. Este resultado se explicó por la depreciación del dólar, el cierre temporal de minas chinas ante la proximidad de feriados en dicho país y por mayor demanda esperada por parte de dicho país asociada a sus proyectos contemplados en el nuevo plan quinquenal.

GRÁFICO N° 05
COTIZACIÓN INTERNACIONAL DE COBRE Y ZINC
(London Metal Exchange - US\$/TM)

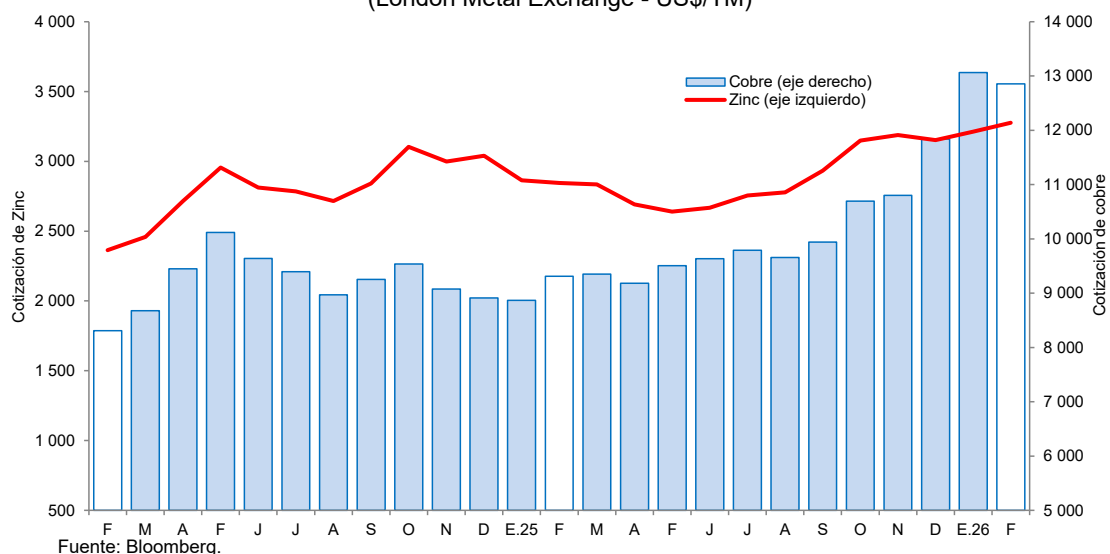

2. Otros indicadores sectoriales

2.1 La Sector manufactura

- En el primer mes del año 2026, la actividad manufacturera disminuyó 11,7 por ciento respecto al mismo mes del año previo, debido a la menor producción de la industria primaria.

GRÁFICO N° 06
ÁNCASH: EVOLUCIÓN DE LA PRODUCCIÓN MANUFACTURERA
(Variación % real respecto a similar mes del año anterior)

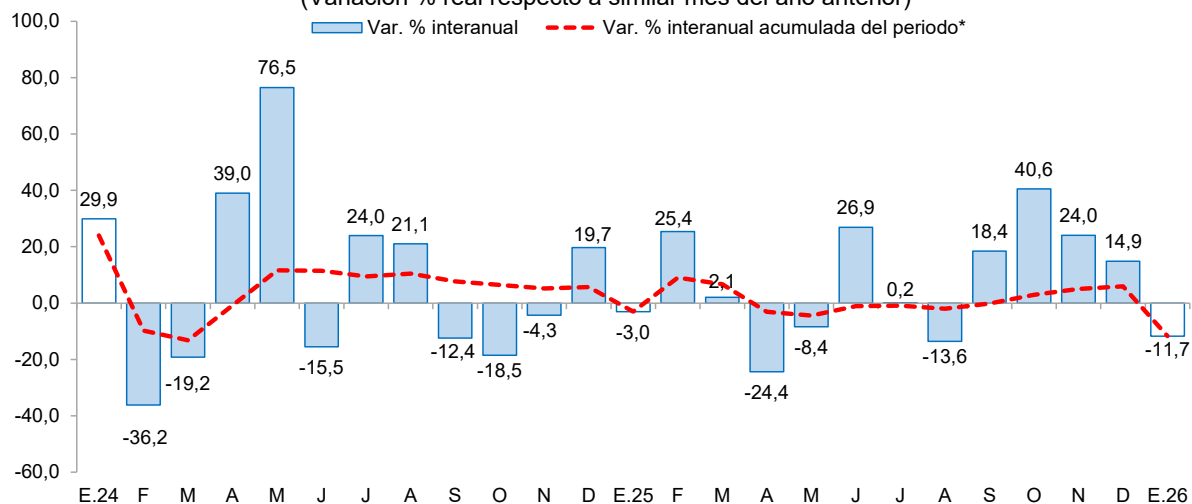

* Corresponde a la variación interanual acumulada del periodo hasta el mes indicado
Fuente: Ministerio de Agricultura y Riego y empresas industriales.
Elaboración: BCRP, Sucursal Trujillo, Departamento de Estudios Económicos.

- La manufactura primaria disminuyó debido a la menor producción de harina y aceite de pescado y conservas y productos congelados de pescado. Por otro lado, la manufactura no primaria se incrementó por la fabricación de metales básicos.

CUADRO N° 06
ÁNCASH: SECTOR MANUFACTURA ^{1/}
 (Variación % real respecto a similar periodo del año anterior)

Ramaz de actividad	Estructura porcentual 2025 ^{2/}	Enero	
		Var.%	Contribución ^{3/}
MANUFACTURA PRIMARIA	43,0	-21,8	-12,2
Conservas y productos congelados de pescado	22,3	-13,7	-3,8
Harina y aceite de pescado	13,8	-40,7	-8,7
Azúcar	6,8	3,3	0,2
MANUFACTURA NO PRIMARIA	57,0	1,2	0,5
Fabricación Metales Básicos	40,5	1,1	0,3
Productos siderúrgicos	40,5	1,1	0,3
Sustancias y Productos Químicos	10,7	1,1	-0,1
Oxígeno	9,0	1,1	0,0
Alimentos y Bebidas	5,7	8,5	0,3
Hortalizas/Frutas congeladas	2,7	12,7	0,3
Arroz pilado	2,5	-	0,0
Alcohol etílico	0,6	-5,6	0,0
SECTOR MANUFACTURA	100,0	-11,7	-11,7

1/ Cifras preliminares.

2/ A precios de 1994.

3/ En puntos porcentuales.

Fuente: Ministerio de Desarrollo Agrario y Riego, Ministerio de la Producción y empresas industriales.

Elaboración: BCRP, Sucursal Trujillo. Departamento de Estudios Económicos.

2.2 Sector construcción

- Respecto al sector construcción, en enero de 2026, los despachos de cemento totalizaron un volumen de 17,8 mil toneladas métricas, lo que representó un aumento de 16,1 por ciento con relación a lo registrado en similar periodo de 2025 (15,3 mil TM). Este resultado se explicó, principalmente, por el mayor dinamismo de la autoconstrucción. Los despachos de cemento se consideran un indicador líder de la evolución del sector construcción, ya que muestran, históricamente, altos niveles de correlación con respecto a la producción del sector construcción.

GRÁFICO N° 07
ÁNCASH: SECTOR CONSTRUCCIÓN
 (Variación % real respecto a similar periodo del año anterior)

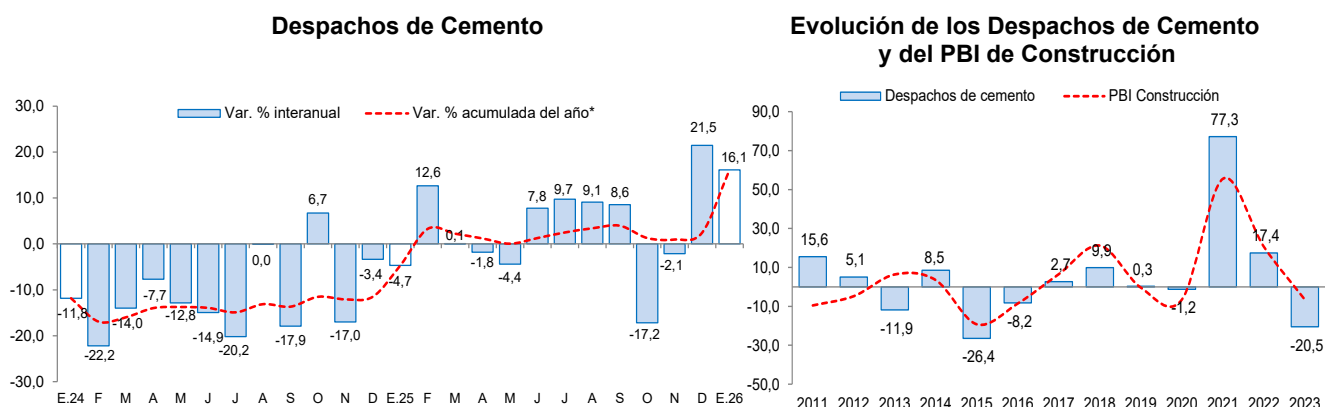

*Corresponde a la variación interanual acumulada del periodo hasta el mes indicado.

Fuente: INEI y Cementos Pacasmayo S.A.A.

Nota: Los datos de enero de 2026 son cifras preliminares.

II. CRÉDITOS Y DEPÓSITOS ^{4/}

1. Créditos

- El saldo total del **crédito** en enero ascendió a S/ 4 805 millones y registró un aumento interanual de 3,6 por ciento, superior a la tasa registrada en el mismo periodo de 2025 (-2,2 por ciento).
- Por **tipo de institución**, las colocaciones de la banca múltiple, que concentra el 75,0 por ciento del crédito total de la región, registró un aumento de 3,5 por ciento interanual. Por otro lado, el crédito de las instituciones no bancarias registró una disminución de 2,4 por ciento por el resultado, principalmente, de las empresas financieras y cajas rurales. En las entidades estatales, el crédito del Banco de la Nación registró un incremento de 17,2 por ciento; asimismo el crédito de Agrobanco aumentó 6,8 por ciento.

CUADRO N° 07
ÁNCASH: CRÉDITO
(Saldos en millones de soles)

Instituciones	Enero				Morosidad (%)	
	2025	2026	Estructura %	Var. %	Dic.24	Dic.25
Banco de la Nación ^{1/}	370	434	9,0	17,2	2,5	2,5
Agrobanco	22	23	0,5	6,8	37,0	27,3
Banca múltiple	3 484	3 604	75,0	3,5	8,5	7,4
Instituciones no bancarias	762	743	15,5	-2,4	7,1	8,2
Cajas municipales	582	625	13,0	7,5	7,9	8,9
Cajas rurales	1	1	0,0	-10,7	3,6	4,1
Empresas financieras	179	117	2,4	-34,6	5,5	4,5
Edpymes	0	0	0,0	-	-	-
TOTAL ^{2/}	4 637	4 805	100,0	3,6	7,8	7,2
En M/N	4 476	4 661	97,0	4,1		
En M/E	161	144	3,0	-10,9		

1/ Considera solo los créditos de consumo e hipotecario.

2/ Debido al redondeo de los datos parciales, los totales pueden diferir de la suma de las partes.

Fuente: Superintendencia de Banca, Seguros y AFP (SBS).

Elaboración: BCRP, Sucursal Trujillo. Departamento de Estudios Económicos.

- En cuanto al **tipo de moneda**, el coeficiente de dolarización del crédito en enero fue 3,0 por ciento (3,7 por ciento en enero de 2025). El saldo de créditos en moneda nacional registró un aumento de 4,1 por ciento en términos interanuales. Por otro lado, la cartera de créditos en dólares disminuyó 10,9 por ciento en términos interanuales.

⁴ En este informe los saldos en moneda extranjera se valúan al tipo de cambio constante de diciembre de 2025 (S/ 3,36 por dólar), a fin de aislar el efecto de la valuación cambiaria sobre los saldos en moneda extranjera.

GRÁFICO N° 08
ÁNCASH: EVOLUCIÓN DEL CRÉDITO ^{1/}
 (Variación % respecto a similar mes del año anterior)

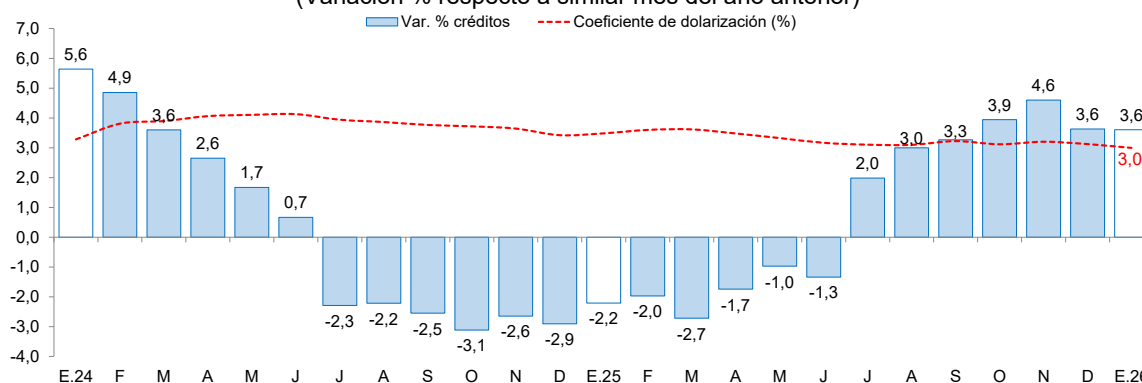

^{1/} Coeficiente de dolarización = (créditos en dólares valuada en soles) / crédito total en soles.
 Fuente: Superintendencia de Banca, Seguros y AFP (SBS).

- Al mes de enero, la cartera de créditos de Áncash creció a un menor ritmo que la cartera nacional (3,6 por ciento regional versus 6,2 por ciento nacional).

1.2 Depósitos

- Los depósitos en las instituciones financieras de Áncash al mes de enero (S/ 5 323 millones) aumentaron 9,0 por ciento interanual, mayor a la tasa registrada en el mismo mes de 2025 (8,6 por ciento).

GRÁFICO N° 09
ÁNCASH: EVOLUCIÓN DE LOS DEPÓSITOS
 (Variación % respecto a similar mes del año anterior)

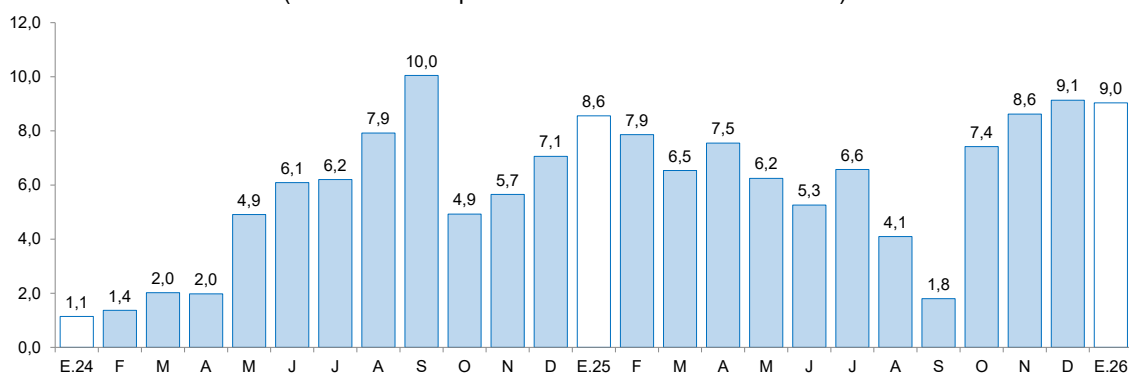

Fuente: Superintendencia de Banca, Seguros y AFP (SBS).

- Según el **tipo de institución**, los depósitos en la banca múltiple, que representan el 70,8 por ciento de los depósitos totales, registraron un aumento de 10,7 por ciento. Asimismo, los depósitos del Banco de la Nación, que cuenta con una participación del 22,4 por ciento de los depósitos totales de la región, registraron un aumento anual del 6,9 por ciento en sus depósitos. En el mismo sentido, se registró un aumento del 0,1 por ciento en los depósitos de las instituciones no bancarias, atribuible principalmente al mayor desempeño de las cajas municipales.
- En cuanto al **tipo de moneda**, el coeficiente de dolarización de los depósitos en enero fue 13,2 por ciento, menor que lo registrado en el mismo mes de 2025 (13,3 por ciento).

CUADRO N° 8
ÁNCASH: DEPÓSITOS
(Saldos en millones de soles)

Instituciones	Enero			
	2025	2026	Estructura %	Var. %
Banco de la Nación	1 114	1 191	22,4	6,9
Banca múltiple	3 408	3 771	70,8	10,7
Instituciones no bancarias	360	361	6,8	0,1
Cajas municipales	331	334	6,3	0,9
Cajas rurales	0	0	0,0	-17,8
Empresas financieras	30	27	0,5	-9,1
TOTAL ^{1/}	4 882	5 323	100,0	9,0
Depósitos a la vista	920	1 051	19,7	14,2
Depósitos de ahorro	2 764	3 104	58,3	12,3
Depósitos a plazo	1 198	1 169	22,0	-2,4
En M/N	4 233	4 618	86,8	9,1
En M/E	649	705	13,2	8,7

^{1/} Debido al redondeo de los datos parciales, los totales pueden diferir de la suma de las partes.

Fuente: Superintendencia de Banca, Seguros y AFP (SBS).

Elaboración: BCRP, Sucursal Trujillo. Departamento de Estudios Económicos.

- Según la **modalidad de captación**, los depósitos de ahorro aumentaron 12,3 por ciento. Por otro lado, se redujeron los depósitos a plazo en 2,4 por ciento.

III. EJECUCIÓN DEL PRESUPUESTO PÚBLICO

1. Ejecución del Presupuesto del Gasto No Financiero

- En enero de 2026, la ejecución presupuestal del **gasto no financiero** (S/ 646 millones) disminuyó 7,2 por ciento interanual, en términos reales, por el menor gasto de formación bruta de capital. Según nivel de gobierno, disminuyó el gasto no financiero del Gobierno Nacional y de los gobiernos locales.
- Los **gastos corrientes** aumentaron 39,5 por ciento interanual en enero, en términos reales, como resultado del aumento de los gastos en transferencias, bienes y servicios y remuneraciones. El aumento en el componente transferencias se explica por las mayores transferencias para el pago de pensiones y otras prestaciones sociales. El aumento en el componente bienes y servicios se explica por el mayor gasto en servicios de mantenimiento, locación de servicios y servicios administrativos, financieros y de seguros. Asimismo, el aumento en el componente remuneraciones se explica por mayores retribuciones al personal obrero y pagos de bonificación por escolaridad por las funciones Ambiente y Orden Público y Seguridad.

CUADRO N° 9
ÁNCASH: EJECUCIÓN DEL PRESUPUESTO DE PÚBLICO ^{1/}
 (En millones de soles)

	Enero		
	2025	2026	Var.% real
I. GASTOS CORRIENTES	333	472	39,5
<i>Gobierno Nacional</i>	<i>94</i>	<i>178</i>	<i>86,7</i>
<i>Gobierno Regional</i>	<i>199</i>	<i>257</i>	<i>26,6</i>
<i>Gobiernos Locales</i>	<i>40</i>	<i>38</i>	<i>-6,7</i>
Remuneraciones	264	328	22,2
Gobierno Nacional	51	57	9,4
Gobierno Regional	187	245	28,5
Gobiernos Locales	25	26	1,7
Bienes y Servicios	21	37	76,6
Gobierno Nacional	6	27	322,0
Gobierno Regional	2	1	-60,0
Gobiernos Locales	12	10	-24,5
Transferencias 2/	48	107	118,3
Gobierno Nacional	36	94	155,7
Gobierno Regional	10	11	8,8
Gobiernos Locales	2	2	-1,5
II. FORMACIÓN BRUTA DE CAPITAL	352	174	-51,4
Gobierno Nacional	302	128	-58,5
Gobierno Regional	12	10	-19,7
Gobiernos Locales	38	37	-4,3
III OTROS GASTOS DE CAPITAL 3/	0	0	-100,0
GASTO NO FINANCIERO TOTAL (I+II+III)	684	646	-7,2
<i>Gobierno Nacional</i>	<i>396</i>	<i>305</i>	<i>-24,2</i>
<i>Gobierno Regional</i>	<i>211</i>	<i>266</i>	<i>24,0</i>
<i>Gobiernos Locales</i>	<i>78</i>	<i>74</i>	<i>-5,7</i>

1/ Información actualizada al 31 de enero del 2026.

2/ Incluye el pago de pensiones, donaciones, transferencias y otros gastos corrientes.

3/ Incluye donaciones y transferencias.

Fuente: Ministerio de Economía y Finanzas (MEF).

Elaboración: BCRP, Sucursal Trujillo. Departamento de Estudios Económicos.

- **La inversión pública (formación bruta de capital)** disminuyó 51,4 por ciento interanual en enero, principalmente, como resultado de la menor inversión del Gobierno Nacional (-58,5 por ciento), del Gobierno Regional (-19,7 por ciento) y de los gobiernos locales (-4,3 por ciento).

GRÁFICO N° 10
ÁNCASH: INVERSIÓN PÚBLICA Y CONTRIBUCIÓN AL CRECIMIENTO SEGÚN NIVEL DE GOBIERNO
 (Variación % real; contribuciones en puntos porcentuales)

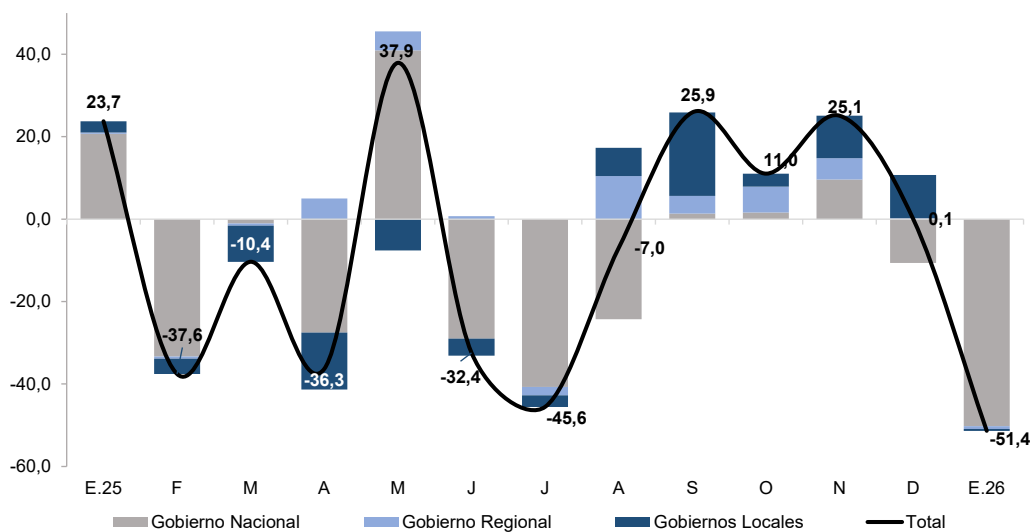

Fuente: Ministerio de Economía y Finanzas

- Por tipo de función la ejecución disminuyó en los tres niveles de gobierno en el mes de enero. Se destaca la disminución del gasto en proyectos de orden público y seguridad, salud y saneamiento. Por su lado, la ejecución en proyectos de educación, transporte y cultura y deporte se incrementó en el mes.

GRÁFICO N° 11
ÁNCASH: EVOLUCIÓN DE LA INVERSIÓN PÚBLICA SEGÚN SECTORES
 (en millones de soles)

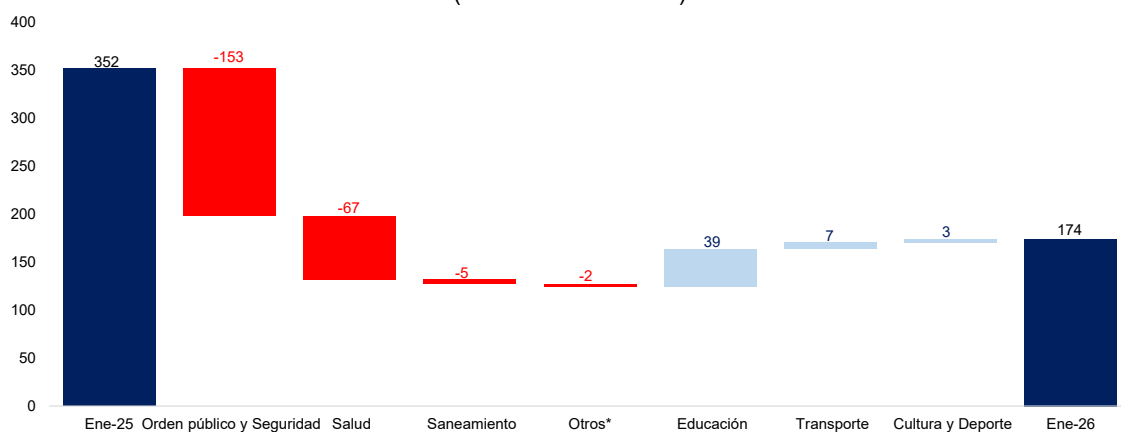

*Corresponde los siguientes sectores: ambiente, industria, energía, comercio, saneamiento, pesca, defensa y seguridad nacional, minería, cultura y deporte, trabajo, turismo, protección social y justicia.

Fuente: Ministerio de Economía y Finanzas

- Con el resultado de enero, la inversión pública revierte el resultado positivo registrado por 5 meses consecutivos, principalmente, como resultado de la menor inversión en los tres niveles de gobierno.

GRÁFICO N° 12
ÁNCASH: EVOLUCIÓN DE LA EJECUCIÓN DEL PRESUPUESTO DE INVERSIONES
 (Variación % real)

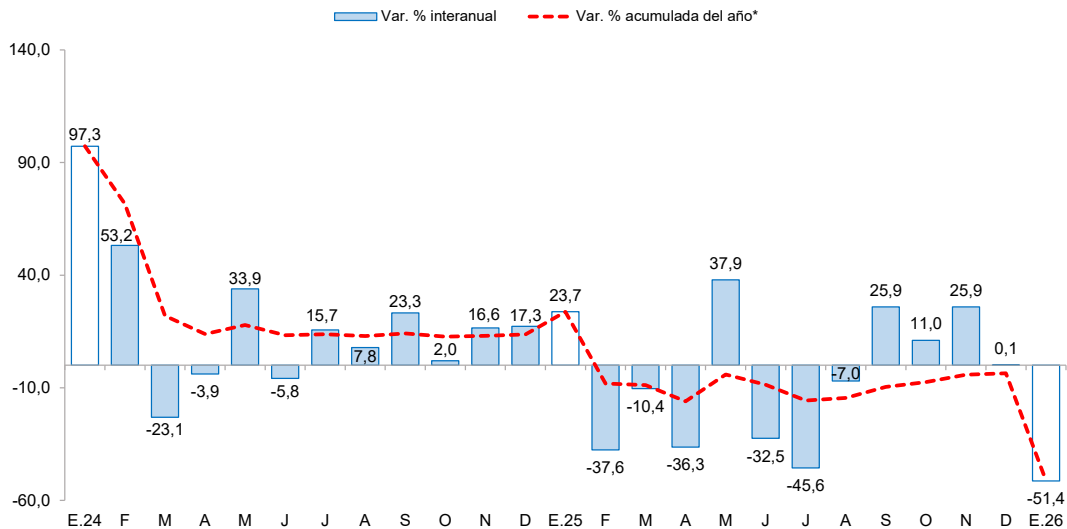

*Corresponde a la variación interanual acumulada del periodo hasta el mes indicado.
 Fuente: Ministerio de Economía y Finanzas.

- El **avance de la inversión pública** en enero del presente año representó el 4,8 por ciento del Presupuesto Institucional Modificado (PIM), menor a lo ejecutado en el mismo periodo de 2025 (8,8 por ciento). Este resultado se explicó por la menor ejecución del Gobierno Nacional, el cual se representó el 9,6 por ciento del PIM.

GRÁFICO N° 13
ÁNCASH: EJECUCIÓN DE LA INVERSIÓN PÚBLICA POR NIVEL DE GOBIERNO, ENERO
 (Millones de soles)

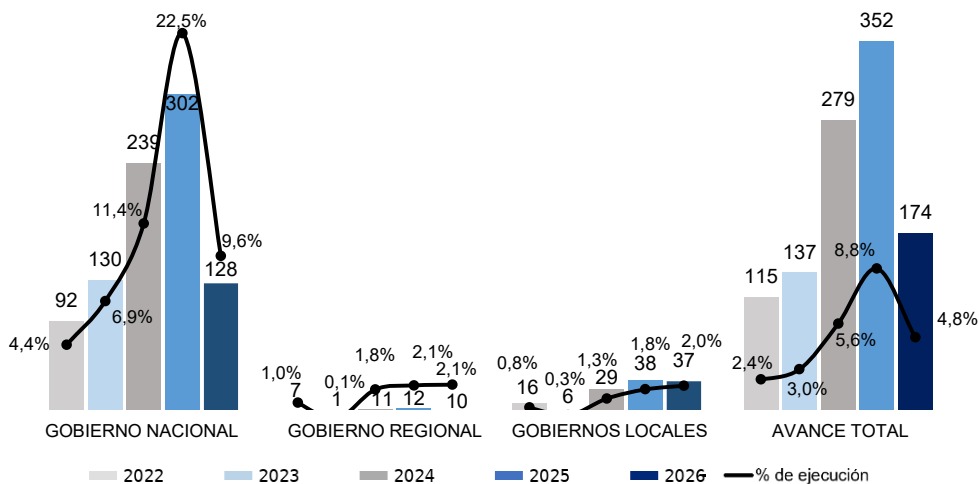

Fuente: Ministerio de Economía y Finanzas.

- Respecto al avance de la ejecución presupuestal de los proyectos por nivel de gobierno en enero del año 2026, en la cartera del Gobierno Nacional destacó la ejecución del proyecto “Creación del servicio de protección ante inundaciones en el río Casma, río Sechín y río Grande, en los distritos de Comandante Noel, Buena Vista, Casma y Yaután, cuatro distritos de la provincia de Casma, departamento de Áncash” (S/ 21,4 millones). En el Gobierno Regional destacó la ejecución del proyecto “Mejoramiento y ampliación de los servicios de educación superior del Instituto Superior de Educación Pública, en el distrito de Independencia, provincia de Huaraz, región Áncash” (S/ 2,7 millones). En los gobiernos locales destacó el proyecto “Reconstrucción de los servicios de salud en el Centro de Salud San Jacinto, distrito de Nepeña, provincia de Santa, departamento de Áncash” (S/ 2,3 millones).

CUADRO N° 10
ÁNCASH: FORMACIÓN BRUTA DE CAPITAL DE LOS PRINCIPALES PROYECTOS EN LOS TRES
NIVELES DE GOBIERNO ^{1/}
 (Saldos en millones de soles)

Proyecto	PIM	% Ejecución	Enero	
			2025	2026
Gobierno Nacional	1 335,6	9,6	302,2	127,6
Creación del servicio de protección ante inundaciones en el río Casma, río Sechín y río Grande, en los distritos de Comandante Noel, Buena Vista, Casma y Yaután, cuatro distritos de la provincia de Casma, departamento de Áncash.	130,1	16,5	79,9	21,4
Rehabilitación del local escolar N.° 86620 Santa Fe, con código local N.° 040647, distrito de Yungay, provincia de Yungay, departamento de Áncash.	32,5	59,8	6,1	19,4
Creación del servicio de protección ante peligro de inundaciones en ambas márgenes del río Huarmey, desde el sector Huamba hasta la salida al mar, en los distritos de Huarmey y Huayán, de la provincia de Huarmey, departamento de Áncash.	44,7	23,2	42,4	10,4
Otros	1 128,4	6,8	173,8	76,4
Gobierno Regional	453,6	2,1	11,7	9,5
Mejoramiento y ampliación de los servicios de educación superior del Instituto Superior de Educación Pública, en el distrito de Independencia, provincia de Huaraz, región Áncash.	26,5	10,4	0,0	2,7
Reconstrucción total del Centro de Salud CISEA Huarupampa I-3, distrito de Huaraz, provincia de Huaraz, región Áncash.	21,4	11,1	0,0	2,4
Mejoramiento de los servicios educativos del Instituto Superior Tecnológico Público Río Santa, distrito de Santa, provincia de Santa, departamento de Áncash.	10,2	9,3	0,2	1,0
Otros	395,5	0,9	11,5	3,5
Gobiernos locales	1 806,9	2,0	37,9	36,8
Reconstrucción de los servicios de salud en el Centro de Salud San Jacinto, distrito de Nepeña, provincia de Santa, departamento de Áncash.	2,3	100,0	0,8	2,3
Mejoramiento y ampliación de los servicios de transitabilidad vehicular y peatonal de la prolongación de la doble pista de Bruces (entre la av. Central y la av. Los Héroes), distrito de Nuevo Chimbote, provincia de Santa, departamento de Áncash.	4,5	35,9	0,0	1,6
Mejoramiento del servicio de movilidad urbana en la av. Villa del Mar, Mz. E5, F5, G5; calle Pescadores, Mz. J5, K5, I5, H5; jr. Miramar y jr. 28 de Julio, distrito de Coishco, provincia de Santa, departamento de Áncash.	1,5	100,0	0,0	1,5
Otros	1 798,6	1,7	37,1	31,4

^{1/} Información actualizada al 31 de enero.

Fuente: Ministerio de Economía y Finanzas (MEF)

Elaboración: BCRP, Sucursal Trujillo. Departamento de Estudios Económicos.

IV. ANEXOS

ANEXO 1

ÁNCASH: PRODUCCIÓN AGROPECUARIA
(TM)

PRODUCTOS	2025												2026 ^{1/}	PRODUCTOS
	ENE	FEB	MAR	ABR	MAY	JUN	JUL	AGO	SET	OCT	NOV	DIC	ENE	
AGRÍCOLA														AGRÍCOLA
Alcachofa	0	0	0	0	0	0	0	0	0	0	0	0	0	Alcachofa
Alfalfa	24 855	25 402	25 798	25 153	24 385	23 647	22 798	22 162	21 584	21 863	22 196	23 043	26 005	Alfalfa
Arroz cáscara	0	3 430	20 600	34 200	19 150	0	0	0	0	0	0	0	0	Arroz cáscara
Camote	10 220	8 396	2 179	7 208	1 494	1 110	3 720	1 120	3 408	5 642	3 803	6 814	7 910	Camote
Caña de azúcar	81 165	79 929	90 099	0	0	95 858	105 083	89 816	84 616	105 570	90 666	92 011	82 111	Caña de azúcar
Cebada grano	0	0	0	0	0	0	3 221	3 036	320	0	0	0	0	Cebada grano
Espárrago	1 400	1 407	1 440	1 420	1 542	1 432	1 462	1 438	1 449	1 469	1 451	1 585	1 554	Espárrago
Maíz amarillo duro	14 910	14 993	8 984	14 981	6 172	14 042	9 815	6 738	15 485	7 478	9 106	12 064	16 224	Maíz amarillo duro
Maíz amiláceo	0	0	0	0	0	50	6 584	2 975	81	0	0	0	0	Maíz amiláceo
Maíz choclo	6 435	4 811	3 949	13 051	19 172	9 448	505	950	1 270	320	820	6 521	6 492	Maíz choclo
Maracuyá	326	305	286	248	204	117	57	40	24	25	37	212	325	Maracuyá
Melocotón	514	543	486	451	400	352	345	345	339	346	325	506	518	Melocotón
Palta	3 423	3 874	9 324	4 500	7 000	7 500	4 524	2 000	1 067	1 130	1 180	2 141	3 420	Palta
Papa	5 326	32 775	40 875	33 131	19 167	9 604	1 261	0	0	586	2 896	4 197	4 683	Papa
Páprika	157	190	120	149	296	221	186	204	205	76	219	204	180	Páprika
Trigo	0	0	0	0	0	0	6 270	4 559	533	0	0	0	0	Trigo
Uva	790	846	2 000	899	825	727	457	415	368	457	507	703	841	Uva
Otros agrícolas														Otros agrícolas
Algodón rama	0	0	0	0	0	0	0	0	0	0	0	0	0	Algodón rama
Arándano	1 200	1 000	920	900	615	450	1 153	3 200	4 450	4 120	2 545	2 050	1 750	Arándano
Arveja grano verde	498	626	524	457	564	633	557	532	491	554	556	495	580	Arveja grano verde
Cebolla	905	921	672	614	440	732	495	0	740	1 255	1 880	1 642	1 104	Cebolla
Maíz morado	205	250	360	410	206	228	0	0	0	0	184	233	144	Maíz morado
Mango	2 202	25 550	36 400	13 850	4 000	420	70	0	0	0	0	1 443	1 922	Mango
Manzana	777	793	739	678	628	532	445	392	382	381	398	706	788	Manzana
Olluco	0	26	100	1 833	1 786	1 809	898	135	0	0	0	0	0	Olluco
Tomate	625	645	646	672	782	645	470	355	585	455	505	510	715	Tomate
Zapallo	1 494	1 127	1 058	1 675	1 577	1 327	1 030	675	685	945	1 238	1 032	1 160	Zapallo
PECUARIO														PECUARIO
Carne de ave ^{2/}	4 674	2 578	2 798	2 413	4 141	3 123	3 856	2 895	3 054	2 791	2 374	3 717	4 822	Carne de ave ^{2/}
Carne de vacuno ^{2/}	760	870	751	812	785	762	615	659	661	639	633	640	765	Carne de vacuno ^{2/}
Carne de ovino ^{2/}	120	116	124	125	120	117	121	133	143	141	136	131	119	Carne de ovino ^{2/}
Leche	2 161	2 012	2 132	2 062	2 102	1 986	2 025	1 998	1 784	1 902	1 782	1 921	2 203	Leche
Carne de porcino ^{2/}	172	158	163	167	191	170	182	176	178	197	199	212	187	Carne de porcino ^{2/}
Huevo	103	105	99	102	102	103	94	91	105	101	99	102	102	Huevo

1/ Cifras preliminares.

2/ Peso neto.

Fuente: MIDAGRI.

Elaboración: BCRP. Sucursal Trujillo. Departamento de Estudios Económicos.



ANEXO 2

**ÁNCASH: PRODUCCIÓN PESQUERA
(TM)**

	2025												2026 ^{1/}		
	ENE	FEB	MAR	ABR	MAY	JUN	JUL	AGO	SET	OCT	NOV	DIC	ENE		
Consumo humano directo															Consumo humano directo
1. Fresco	718	795	7 620	9 843	6 715	5 588	3 650	1 440	500	850	500	670	900	900	1. Fresco
2. Congelado	4 690	8 327	13 426	13 920	13 326	12 852	2 127	4 330	2 612	3 921	5 993	14 802	16 293	16 293	2. Congelado
3. Conservas	3 077	2 430	2 088	588	1 651	975	2 187	1 117	1 051	1 323	1 960	5 556	3 629	3 629	3. Conservas
Consumo industrial															Consumo industrial
1. Anchoveta	171 309	70	32	144 600	486 694	66 077	31 328	28	0	34	318 231	237 839	102 967	102 967	1. Anchoveta

^{1/} Cifras preliminares.

Fuente: Ministerio de Producción.

Elaboración: BCRP. Sucursal Trujillo. Departamento de Estudios Económicos.



ANEXO 3

ÁNCASH: PRODUCCION MINERA

PRODUCTOS	2025												2026 ^{1/}	PRODUCTOS
	ENE	FEB	MAR	ABR	MAY	JUN	JUL	AGO	SET	OCT	NOV	DIC	ENE	
MINERÍA METÁLICA														MINERÍA METÁLICA
Cobre (TMF)	31 327	34 920	33 770	21 543	23 590	25 948	27 287	37 980	45 557	43 378	28 156	52 190	39 097	Cobre (TMF)
Zinc (TMF)	29 747	43 473	47 335	57 562	49 275	60 922	52 311	63 013	46 983	51 147	37 971	41 808	30 329	Zinc (TMF)
Molibdeno (TMF)	363	531	927	111	117	212	227	0	23	36	0	0	55	Molibdeno (TMF)
Plata (Onzas troy)	1 408 723	1 618 289	1 712 665	1 973 611	2 017 543	1 879 786	1 865 648	2 575 746	2 505 005	2 344 076	1 543 780	2 394 272	1 816 449	Plata (Onzas troy)
Oro (Onzas troy)	44	48	40	39	41	35	34	28	28	33	29	35	32	Oro (Onzas troy)
Plomo (TMF)	2 107	2 196	2 542	3 789	3 713	3 664	2 759	2 622	2 419	1 887	1 742	1 961	1 584	Plomo (TMF)

^{1/} Cifras preliminares.

Fuente: MINEM.

Elaboración: BCRP, Sucursal Trujillo. Departamento de Es



ANEXO 4

ÁNCASH: PRODUCCIÓN MANUFACTURERA ^{1/}
(Índice 1994 = 100)

	2025												2026 ^{1/}	
	ENE	FEB	MAR	ABR	MAY	JUN	JUL	AGO	SET	OCT	NOV	DIC	ENE	
MANUFACTURA PRIMARIA	82	66	53	47	97	45	39	44	46	50	88	97	64	MANUFACTURA PRIMARIA
1512-15 Harina Y Aceite de Pescado	34	0	0	23	82	12	6	0	0	0	59	46	20	1512-15 Harina Y Aceite de Pescado
Harina de Pescado	33	0	0	25	87	12	6	0	0	0	58	46	18	Harina de Pescado
Aceite de Pescado	35	0	0	14	45	6	2	0	0	0	63	49	30	Aceite de Pescado
1512 Conservas y Productos Congelados de Pescado	713	1 005	743	443	362	401	349	589	602	630	382	716	616	1512 Conservas y Productos Congelados de Pescado
Conservas de Pescado	532	514	354	171	115	159	306	289	318	338	145	503	451	Conservas de Pescado
Pescado Congelado	1 404	2 877	2 222	1 482	1 307	1 321	512	1 733	1 687	1 745	1 283	1 527	1 243	Pescado Congelado
1542 Azúcar	921	832	1 001	0	0	1 039	1 245	896	1 053	1 241	1 026	1 223	951	1542 Azúcar
MANUFACTURA NO PRIMARIA	218	250	293	309	292	245	282	288	290	320	314	304	221	MANUFACTURA NO PRIMARIA
1513 Conservación Frutas/Hortalizas	9 440	9 562	9 659	9 463	10 174	10 423	10 843	10 841	10 853	10 606	13 395	10 888	10 635	1513 Conservación Frutas/Hortalizas
1531 Productos de Molinería	0	280	1 680	2 789	1 562	0	0	0	0	0	0	0	0	1531 Productos de Molinería
Arroz Pilado	0	280	1 680	2 789	1 562	0	0	0	0	0	0	0	0	Arroz Pilado
1551 Bebidas Alcohólicas	558	574	659	0	0	479	693	260	565	535	484	651	526	1551 Bebidas Alcohólicas
Alcohol Etilico	558	574	659	0	0	479	693	260	565	535	484	651	526	Alcohol Etilico
2411 Sustancias Químicas Básicas	8 313	7 393	7 392	7 370	7 494	7 504	7 404	7 511	7 495	7 409	7 400	7 356	8 267	2411 Sustancias Químicas Básicas
2710 Industria de Hierro y Acero	150	182	192	186	196	182	220	228	228	260	251	243	151	2710 Industria de Hierro y Acero
Productos Siderúrgicos	150	182	192	186	196	182	220	228	228	260	251	243	151	Productos Siderúrgicos
TOTAL	113	108	108	106	141	91	94	99	102	111	140	144	100	TOTAL

^{1/} Cifras preliminares.

Fuente: Ministerio de Desarrollo Agrario y Riego, Ministerio de la Producción y empresas industriales.
Elaboración: BCRP, Sucursal Trujillo, Departamento de Estudios Económicos.



ANEXO 5

ÁNCASH: PRODUCCIÓN MANUFACTURERA ^{1/}
(Variaciones porcentuales)

PRODUCTOS	2025												2026 ^{1/}	PRODUCTOS
	ENE	FEB	MAR	ABR	MAY	JUN	JUL	AGO	SET	OCT	NOV	DIC	ENE	
MANUFACTURA PRIMARIA	23,4	80,6	32,7	- 41,7	- 9,5	0,0	- 38,6	- 33,7	40,9	13,1	- 1,3	- 7,3	- 21,8	MANUFACTURA PRIMARIA
1512-15 Harina Y Aceite de Pescado	534,6	- 100,0	- 96,8	- 44,9	- 8,6	- 46,3	5 314,3	- 99,0	- 100,0	- 99,7	- 14,0	- 40,0	- 40,7	1512-15 Harina Y Aceite de Pescado
Harina de Pescado	485,5	- 100,0	- 96,9	- 44,4	- 4,3	- 41,1	5 713,5	- 98,9	- 100,0	- 99,6	- 22,7	- 41,2	- 45,1	Harina de Pescado
Aceite de Pescado	1 225,0	- 100,0	- 93,5	- 49,6	- 41,9	- 74,3	1 982,0	- 99,6	- 100,0	- 99,9	161,4	- 31,7	- 13,0	Aceite de Pescado
1512 Conservas y Productos Congelados de Pescado	- 27,3	111,5	32,8	- 20,3	- 12,5	4,9	- 62,2	- 37,8	66,0	14,3	43,0	89,1	- 13,7	1512 Conservas y Productos Congelados de Pescado
Conservas de Pescado	- 3,9	106,4	- 3,5	- 60,0	- 72,3	- 58,9	- 23,1	- 22,2	99,7	- 45,6	- 43,1	49,6	- 15,2	Conservas de Pescado
Pescado Congelado	- 46,1	115,1	72,1	41,9	215,0	265,9	- 82,5	- 44,9	48,0	510,8	313,2	182,6	- 11,5	Pescado Congelado
1542 Azúcar	69,1	- 3,1	33,8	- 100,0	-	230,6	24,7	- 15,5	- 0,3	14,6	12,8	16,0	3,3	1542 Azúcar
MANUFACTURA NO PRIMARIA	- 23,9	- 1,8	- 10,7	- 10,7	- 7,1	52,8	42,7	12,2	9,0	61,4	64,3	55,4	1,2	MANUFACTURA NO PRIMARIA
1513 Conservación Frutas/Hortalizas	- 11,3	- 8,9	- 8,6	- 10,8	- 4,2	- 2,7	1,1	0,2	0,5	0,2	25,2	0,5	12,7	1513 Conservación Frutas/Hortalizas
1531 Productos de Molinería	-	- 7,5	1,7	- 14,7	- 10,5	-	-	-	-	-	-	-	-	1531 Productos de Molinería
Arroz Pilado	-	- 7,5	1,7	- 14,7	- 10,5	-	-	-	-	-	-	-	-	Arroz Pilado
1551 Bebidas Alcohólicas	112,0	- 0,4	48,6	- 100,0	-	2 556,3	2,7	- 59,0	- 3,9	8,2	- 17,7	10,8	- 5,6	1551 Bebidas Alcohólicas
Alcohol Etilico	112,0	- 0,4	48,6	- 100,0	-	2 556,3	2,7	- 59,0	- 3,9	8,2	- 17,7	10,8	- 5,6	Alcohol Etilico
2411 Sustancias Químicas Básicas	90,1	69,5	69,2	63,9	67,2	69,6	64,2	65,6	66,1	64,2	63,1	61,5	- 0,5	2411 Sustancias Químicas Básicas
Oxígeno	55,6	56,5	56,4	51,1	54,5	57,1	51,5	53,1	53,7	51,5	50,4	48,8	- 0,4	Oxígeno
Nitrógeno	453,0	208,0	205,0	204,3	205,1	201,4	201,3	200,8	199,4	200,6	198,9	197,0	- 1,1	Nitrógeno
Acetileno	-	-	-	-	-	-	-	-	-	-	-	-	-	Acetileno
2710 Industria de Hierro y Acero	- 40,2	- 12,2	- 23,7	- 19,0	- 17,0	52,3	43,0	6,1	1,3	67,4	70,5	60,3	1,1	2710 Industria de Hierro y Acero
Productos Siderúrgicos	- 40,2	- 12,2	- 23,7	- 19,0	- 17,0	52,3	43,0	6,1	1,3	67,4	70,5	60,3	1,1	Productos Siderúrgicos
TOTAL	- 3,0	25,4	2,1	- 24,4	- 8,4	26,9	0,2	- 9,2	18,4	40,6	24,0	14,9	- 11,7	TOTAL

^{1/} Cifras preliminares.

Fuente: Ministerio de Desarrollo Agrario y Riego, Ministerio de la Producción y empresas industriales.



ANEXO 6

ÁNCASH: CRÉDITO
(En millones de soles)

ENTIDADES FINANCIERAS	2025												2026	ENTIDADES FINANCIERAS
	ENE	FEB	MAR	ABR	MAY	JUN	JUL	AGO	SET	OCT	NOV	DIC	ENE	
I. Banco de la Nación	370	373	375	379	392	397	418	427	429	418	434	444	434	I. Banco de la Nación
II. Agrobanco	22	22	21	21	20	21	22	22	23	23	23	23	23	II. Agrobanco
III. Banca múltiple	3 484	3 499	3 451	3 461	3 461	3 526	3 538	3 573	3 601	3 636	3 681	3 609	3 604	III. Banca Múltiple
IV. Entidades no bancarias	762	766	766	764	773	708	710	713	715	724	728	742	743	IV. Entidades no Bancarias
Cajas municipales	582	586	587	586	593	595	597	601	601	607	611	623	625	Cajas Municipales
Cajas rurales de ahorro y crédito	1	1	1	1	1	1	1	1	1	1	1	1	1	Cajas Rurales de Ahorro y Crédito
Financieras	179	179	178	177	178	111	112	112	113	115	115	118	117	Financieras
Edpymes	0	0	0	0	0	0	0	0	0	0	0	0	0	Edpymes
TOTAL	4 637	4 660	4 613	4 626	4 647	4 652	4 688	4 736	4 768	4 800	4 866	4 819	4 805	TOTAL
En M/N	4 476	4 492	4 446	4 465	4 492	4 505	4 543	4 589	4 614	4 651	4 710	4 668	4 661	En M/N
En M/E	161	168	167	161	154	147	145	147	154	150	156	150	144	En M/E

Fuente: Superintendencia de Banca, Seguros y AFP (SBS).
Elaboración: BCRP, Sucursal Trujillo. Departamento de Estudios Económicos.



ANEXO 7

ÁNCASH: TASA DE MOROSIDAD
(En porcentaje)

ENTIDADES FINANCIERAS	2024	2025												ENTIDADES FINANCIERAS
	DIC	ENE	FEB	MAR	ABR	MAY	JUN	JUL	AGO	SET	OCT	NOV	DIC	
I. Banco de la Nación	2,5	2,5	2,7	2,7	2,8	2,8	3,0	2,9	2,6	2,8	2,7	2,6	2,5	I. Banco de la Nación
II. Agrobanco	37,0	36,5	35,9	36,2	36,2	36,1	35,1	34,0	32,8	30,6	29,9	28,8	27,3	II. Agrobanco
III. Banca múltiple	8,5	8,2	7,9	7,9	8,0	8,0	7,8	7,9	7,8	7,8	7,6	7,3	7,4	III. Banca Múltiple
IV. Entidades no bancarias	7,1	7,8	8,0	8,0	7,7	7,8	8,4	8,6	8,7	8,3	8,2	8,0	8,2	IV. Entidades no Bancarias
Cajas municipales	7,9	8,3	8,6	8,6	8,2	8,2	8,7	9,1	9,2	8,9	8,8	8,7	8,9	Cajas Municipales
Cajas rurales de ahorro y crédito	3,6	4,9	4,9	4,2	2,6	4,3	4,8	5,3	5,1	2,9	3,2	3,4	4,1	Cajas Rurales de Ahorro y Crédito
Financieras	5,5	6,1	6,0	6,3	6,2	6,4	6,9	6,3	5,8	5,3	5,0	4,4	4,5	Financieras
Edpymes	-	-	-	-	-	-	-	-	-	-	-	-	-	Edpymes
TOTAL	7,8	7,7	7,6	7,6	7,6	7,6	7,6	7,7	7,5	7,5	7,3	7,0	7,2	TOTAL

Fuente: Superintendencia de Banca, Seguros y AFP (SBS).

Elaboración: BCRP, Sucursal Trujillo. Departamento de Estudios Económicos.



ANEXO 8

ÁNCASH: DEPOSITOS
(En millones de soles)

INSTITUCIONES	2025												2026	INSTITUCIONES
	ENE	FEB	MAR	ABR	MAY	JUN	JUL	AGO	SET	OCT	NOV	DIC	ENE	
I. Banco de la Nación	1 114	1 066	1 048	1 042	1 049	1 041	1 078	1 046	1 070	1 074	1 094	1 130	1 191	I. Banco de la Nación
II. Banca múltiple	3 408	3 346	3 368	3 343	3 414	3 421	3 486	3 455	3 484	3 467	3 572	3 746	3 771	II. Banca Múltiple
III. Entidades no bancarias	360	361	364	366	374	361	361	360	356	354	354	364	361	III. Entidades no Bancarias
Cajas municipales	331	331	332	334	341	337	337	336	331	329	328	337	334	Cajas Municipales
Cajas rurales de ahorro y crédito		0	0	0	0	0	0	0	0	0	0	0	0	Cajas Rurales de Ahorro y Crédito
Financieras	30	30	32	32	33	24	24	24	25	25	26	26	27	Financieras
TOTAL	4 882	4 774	4 779	4 751	4 836	4 823	4 926	4 861	4 911	4 895	5 020	5 240	5 323	TOTAL
En M/N	4 233	4 131	4 144	4 129	4 191	4 157	4 246	4 196	4 248	4 209	4 323	4 538	4 618	En M/N
En M/E	649	643	636	623	646	666	680	665	663	686	697	702	705	En M/E

Fuente: Superintendencia de Banca, Seguros y AFP (SBS).
Elaboración: BCRP, Sucursal Trujillo, Departamento de Estudios Económicos.



ANEXO 9

ÁNCASH: IMPORTACIONES POR EL PUERTO DE CHIMBOTE
(Valores FOB en millones de US\$)

	2024 ^{1/}												2025 ^{1/}	
	ENE	FEB	MAR	ABR	MAY	JUN	JUL	AGO	SET	OCT	NOV	DIC	ENE	
I. Bienes de consumo	0	1	0	0	0	0	2	0	0	0	0	0	2	I. Bienes de consumo
II. Insumos	14	15	21	10	29	7	9	15	0	17	4	25	7	II. Insumos
Materias primas para la industria	12	12	15	10	26	7	7	12	0	12	0	20	7	Materias primas para la industria
III. Bienes de capital y materiales de construcción	8	7	11	16	15	6	0	6	0	14	0	25	4	III. Bienes de capital y materiales de construcción
Materiales de construcción	8	7	11	16	15	6	0	6	0	14	0	25	4	Materiales de construcción
TOTAL	22	22	31	26	44	13	11	21	0	32	4	50	13	TOTAL

^{1/} Cifras preliminares.

Fuente: SUNAT.

Elaboración: BCRP, Sucursal Trujillo, Departamento de Estudios Económicos.



ANEXO 10

ÁNCASH: EJECUCIÓN DEL PRESUPUESTO PÚBLICO, SEGÚN TIPO DE GASTO ^{1/ 2/}
(En millones de soles)

	2025												2026	
	ENE	FEB	MAR	ABR	MAY	JUN	JUL	AGO	SET	OCT	NOV	DIC	ENE	
I. GASTOS CORRIENTES	333	365	380	368	422	392	458	391	424	428	416	608	472	I. GASTOS CORRIENTES
<i>Gobierno nacional</i>	94	140	116	121	142	138	168	115	127	162	138	173	178	<i>Gobierno nacional</i>
<i>Gobierno regional</i>	199	174	169	176	182	180	199	182	177	182	189	283	257	<i>Gobierno regional</i>
<i>Gobiernos locales</i>	40	51	95	71	99	75	91	94	120	85	89	152	38	<i>Gobiernos locales</i>
Remuneraciones	264	230	219	221	233	222	257	222	225	227	242	323	328	Remuneraciones
<i>Gobierno nacional</i>	51	49	48	48	53	48	62	47	50	50	56	74	57	<i>Gobierno nacional</i>
<i>Gobierno regional</i>	187	157	147	150	154	151	164	152	152	152	159	214	245	<i>Gobierno regional</i>
<i>Gobiernos locales</i>	25	23	25	23	26	23	32	23	23	25	27	36	26	<i>Gobiernos locales</i>
Bienes y Servicios	21	52	104	94	119	89	92	103	106	116	117	201	37	Bienes y Servicios
<i>Gobierno nacional</i>	6	18	25	34	33	23	22	22	35	43	42	41	27	<i>Gobierno nacional</i>
<i>Gobierno regional</i>	2	8	14	17	20	21	17	19	18	23	23	60	1	<i>Gobierno regional</i>
<i>Gobiernos locales</i>	12	26	64	43	66	46	53	62	53	51	52	100	10	<i>Gobiernos locales</i>
Transferencias ^{3/}	48	83	57	53	70	81	109	65	93	85	58	84	107	Transferencias
<i>Gobierno nacional</i>	36	72	43	39	56	67	84	45	41	68	40	57	94	<i>Gobierno nacional</i>
<i>Gobierno regional</i>	10	8	8	9	8	8	19	11	7	8	8	10	11	<i>Gobierno regional</i>
<i>Gobiernos locales</i>	2	3	6	5	7	6	6	9	44	9	11	17	2	<i>Gobiernos locales</i>
II. FORMACIÓN BRUTA DE CAPITAL ^{4/}	352	192	262	202	474	201	238	335	459	389	460	682	174	Formación bruta de capital
<i>Gobierno nacional</i>	302	78	119	55	296	51	52	78	212	176	225	190	128	<i>Gobierno nacional</i>
<i>Gobierno regional</i>	12	12	19	29	31	23	28	62	35	44	38	70	10	<i>Gobierno regional</i>
<i>Gobiernos locales</i>	38	102	125	119	147	126	158	195	212	169	197	422	37	<i>Gobiernos locales</i>
III. OTROS GRASTOS DE CAPITAL ^{5/}	0	0	163	3	4	0	0	3	100	8	4	17	0	Otros gastos de capital
GASTO NO FINANCIERO TOTAL (I+II)	684	557	805	573	900	594	696	729	983	826	879	1 306	646	III. GASTO NO FINANCIERO TOTAL (I+II)
<i>Gobierno nacional</i>	396	218	236	178	442	189	220	195	339	344	367	379	305	<i>Gobierno nacional</i>
<i>Gobierno regional</i>	211	186	350	205	212	203	227	244	310	226	226	353	266	<i>Gobierno regional</i>
<i>Gobiernos locales</i>	78	153	219	190	246	201	249	291	334	256	286	575	74	<i>Gobiernos locales</i>

1/ Información actualizada al 31 de enero del 2026.

2/ Considera las transferencias intergubernamentales del Gobierno Nacional.

3/ Incluye el pago de pensiones, donaciones, transferencias y otros gastos corrientes.

4/ Considera el gasto en Defensa e Interior.

5/ Incluye donaciones y transferencias.

Fuente: Ministerio de Economía y Finanzas (MEF).

Elaboración: BCRP, Sucursal Trujillo. Departamento de Estudios Económicos.

