



La Libertad: Síntesis de Actividad Económica - Enero 2026 -

**Departamento de Estudios Económicos
Sucursal Trujillo**

Lunes 24 de marzo de 2026

El Banco Central de Reserva del Perú (BCRP) considera importante presentar un conjunto de indicadores sectoriales de la actividad económica regional, cuya base estadística es recopilada de las siguientes fuentes de información: INEI, MIDAGRI, MINEM, PRODUCE, SBS, SUNAT, MEF y empresas.

Actividad Primaria

- La **actividad agropecuaria** aumentó 9,2 por ciento en términos interanuales, principalmente, por el mayor desempeño del sector agrícola (13,7 por ciento), sobre todo de los cultivos orientados al mercado interno (88,3 por ciento). Dentro de este rubro, se incrementó la producción de papa debido a mayores superficies cosechadas por mayor disponibilidad hídrica.
- La **actividad pesquera** aumentó 6,3 por ciento interanual en el primer mes de 2026. Este resultado obedece a la mayor disponibilidad de anchoveta en las costas del litoral de La libertad.
- La **actividad minera** disminuyó 16,8 por ciento en enero de 2026, por la menor producción de oro. Ello, debido a una menor concentración de minerales en las zonas de producción.

Otros Indicadores de Actividad Económica

- La **actividad manufacturera** aumentó 23,0 por ciento respecto al mismo mes del año previo, debido a la mayor producción de la industria primaria y no primaria. La manufactura primaria aumentó debido a la mayor producción de la industria de harina y aceite de pescado, por los mayores desembarques de anchoveta.
- En el **sector construcción**, los despachos de cemento registraron un aumento de 0,4 por ciento en enero de 2025, debido al mayor dinamismo de la inversión pública.
- El **saldo total del crédito** en enero de 2025 registró un aumento interanual de 4,3 por ciento. La tasa de crecimiento anual del mes es superior al crecimiento promedio de los últimos 12 meses (1,5 por ciento).
- La **inversión pública** (formación bruta de capital) aumentó 1,5 por ciento en enero de 2025, como resultado de la mayor inversión del Gobierno Regional y de los gobiernos locales, principalmente, en las carteras de salud, saneamiento y agropecuaria.

La Libertad: Otros indicadores de actividad económica (Variación % respecto a similar mes del año anterior)

	Ago. 25	Set. 25	Oct. 25	Nov. 25	Dic. 25	Ene. 26
Producción industrial	↑ 6,1	↓ -0,8	↑ 1,0	↑ 11,0	↓ -5,5	↓ -0,5
Despacho de cemento	↑ 6,3	↑ 8,6	↑ 0,3	↑ 6,5	↑ 2,6	↑ 8,5
Crédito total	↑ 8,2	↑ 5,7	↑ 6,2	↑ 3,8	↑ 3,8	↑ 3,3
Inversión pública ^{1/}	↓ -42,2	↓ -21,5	↓ -36,7	↑ 33,5	↓ -13,8	↓ -44,1

^{1/} En términos reales.

Fuentes: BCRP - Sucursal Trujillo, SBS, SUNAT y MEF

La actividad agropecuaria aumentó 9,2 por ciento en términos interanuales, principalmente, por el mayor desempeño del sector agrícola (13,7 por ciento).

La Libertad: Producción de principales productos agropecuarios ^{1/}

(Miles de toneladas)

Subsectores	Estructura Porcentual 2025	Enero			Contribución al crecimiento ^{2/}
		2025	2026	Var.%	
AGRÍCOLA	66,2			13,7	7,6
Orientada al mercado externo y agroindustria	50,2			5,2	2,6
Arándano	28,1	14,0	14,9	6,3	2,0
Espárrago	7,7	11,4	12,0	5,0	0,4
Paíta	5,8	0,2	0,2	11,2	0,0
Caña de azúcar	4,7	372,5	404,5	8,6	0,5
Uva	1,4	7,8	8,0	2,0	0,1
Maíz amarillo duro	1,3	2,9	2,4	-19,2	-0,1
Piquillo	0,5	0,0	0,0	-	0,0
Pimiento	0,4	0,8	1,2	54,3	0,1
Maracuyá	0,2	1,5	1,6	4,5	0,0
Páprika	0,1	0,3	0,0	-100,0	-0,4
Orientada al mercado interno	16,0			88,3	5,0
Papa	4,5	14,6	31,9	118,2	2,0
Arroz cáscara	4,3	0,6	0,6	-4,5	0,0
Trigo	0,8	0,0	0,0	-	0,0
Cebada grano	0,6	0,0	0,0	-	0,0
Alcachofa	0,6	0,0	0,0	-	0,0
Maíz amiláceo	0,4	0,0	0,0	-	0,0
Cebolla	0,5	3,4	5,4	58,7	0,3
Alfalfa	0,4	17,1	16,9	-1,0	0,0
Otros	3,8			95,0	2,8
PECUARIO	33,8			3,7	1,6
Carne de ave ^{3/}	23,1	26,6	27,8	4,3	1,3
Huevo	4,2	7,0	7,1	1,5	0,1
Leche	2,7	15,7	16,2	2,8	0,1
Carne de porcino ^{3/}	1,8	2,1	2,2	4,1	0,1
SECTOR AGROPECUARIO	100,0			9,2	9,2

Nota: Debido al redondeo de los datos parciales, los totales pueden diferir de la suma de las partes.

1/ Cifras preliminares a precios de 2007.

2/ En base a la estructura de similar periodo de 2025.

3/ Peso neto.

Elaboración: BCRP, Sucursal Trujillo. Departamento de Estudios Económicos.

- El resultado del **sector agrícola** (13,7 por ciento), se explica principalmente por el mayor desempeño de los cultivos orientados al mercado interno (-12,5 por ciento). Dentro de este rubro, se incrementó la producción de papa debido a mayores superficies cosechadas por mayor disponibilidad hídrica. Asimismo, el resultado de los cultivos destinados para el mercado externo y agroindustria (5,2 por ciento), se explicó por mayores rendimientos del arándano, los cuales fueron favorecidos por óptimas condiciones climáticas. Asimismo, el rubro pecuario registró un aumento de 3,7 por ciento por mayor producción de carne de ave.
- El **rubro pecuario** registró un aumento de 3,7 por ciento por mayor producción de carne de ave.

La actividad pesquera aumentó 6,3 por ciento interanual en el primer mes de 2026. Este resultado obedece a la mayor disponibilidad de anchoveta en las costas del litoral de La Libertad

La Libertad: Producción pesquera ^{1/}
(En TM)

	Enero		
	2025	2026 ^{1/}	Var.% ^{2/}
Consumo Humano Directo			1,5
Fresco	670	680	1,5
Consumo Industrial			6,5
Anchoveta	80 576	85 812	6,5
SECTOR PESCA			6,3

1/ Cifras preliminares.

2/ Variación a precios de 2007.

Fuente: Ministerio de la Producción.

Elaboración: BCRP, Sucursal Trujillo. Departamento de Estudios Económicos.

- La **actividad pesquera** aumentó 6,3 por ciento interanual en el primer mes de 2026. Este resultado obedece a la mayor disponibilidad de anchoveta en las costas del litoral de La Libertad. Asimismo, las especies frescas reportaron cifras positivas.
- Cabe señalar que el 07 de noviembre de 2025, el Ministerio de la Producción autorizó la segunda temporada de anchoveta 2025 en la zona norte-centro. La cuota de pesca autorizada asciende a 1,6 millones de TM, inferior a lo reportado en la segunda temporada de 2024 (2,5 millones de TM).
- El **precio promedio de harina de pescado en** febrero de 2026 aumentó a US\$TM 2 220,0 mostrando un aumento de 0,2 por ciento respecto al mes anterior. En tanto, en términos interanuales disminuyó 41,5 por ciento.

Cotización de la harina de pescado
(US\$/tonelada - Hamburgo)

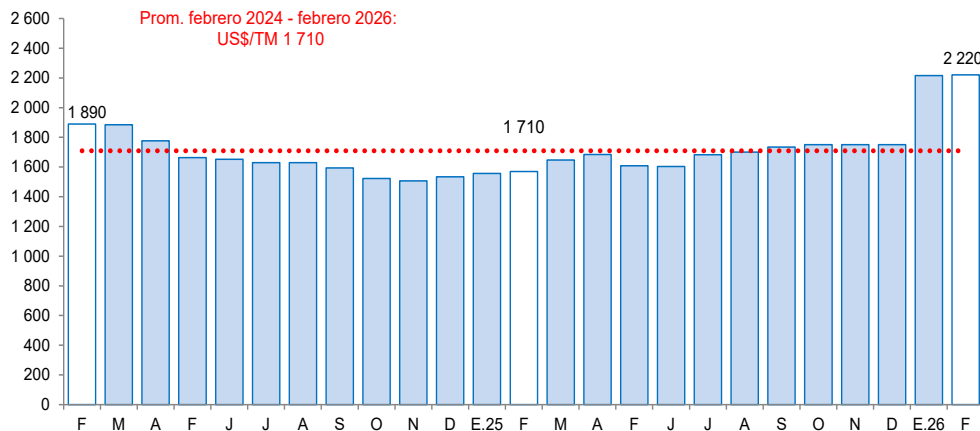

Fuente: Reuters y Bloomberg.

La actividad minera disminuyó 16,8 por ciento, respecto al año previo, por la menor producción de oro.

La Libertad: Producción Minera ^{1/}

(Var. % real respecto al mismo periodo del año anterior)

	Estructura Porcentual 2025 ^{2/}	Enero			
		2025	2026 ^{1/}	Var.%	Contribución%
Oro (Onzas troy)	98,7	78 027	64 741	-17,0	-16,8
Plata (Onzas troy)	1,3	55 694	57 667	3,5	0,0
SECTOR MINERÍA ^{2/}	100,0			-16,8	-16,8

^{1/} Cifras preliminares.

^{2/} A precios de 2007.

Fuente: Ministerio de Energía y Minas.

Elaboración: BCRP, Sucursal Trujillo. Departamento de Estudios Económicos.

- En febrero del año 2026, el precio promedio del oro fue US\$/oz.tr. 5 119 y registró un aumento de 8,1 por ciento respecto al mes anterior. El aumento en el precio se explicó, principalmente, a la mayor demanda de activos de refugio, en un contexto de incertidumbre geopolítica. Asimismo, en términos interanuales el precio promedio del oro aumentó 76,7 por ciento respecto a febrero de 2025.

- La actividad minera disminuyó 16,8 por ciento, respecto al año previo, por la menor producción de oro, debido a los menores volúmenes producidos por Consorcio Minero Horizonte y Compañía Minera Poderosa.

La Libertad: Evolución de la producción minera ^{1/}

(Var. % real respecto a similar mes del año anterior)

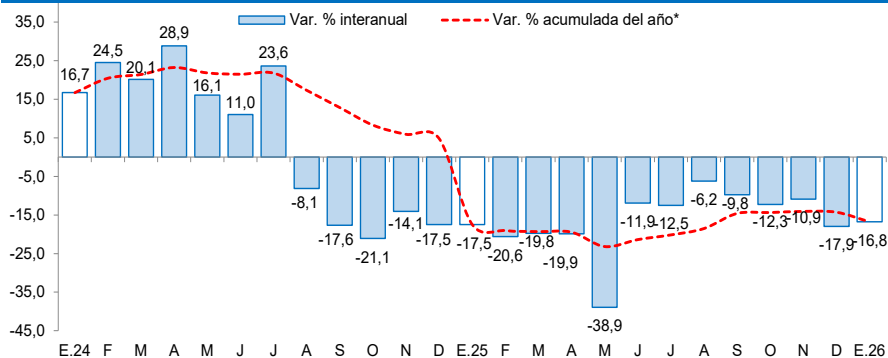

^{1/} A precios de 2007.

Fuente: MINEM.

Cotización internacional de oro

(US\$/oz.tr. promedio mensual – London Metal Exchange)

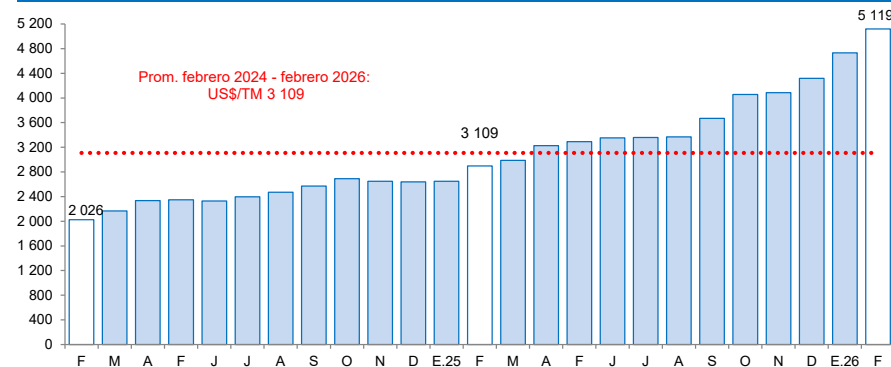

Fuente: Bloomberg.

En el primer mes del año 2026, la actividad manufacturera disminuyó 0,5 por ciento respecto al mismo mes del año previo.

La Libertad: Producción manufacturera

(Variación % real respecto al mismo periodo del año anterior) ^{1/}

Ramras de actividad	Estructura porcentual 2025 ^{2/}	Enero	
		Var. %	Contribución ^{3/}
MANUFACTURA PRIMARIA	27,0	2,3	0,6
Azúcar	20,2	3,4	0,6
Harina y aceite de pescado	5,4	0,0	0,0
Productos cárnicos	1,5	1,1	0,0
MANUFACTURA NO PRIMARIA	73,0	-1,5	-1,1
Alimentos y bebidas	53,3	-3,7	-2,1
Conservas de frutas y hortalizas	19,6	-10,8	-2,5
Alimentos para animales	13,9	-0,5	-0,1
Bebidas gaseosas	11,1	0,0	0,0
Ron y otras bebidas	2,3	10,1	0,2
Galletas	2,9	0,0	0,0
Alcohol etílico	1,9	16,7	0,3
Harina de trigo	1,1	2,2	0,0
Productos lácteos	0,5	0,9	0,0
Chocolate	0,0	1,8	0,0
Productos minerales no metálicos	10,9	14,1	1,4
Cemento	10,9	14,1	1,4
Papel y productos de papel	3,1	2,0	0,1
Papel y cartón	3,1	2,0	0,1
Productos de plástico	2,3	-12,8	-0,3
Sacos de polipropileno	1,6	-25,8	-0,5
Tela arpillera	0,7	29,0	0,2
Fabricación productos textiles	1,4	-12,9	-0,2
Hilados de algodón	1,4	-12,9	-0,2
Curtido y adobo de cueros, calzado	1,0	-0,3	0,0
Vehículos automotores	1,0	0,0	0,0
Carrocerías	1,0	0,0	0,0
Actividades de edición e impresión	0,1	-11,2	0,0
SECTOR MANUFACTURERA	100,0	-0,5	-0,5

^{1/} Cifras preliminares.

^{2/} A precios de 1994.

^{3/} En puntos porcentuales.

Fuente: MIDAGRI, PRODUCE y Empresas Industriales.

Elaboración: BCRP, Sucursal Trujillo. Departamento de Estudios Económicos.

- En el primer mes del año 2026, la **actividad manufacturera** disminuyó 0,5 por ciento respecto al mismo mes del año previo, debido a la menor producción de la industria no primaria. Particularmente, la manufactura no primaria disminuyó debido a la menor producción de alimentos y bebidas, principalmente de conservas de frutas y hortalizas. Por otro lado, la manufactura primaria aumentó por la mayor producción de la industria azucarera.

La Libertad: Evolución de la producción manufacturera

(Variación % real respecto al mismo mes del año anterior)

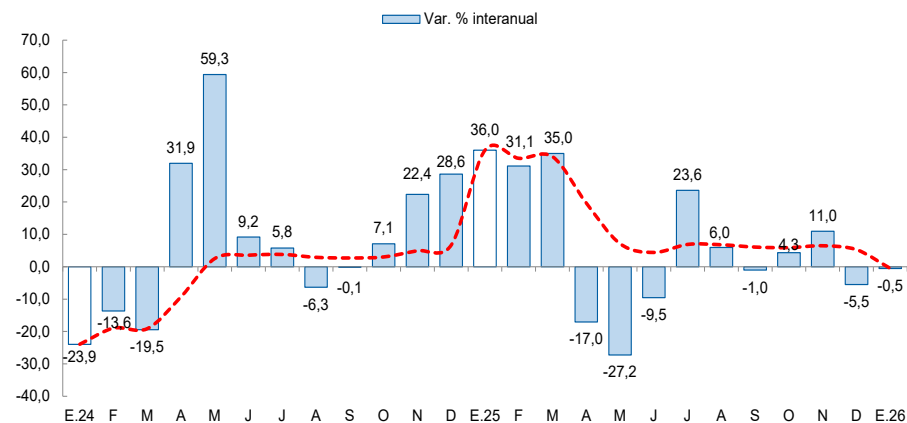

*Corresponde a la variación interanual acumulada del periodo hasta el mes indicado.

Fuente: Ministerio de Agricultura y Riego, Ministerio de la Producción y empresas industriales.

El sector construcción, en enero de 2026, los despachos de cemento totalizaron un volumen de 66,5 mil toneladas métricas, lo que significó un aumento de 8,5 por ciento con relación a lo registrado en similar período de 2025 (61,3 mil TM).

La Libertad: Despachos de cemento (Var. % real respecto a similar mes del año anterior)

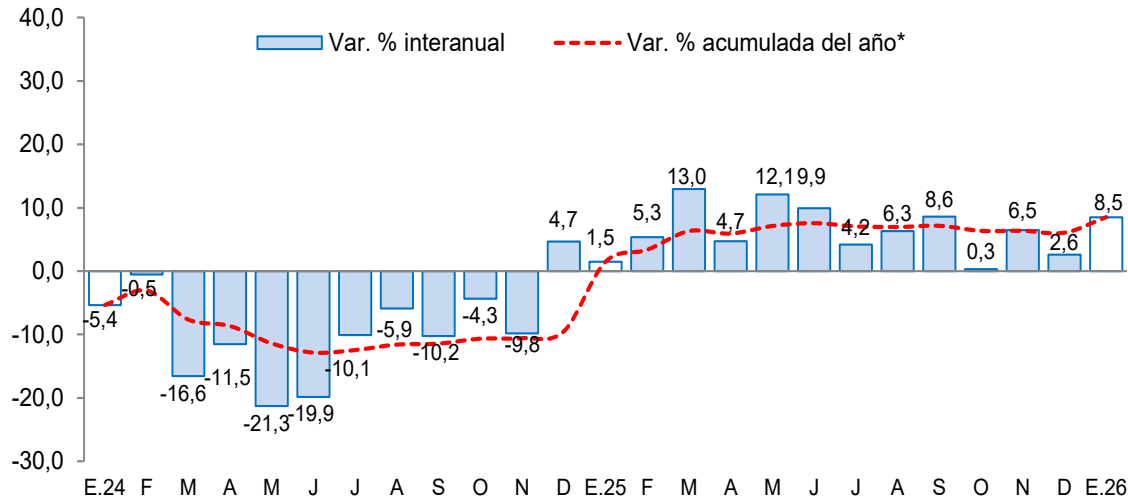

* Corresponde a la variación interanual acumulada del periodo hasta el mes indicado.

Fuente: INEI y Cementos Pacasmayo S.A.A

Nota: Los datos de enero de 2026 son cifras preliminares.

- Respecto al **sector construcción**, en enero de 2026, los despachos de cemento totalizaron un volumen de 66,5 mil toneladas métricas, lo que significó un aumento de 8,5 por ciento con relación a lo registrado en similar período de 2025 (61,3 mil TM).
- Este resultado se explica por el mayor dinamismo de la autoconstrucción. Los despachos de cemento se consideran un indicador líder de la evolución del sector construcción, ya que muestran, históricamente, altos niveles de correlación con respecto a la producción del sector construcción.

El saldo total del crédito en enero de 2025 ascendió a S/ 13 038 millones y registró un aumento interanual de 3,3 por ciento, superior a la tasa registrada en el mismo periodo de 2025 (4,1 por ciento).

La Libertad: Crédito directo

(Saldos a fin de periodo en millones de soles)

Instituciones	Enero				Morosidad (%)	
	2025	2026	Estructura %	Var. %	Dic.24	Dic.25
Banco de la Nación ^{1/}	519	590	4,5	13,7	2,3	2,2
Agrobanco	14	17	0,1	24,0	20,2	11,9
Banca múltiple	9 700	10 043	77,0	3,5	5,6	4,3
Instituciones no bancarias	2 393	2 401	18,4	0,3	7,1	6,7
Cajas municipales	1 818	1 925	14,8	5,9	7,9	7,3
Cajas rurales	6	6	0,0	1,2	3,0	2,8
Empresas financieras	554	457	3,5	-17,5	5,5	4,3
Edpymes	15	0	0,0	-100,0	4,5	3,7
TOTAL ^{2/}	12 625	13 038	100,0	3,3	5,8	4,6
En MN	11 192	11 732	89,9	4,8		
En ME	1 433	1 319	10,1	-7,9		

1/ Considera solo los créditos de consumo e hipotecario.

2/ Debido al redondeo de los datos parciales, los totales pueden diferir de la suma de las partes.

Fuente: Superintendencia de Banca, Seguros y AFP (SBS).

Elaboración: BCRP, Sucursal Trujillo. Departamento de Estudios Económicos.

- La **tasa de morosidad** en diciembre de 2025 fue 4,6 por ciento, nivel inferior a la de similar mes de 2024 (5,8 por ciento). La tasa de morosidad ha disminuido tanto en las entidades no bancarias como las bancarias, en los últimos doce meses.

La Libertad: Evolución del crédito directo

(Var.% respecto a similar mes del año anterior)

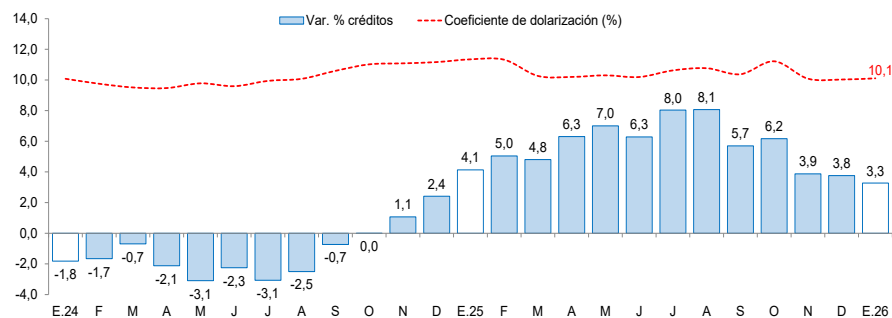

Fuente: Superintendencia de Banca, Seguros y AFP (SBS).

La Libertad: Tasa de morosidad ^{1/}

(Porcentaje)

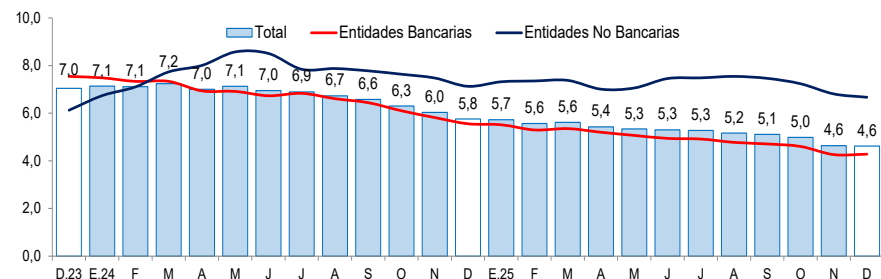

1/ Morosidad = (créditos vencidos + créditos en cobranza judicial) / colocaciones brutas.

Fuente: Superintendencia de Banca, Seguros y AFP (SBS).

No se incluyen los datos de mayo y junio del 2023 por falta de información

Los depósitos en las instituciones financieras de La Libertad al mes de enero de 2026 (S/ 14 065 millones) crecieron 12,8 por ciento interanual, mayor a la tasa registrada en el mismo mes de 2025 (10,1 por ciento).

La Libertad: Depósitos

(Saldos a fin de periodo en millones de soles)

Instituciones	Enero			
	2025	2026	Estructura %	Var. %
Banco de la Nación	1 410	1 588	11,3	12,6
Banca múltiple	9 017	10 370	73,7	15,0
Instituciones no bancarias	2 038	2 107	15,0	3,4
Cajas municipales	1 740	1 795	12,8	3,2
Cajas rurales	2	2	0,0	-0,5
Empresas financieras	295	309	2,2	4,5
TOTAL ^{1/}	12 466	14 065	100,0	12,8
Depósitos a la vista	3 277	3 891	27,7	18,7
Depósitos de ahorro	5 756	6 767	48,1	17,6
Depósitos a plazo	3 433	3 407	24,2	-0,8
En MN	9 715	10 955	77,9	12,8
En ME	2 750	3 110	22,1	13,1

1/ Debido al redondeo de los datos parciales, los totales pueden difererir de la suma de las partes.

Fuente: Superintendencia de Banca, Seguros y AFP (SBS).

Elaboración: BCRP, Sucursal Trujillo. Departamento de Estudios Económicos.

- Según el **tipo de institución**, los depósitos en la banca múltiple, que cuentan con una participación del 73,7 por ciento de los depósitos totales de la región, registraron un aumento interanual de 15,0 por ciento. Asimismo, los depósitos de las instituciones no bancarias registraron un aumento interanual de 3,4 por ciento por el resultado, principalmente, de las cajas municipales y empresas financieras. Los depósitos en el Banco de la Nación, los cuales concentran el 11,3 por ciento de los depósitos totales de la región, aumentaron 12,6 por ciento, en términos anuales.

La Libertad: Evolución de los depósitos

(Var.% respecto a similar mes del año anterior)

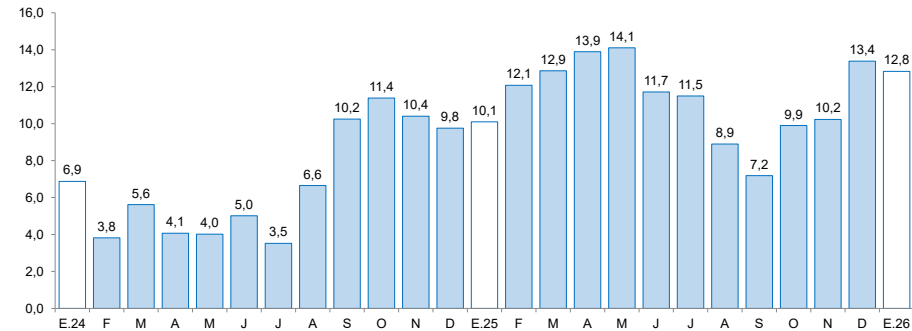

Fuente: Superintendencia de Banca, Seguros y AFP (SBS).

La inversión pública disminuyó 44,1 por ciento interanual en enero, como resultado de la menor inversión del Gobierno Nacional.

La Libertad: Inversión pública ^{1/} (En millones de soles)

Niveles de gobierno	Enero			Enero - Enero		
	2025	2026	Var. % real	2025	2026	Var. % real
Gobierno Nacional	296	114	-62,0	296	114	-62,0
Gobierno Regional	11	27	149,0	11	27	149,0
Gobiernos locales	41	56	36,7	41	56	36,7
Total	347	198	-44,1	347	198	-44,1

1/ Información actualizada al 31 de enero del 2026.

Fuente: Ministerio de Economía y Finanzas (MEF).

Elaboración: BCRP, Sucursal Trujillo. Departamento de Estudios Económicos.

- La **inversión pública (formación bruta de capital)** disminuyó 44,1 por ciento interanual en enero, como resultado de la menor inversión del Gobierno Nacional (-62,0 por ciento).
- El **avance de la ejecución de la inversión pública** en enero del presente año representó el 2,0 por ciento del Presupuesto Institucional Modificado (PIM), nivel menor a lo ejecutado en el mismo mes del año 2025 (9,8 por ciento). Este resultado se explica por la menor ejecución del presupuesto del Gobierno Nacional.

La Libertad: Evolución de la ejecución del presupuesto de inversiones (Var.% real respecto a similar mes del año anterior)

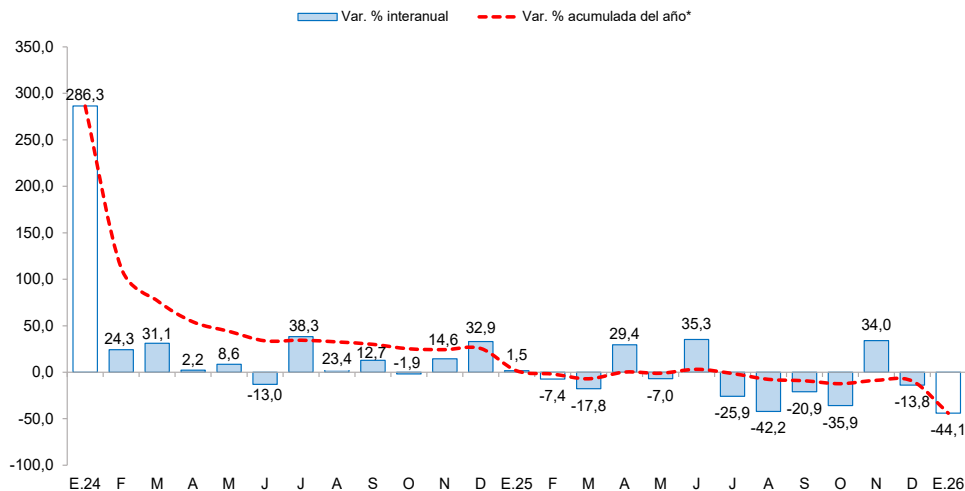

Fuente: Ministerio de Economía y Finanzas (MEF)