



Cajamarca: Síntesis de Actividad Económica - Enero 2026 -

Departamento de Estudios Económicos
Sucursal Trujillo

Lunes 24 de marzo de 2026

El Banco Central de Reserva del Perú (BCRP) considera importante presentar un conjunto de indicadores sectoriales de la actividad económica regional, cuya base estadística es recopilada de las siguientes fuentes de información: INEI, MIDAGRI, MINEM, PRODUCE, SBS, SUNAT, MEF y empresas.

Actividad Primaria

- La **actividad agropecuaria** aumentó 8,1 por ciento en términos interanuales, principalmente, por el mayor desempeño del sector agrícola (7,3 por ciento), sobre todo de los cultivos orientados al mercado interno (5,2 por ciento).
- La **actividad minera** aumentó 42,4 por ciento en enero de 2026, por la mayor producción de oro y plata. Ello, debido a la mayor concentración de minerales en las zonas productoras.

Otros Indicadores de Actividad Económica

- El **sector manufacturero** de Cajamarca aumentó 21,4 por ciento respecto al mismo mes del año previo, debido al mayor dinamismo de productos lácteos. Dentro de este rubro, aumentó el procesamiento de queso, manjar blanco, yogurt y mantequilla.
- En el **sector construcción**, los despachos de cemento registraron un aumento de 33,0 por ciento en enero de 2026, debido al aumento de la inversión pública.
- El **saldo total del crédito** en enero de 2026 registró un aumento interanual de 4,9 por ciento. La tasa de crecimiento en el mes es superior al crecimiento promedio de los últimos 12 meses (2,4 por ciento). Asimismo, el crédito mantiene su trayectoria creciente desde febrero de 2014.
- La **inversión pública** aumentó 75,1 por ciento en enero de 2026, como resultado de la mayor inversión de los tres niveles de gobierno, principalmente, en las carteras de transporte, educación y salud.

Cajamarca: Otros indicadores de actividad económica (Variación % respecto a similar mes del año anterior)

	Ago. 25	Set. 25	Oct. 25	Nov. 25	Dic. 25	Ene. 26
Producción industrial	↑ 4,8	↑ 21,1	↑ 54,1	↑ 34,1	↑ 24,6	↑ 21,4
Despacho de cemento	↑ 16,2	↑ 14,9	↑ 18,8	↑ 25,3	↑ 43,1	↑ 33,0
Crédito total	↑ 3,6	↑ 4,9	↑ 4,6	↑ 4,7	↑ 5,2	↑ 4,9
Inversión pública ^{1/}	↑ 26,5	↑ 70,8	↑ 20,5	↑ 34,6	↑ 14,8	↑ 75,1

^{1/} En términos reales.

Fuentes: BCRP - Sucursal Trujillo, SBS, SUNAT y MEF

La producción agropecuaria aumentó 8,1 por ciento en términos interanuales, principalmente, por el mayor desempeño del sector agrícola (7,3 por ciento), sobre todo de los cultivos orientados al mercado interno (5,2 por ciento).

Cajamarca: Producción de principales productos agropecuarios ^{1/} (Miles de toneladas)

Subsectores	Estructura Porcentual 2025	Enero			Contribución al crecimiento ^{2/}
		2025	2026	Var. %	
AGRÍCOLA	65,4			17,3	7,3
Orientada al mercado externo y agroindustria	29,1			24,4	2,0
Café	23,2	0,0	0,0	0,0	0,0
Maíz amarillo duro	2,4	0,9	1,5	63,5	0,5
Cacao	0,4	0,1	0,1	2,9	0,0
Palta	0,4	0,5	1,5	204,5	1,4
Mango	0,3	4,3	5,6	30,1	0,9
Orientada al mercado interno	36,3			15,5	5,2
Papa	8,8	21,0	27,5	30,9	3,5
Arroz cáscara	9,0	4,6	6,9	50,3	2,3
Rye grass	1,9	116,5	121,6	4,4	0,2
Maíz amiláceo	2,1	0,0	0,0	-70,0	0,0
Frijol grano seco	1,5	0,0	0,1	0,0	0,0
Alfalfa	1,4	16,3	15,4	-5,5	-0,1
Arveja grano verde	1,3	0,9	1,9	96,4	0,9
Arveja grano seco	1,2	0,2	0,0	-100,0	-0,3
Trigo	1,1	0,0	0,0	0,0	0,0
Otros	8,1			-14,8	-1,5
PECUARIO	34,6			1,5	0,9
Leche	19,4	32,9	33,3	1,1	0,4
Carne de vacuno ^{3/}	11,4	1,8	1,9	2,8	0,5
Carne de porcino ^{3/}	1,6	0,5	0,5	1,1	0,0
Carne de ave ^{3/}	0,9	0,3	0,3	0,6	0,0
Carne de ovino ^{3/}	0,6	0,1	0,1	-3,3	0,0
Huevo	0,4	0,2	0,2	-1,6	0,0
Otros	0,2			-4,5	0,0
SECTOR AGROPECUARIO	100,0			8,1	8,1

Nota: Debido al redondeo de los datos parciales, los totales pueden diferir de la suma de las partes.

1/ Cifras preliminares a precios de 2007.

2/ En base a la estructura de similar periodo de 2025.

3/ Peso neto.

Elaboración: BCRP, Sucursal Trujillo. Departamento de Estudios Económicos.

- El **sector agrícola** (7,3 por ciento) se explica por el mayor desempeño de los cultivos orientados al mercado interno (5,2 por ciento). Dentro de este rubro, la producción de arroz cáscara y papa fue afectada por la menor disponibilidad hídrica en época de siembras. Asimismo, los cultivos orientados al mercado externo y agroindustria aumentaron 24,4 por ciento interanual en el mes de enero, debido a mayores superficies cosechadas de paltas. Por otro lado, el rubro pecuario registró un incremento de 0,7 por ciento por mayor producción de carne de vacuno y leche.
- El **sector pecuario** registró un incremento de 1,5 por ciento por mayor producción de leche.

La actividad minera aumentó 42,4 por ciento, respecto al año previo, por la mayor extracción de oro y plata.

Cajamarca: Producción Minera ^{1/}

(Var. % real respecto al mismo periodo del año anterior)

	Estructura Porcentual 2025 ^{2/}	Enero			
		2025	2026 ^{1/}	Var.%	Contribución%
Oro (Onzas troy)	80,0	54 040	84 403	56,2	43,7
Cobre (TMF)	18,4	1 748	1 572	-10,1	-2,1
Plata (Onzas troy)	1,6	66 547	94 944	42,7	0,7
SECTOR MINERÍA ^{2/}	100,0			42,4	42,4

^{1/} Cifras preliminares.

^{2/} A precios de 2007.

Fuente: Ministerio de Energía y Minas.

Elaboración: BCRP, Sucursal Trujillo. Departamento de Estudios Económicos.

En febrero del año 2026, el precio promedio del oro fue US\$/oz.tr. 2 896 y registró un aumento de 8,1 por ciento respecto al mes anterior. El aumento en el precio se explicó, principalmente, a la mayor demanda de activos de refugio, en un contexto de incertidumbre geopolítica. Asimismo, en términos interanuales el precio promedio del oro aumentó 76,7 por ciento respecto a febrero de 2025.

- La actividad minera aumentó 42,4 por ciento, respecto al año previo, por la mayor extracción de oro y plata, debido a los mayores volúmenes producidos por minera Yanacocha y Compañía Minera Coimolache.

Cajamarca: Evolución de la producción minera ^{1/}

(Var. % real respecto a similar mes del año anterior)

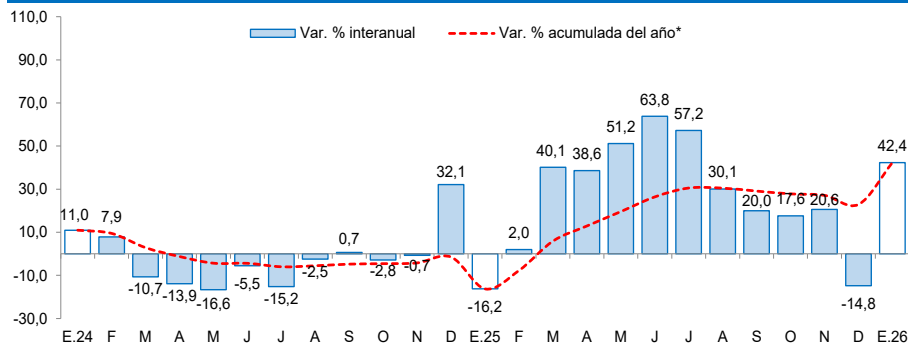

^{1/} A precios de 2007.

Fuente: MINEM.

Cotización internacional de oro

(US\$/oz.tr. promedio mensual – London Metal Exchange)

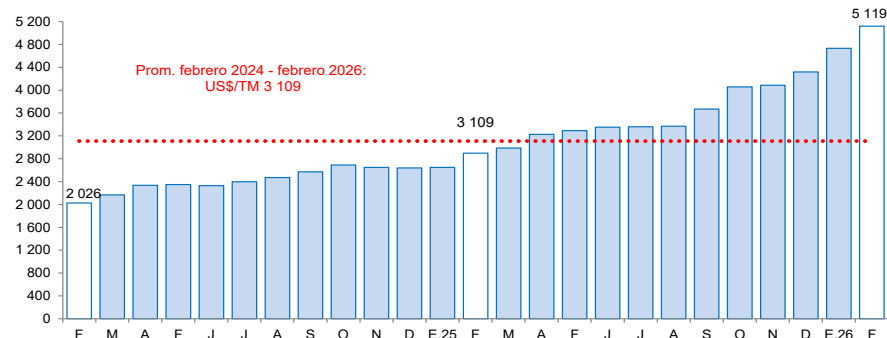

Fuente: Bloomberg.

En el primer mes del año 2026, la actividad manufacturera aumentó 21,4 por ciento respecto al mismo mes del año previo, debido al mayor dinamismo de productos lácteos.

Cajamarca: Producción manufacturera

(Variación % real respecto al mismo periodo del año anterior) ^{1/}

Ramas de actividad	Estructura porcentual 2025 ^{2/}	Enero	
		Var.%	Contribución ^{3/}
Productos Lácteos	65,5	17,2	14,6
Queso	53,8	10,4	7,4
Manjar blanco	9,7	32,5	3,5
Yogurt	1,9	150,6	3,5
Mantequilla	0,2	70,7	0,2
Productos de Molinería	33,2	50,3	6,8
Arroz pilado	33,2	50,3	6,8
Bebidas no Alcohólicas	0,9	2,1	0,0
Agua embotellada	0,9	2,1	0,0
Sustancias Químicas Básicas	0,3	0,9	0,0
Oxígeno	0,3	0,9	0,0
SECTOR MANUFACTURERA	100,0	21,4	21,4

1/ Cifras preliminares.

2/ A precios de 1994.

3/ En puntos porcentuales.

Fuente: Ministerio de Desarrollo Agrario y Riego, Ministerio de la Producción y empresas industriales.

Elaboración: BCRP, Sucursal Trujillo. Departamento de Estudios Económicos.

- Asimismo, la industria de molinería registró un incremento de 50,3 por ciento en términos interanuales, debido al mayor procesamiento de arroz pilado.

- En el primer mes del año 2026, la **actividad manufacturera** aumentó 21,4 por ciento respecto al mismo mes del año previo, debido al mayor dinamismo de productos lácteos. Dentro de este rubro, aumentó el procesamiento de queso, manjar blanco, yogurt y mantequilla.

Cajamarca: Evolución de la producción manufacturera no primaria

(Variación % real respecto al mismo mes del año anterior)

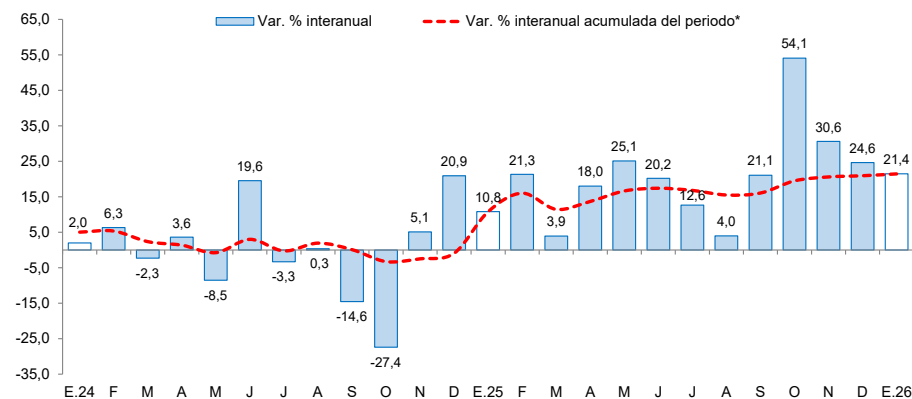

Fuente: Ministerio de Agricultura y Riego, Ministerio de la Producción y empresas industriales.

En el sector construcción, en enero de 2026, los despachos de cemento totalizaron un volumen de 48,1 mil toneladas métricas, lo que significó un aumento de 33,0 por ciento con relación a lo registrado en similar período de 2025 (36,1 mil TM).

Cajamarca: Despachos de cemento (Var.% real respecto a similar mes del año anterior)

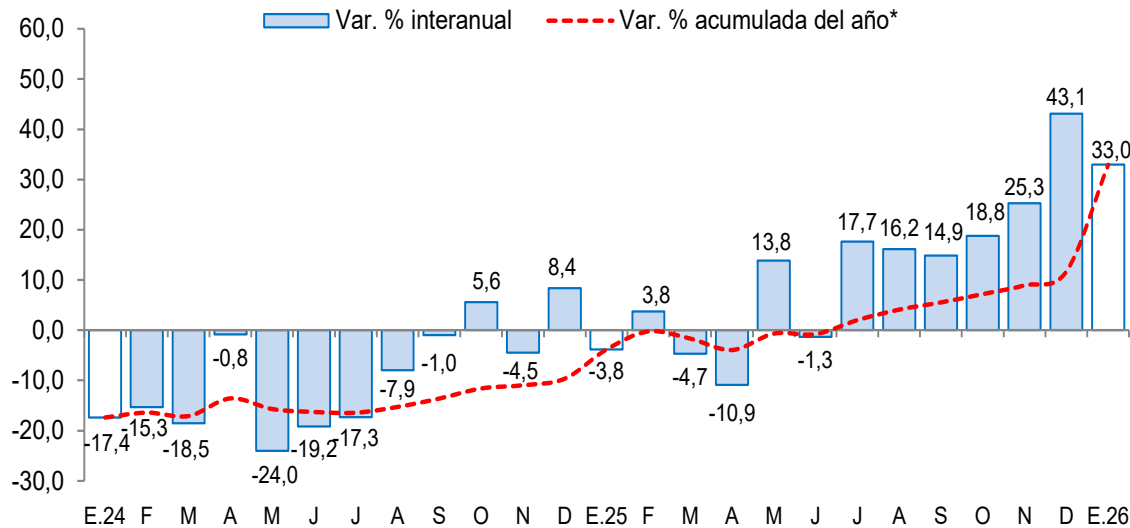

*Corresponde a la variación interanual acumulada del periodo hasta el mes indicado.

Fuente: INEI y Cementos Pacasmayo S.A.A.

Nota: Los datos de enero 2026 son cifras preliminares.

- Respecto al **sector construcción**, en enero de 2026, los despachos de cemento totalizaron un volumen de 48,1 mil toneladas métricas, lo que significó un aumento de 33,0 por ciento con relación a lo registrado en similar período de 2025 (36,1 mil TM).
- Este resultado se explicó, principalmente, por el mayor dinamismo de la inversión pública. Los despachos de cemento se consideran un indicador líder de la evolución del sector construcción, ya que muestran, históricamente, altos niveles de correlación con respecto a la producción del sector construcción.

El saldo total del crédito en enero de 2026 ascendió a S/ 6 487 millones y registró un aumento interanual de 4,9 por ciento, superior a la tasa registrada en el mismo periodo de 2025 (1,5 por ciento).

Cajamarca: Crédito

(Saldos a fin de periodo en millones de soles)

Instituciones	Enero				Morosidad (%)	
	2025	2026	Estructura %	Var. %	Dic.24	Dic.25
Banco de la Nación ^{1/}	349	404	6,2	15,7	1,7	1,8
Agrobanco	39	43	0,7	10,9	6,1	5,5
Banca múltiple	3 887	4 151	63,8	6,8	4,9	4,2
Instituciones no bancarias	1 907	1 906	29,3	0,0	6,8	5,8
Cajas municipales	1 443	1 503	23,1	4,1	6,4	5,8
Cajas rurales	86	88	1,3	1,3	11,8	9,6
Empresas financieras	354	299	4,6	-15,4	7,0	5,0
Edpymes	24	0	0,0	-100,0	9,8	8,5
TOTAL ^{2/}	6 182	6 487	100,0	4,9	5,4	4,6
En MN	6 092	6 413	98,6	5,3		
En ME	89	91	1,4	1,8		

1/ Considera solo los créditos de consumo e hipotecario.

2/ Debido al redondeo de los datos parciales, los totales pueden diferir de la suma de las partes.

Fuente: Superintendencia de Banca, Seguros y AFP (SBS).

Elaboración: BCRP, Sucursal Trujillo. Departamento de Estudios Económicos.

- La **tasa de morosidad** en diciembre de 2025 fue 4,6 por ciento, nivel inferior a la de similar mes de 2024 (5,4 por ciento). La tasa de morosidad ha disminuido en las entidades bancarias como en las no bancarias, en los últimos doce meses.

Cajamarca: Evolución del crédito

(Var. % respecto a similar mes del año anterior)

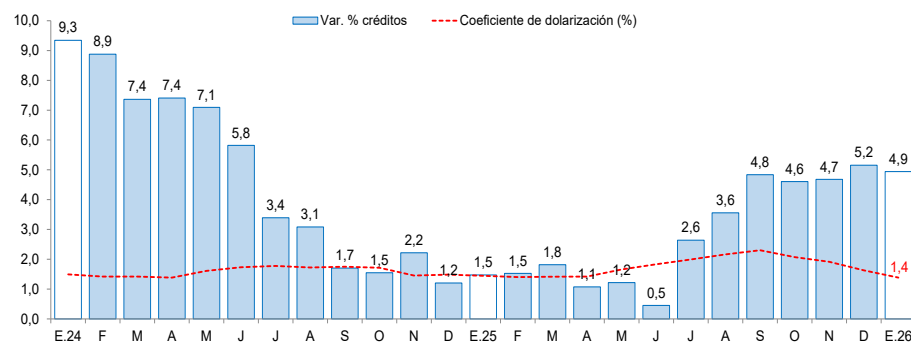

Fuente: Superintendencia de Banca, Seguros y AFP (SBS).

Cajamarca: Tasa de morosidad ^{1/}

(Porcentaje)

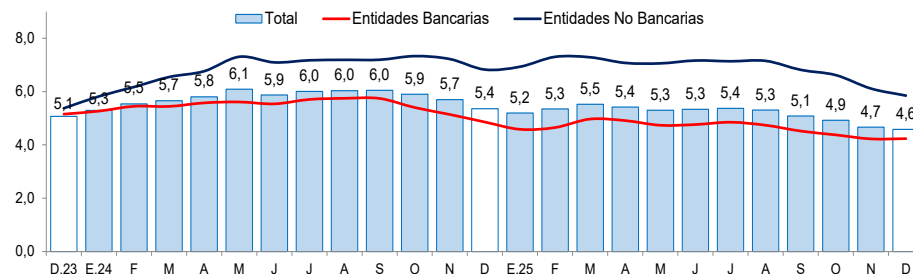

1/ Morosidad = (créditos vencidos + créditos en cobranza judicial) / colocaciones brutas.

Fuente: Superintendencia de Banca, Seguros y AFP (SBS).

No se incluyen los datos de mayo y junio del 2023 por falta de información

Los depósitos en las instituciones financieras de Cajamarca al mes de enero de 2026 (S/ 5 298 millones) aumentó 27,7 por ciento interanual, mayor a la tasa registrada en el mismo mes de 2025 (5,2 por ciento).

Cajamarca: Depósitos

(Saldos a fin de periodo en millones de soles)

Instituciones	Enero			
	2025	2026	Estructura %	Var. %
Banco de la Nación	1 037	1 484	28,0	43,1
Banca múltiple	2 365	2 993	56,5	26,5
Instituciones no bancarias	746	821	15,5	10,0
Cajas municipales	700	771	14,6	10,2
Cajas rurales	5	6	0,1	34,2
Empresas financieras	42	44	0,8	4,5
TOTAL ^{1/}	4 149	5 298	100,0	27,7
Depósitos a la vista	710	998	18,8	40,5
Depósitos de ahorro	2 374	3 045	57,5	28,2
Depósitos a plazo	1 064	1 255	23,7	18,0
En M/N	3 715	4 677	88,3	25,9
En M/E	434	621	11,7	43,1

1/ Debido al redondeo de los datos parciales, los totales pueden diferir de la suma de las partes.

Fuente: Superintendencia de Banca, Seguros y AFP (SBS).

Elaboración: BCRP, Sucursal Trujillo. Departamento de Estudios Económicos.

Cajamarca: Evolución de los depósitos

(Var.% respecto a similar mes del año anterior)

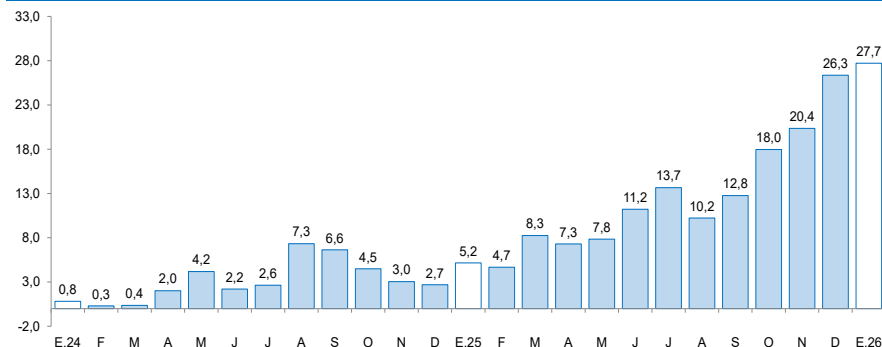

Fuente: Superintendencia de Banca, Seguros y AFP (SBS).

- Según el **tipo de institución**, los depósitos en la banca múltiple, que cuentan con una participación del 56,5 por ciento de los depósitos totales de la región, registraron un aumento interanual de 26,5 por ciento. Asimismo, los depósitos de las instituciones no bancarias aumentaron 10,0 por ciento interanual, principalmente, por el resultado de las cajas municipales, empresas financieras y cajas rurales. Los depósitos en el Banco de la Nación, los cuales concentran el 28,0 por ciento de los depósitos totales de la región, aumentaron 43,1 por ciento, en términos anuales.

La inversión pública aumentó 75,1 por ciento interanual en enero, principalmente, como resultado de la mayor inversión de los tres niveles de gobierno.

Cajamarca: Inversión pública ^{1/}

(En millones de soles)

Niveles de gobierno	Enero			Enero - Enero		
	2025	2026	Var. % real	2025	2026	Var. % real
Gobierno Nacional	10	15	48,6	10	15	48,6
Gobierno Regional	26	34	27,7	26	34	27,7
Gobiernos locales	23	55	141,6	23	55	141,6
Total	58	104	75,1	58	104	75,1

1/ Información actualizada al 31 de enero del 2026.

Fuente: Ministerio de Economía y Finanzas (MEF).

Elaboración: BCRP, Sucursal Trujillo. Departamento de Estudios Económicos.

- La **inversión pública (formación bruta de capital)** aumentó 75,1 por ciento interanual en enero, principalmente, como resultado de la mayor inversión de los gobiernos locales (141,6 por ciento), del Gobierno Nacional (48,6 por ciento) y del Gobierno Regional (27,7 por ciento).
- El **avance de la inversión pública** en enero del presente año representó el 4,7 por ciento del Presupuesto Institucional Modificado (PIM), nivel superior a lo ejecutado durante el mismo periodo del año 2025 (2,5 por ciento). Este resultado se explicó por la mayor ejecución del Gobierno Regional, el cual se representó el 4,9 por ciento del PIM.

Cajamarca: Evolución de la ejecución del presupuesto de inversiones

(Var.% real respecto a similar mes del año anterior)

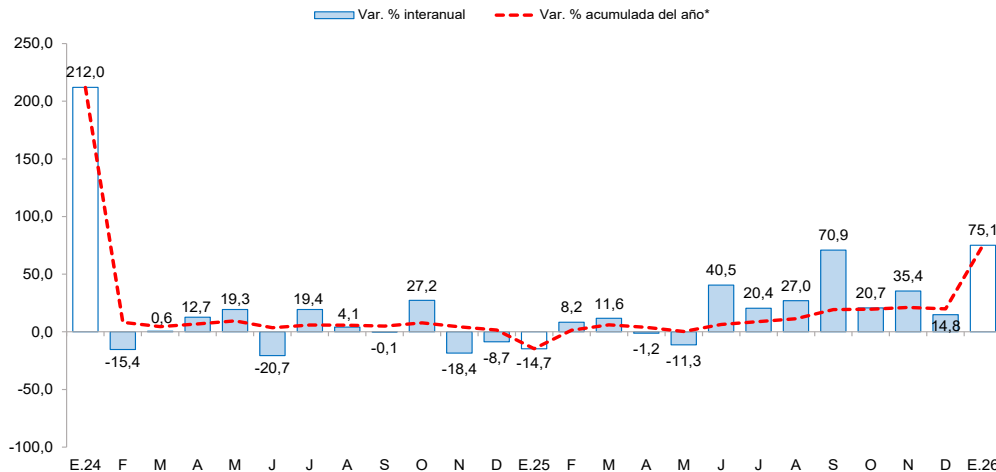

Fuente: Ministerio de Economía y Finanzas (MEF).