

**BANCO CENTRAL DE RESERVA DEL PERÚ**  
**SUCURSAL TRUJILLO**



**LA LIBERTAD: Síntesis de Actividad Económica**  
**Noviembre 2025<sup>1</sup>**

**Departamento de Estudios Económicos**

*El Banco Central de Reserva del Perú (BCRP) considera importante presentar un conjunto de indicadores sectoriales de la actividad económica regional, cuya base estadística es recopilada de las siguientes fuentes de información: INEI, MIDAGRI, MINEM, PRODUCE, SBS, SUNAT, MEF y empresas.*

---

<sup>1</sup> En la elaboración de este informe participaron (en orden alfabético): Antony Araujo ([antony.araujo@bcrp.gob.pe](mailto:antony.araujo@bcrp.gob.pe)), Erick Huamanchumo ([erick.huamanchumo@bcrp.gob.pe](mailto:erick.huamanchumo@bcrp.gob.pe)) y Rodrigo Rumiche ([rodrigo.rumiche@bcrp.gob.pe](mailto:rodrigo.rumiche@bcrp.gob.pe)).

## ÍNDICE

	<i>Página</i>
<b>RESUMEN EJECUTIVO .....</b>	<b>3</b>
<b>I. ACTIVIDAD PRODUCTIVA .....</b>	<b>5</b>
1. Actividad primaria.....	5
1.1 Sector agropecuario .....	5
1.2 Sector pesca .....	7
1.3 Sector minería .....	9
Otros indicadores sectoriales .....	10
2.1. Sector manufactura.....	10
2.2. Sector construcción.....	11
<b>II. CRÉDITO Y DEPÓSITOS.....</b>	<b>12</b>
1. Crédito.....	12
2. Depósitos .....	13
<b>III. EJECUCIÓN DEL PRESUPUESTO PÚBLICO .....</b>	<b>15</b>
1. Ejecución del Presupuesto del Gasto No Financiero .....	15
<b>IV. ANEXOS .....</b>	<b>19</b>

## RESUMEN EJECUTIVO

---

### Principales hechos de importancia

- En la **actividad primaria**, el sector pesquero reportó cifras positivas en noviembre de 2025. Por otro lado, los sectores agropecuario y minería reportaron una disminución de 12,0 por ciento y 10,9 por ciento, respectivamente.
- En cuanto a **otros indicadores de la actividad económica** del departamento en noviembre de 2025, la inversión pública, la manufactura, el sector construcción y el crédito reportaron un aumento de 33,5 por ciento, 11,0 por ciento, 6,5 por ciento y 3,8 por ciento, respectivamente.

### Actividad primaria

- La **actividad agropecuaria** registró una disminución interanual de 12,0 por ciento en noviembre, explicado, principalmente, por el menor dinamismo de la actividad agrícola (-16,9 por ciento), en particular por los cultivos orientados al mercado externo (-20,5 por ciento). Dentro de este rubro, el arándano mostró una disminución debido a un efecto estadístico base del año pasado. El año pasado las mayores cosechas se concentraron entre octubre y noviembre, debido a factores climáticos; sin embargo, este año el periodo de las cosechas se normalizaron y se realizaron dentro de los meses habituales.
- La **actividad pesquera** aumentó 64,5 por ciento en noviembre de 2025. Este incremento se explica por el mayor volumen de desembarques de especies destinadas al consumo industrial, así como de especies para consumo en estado fresco. En particular, se observó un aumento significativo en los desembarques de anchoveta, asociado a una mayor disponibilidad de esta especie en los principales puertos de la región La Libertad.
- La **actividad minera** disminuyó 10,9 por ciento en noviembre de 2025, por la menor producción de oro. Ello se debió a una menor concentración de minerales en las zonas de producción.

### Otros indicadores de actividad económica

- La **producción manufacturera** aumentó 11,0 por ciento interanual, debido a la mayor producción de la industria primaria. En la industria primaria aumentó el rubro de harina y aceite de pescado, debido a la mayor disponibilidad de anchoveta. Por otro lado, la industria no primaria disminuyó por el menor procesamiento de conservas de frutas y hortalizas.
- En el **sector construcción**, los despachos de cemento registraron un aumento de 6,5 por ciento en noviembre de 2025, debido al mayor dinamismo de la inversión pública.
- El **saldo total del crédito** en noviembre de 2025 registró un aumento interanual de 3,8 por ciento, por las mayores colocaciones de la banca múltiple.
- La **inversión pública** (formación bruta de capital) aumentó 33,5 por ciento en noviembre de 2025, como resultado de la mayor inversión de los tres niveles de gobierno, principalmente, en las carteras de orden público, energía, planeamiento y educación.

**CUADRO N° 01**  
**LA LIBERTAD: OTROS INDICADORES DE ACTIVIDAD ECONÓMICA**  
 (Variación % respecto a similar mes del año anterior)

	<b>Jun. 25</b>	<b>Jul. 25</b>	<b>Ago. 25</b>	<b>Set. 25</b>	<b>Oct. 25</b>	<b>Nov. 25</b>	<b>Ene-Nov</b>
Producción industrial	↓ -9,5	↑ 23,6	↑ 6,1	↓ -0,8	↑ 1,0	↑ 11,0	↑ 6,5
Despacho de cemento	↑ 9,9	↑ 4,1	↑ 6,3	↑ 8,6	↑ 0,3	↑ 6,5	↑ 6,4
Crédito total	↑ 6,4	↑ 8,1	↑ 8,2	↑ 5,7	↑ 6,2	↑ 3,8	2/
Inversión pública <sup>1/</sup>	↑ 35,3	↓ -27,1	↓ -42,2	↓ -21,5	↓ -36,7	↑ 33,5	↓ -8,7

1/ En términos reales.

2/ Los saldos del crédito se calculan al final de cada mes.

Fuentes: BCRP - Sucursal Trujillo, SBS, SUNAT y MEF



## I. ACTIVIDAD PRODUCTIVA

### 1. Actividad primaria

#### 1.1 Sector agropecuario

- La actividad agropecuaria registró una disminución interanual de 12,0 por ciento en noviembre, explicado, principalmente, por el menor dinamismo de la actividad agrícola (-16,9 por ciento), en particular por los cultivos orientados al mercado externo (-20,5 por ciento). Dentro de este rubro, el arándano mostró una disminución debido a un efecto estadístico base del año previo. En 2024, las mayores cosechas se concentraron entre octubre y noviembre, debido a factores climáticos; no obstante, en el presente año el calendario de cosechas se normalizó y se desarrolló en los meses habituales, lo que resultó en menores volúmenes hacia el cierre del año. El subsector pecuario mostró un resultado positivo, impulsado por el incremento en la producción de carne de ave y leche.

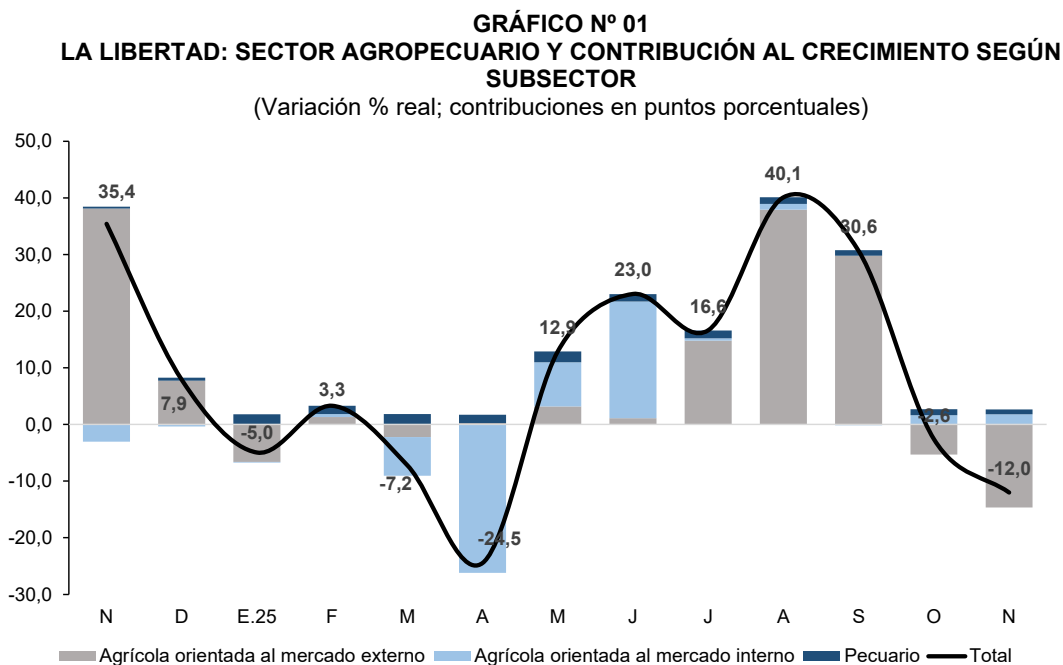

Fuente: Ministerio de Desarrollo Agrario y Riego.

- En el periodo acumulado entre enero y noviembre de 2025, la producción agropecuaria aumentó 6,5 por ciento, respecto a similar periodo del año previo. El resultado obedeció, principalmente, al mayor volumen de arándano, favorecido por condiciones climáticas propicias que optimizaron la floración y la maduración del cultivo y elevaron sus rendimientos. Asimismo, se reportó un incremento de la producción de palta, debido a mayores rendimientos de plantas jóvenes.

**CUADRO N° 02**  
**LA LIBERTAD: SECTOR AGROPECUARIO 1/**  
(Toneladas)

Subsectores	Estructura Porcentual 2024	Noviembre				Enero - Noviembre			
		2024	2025	Var. %	Contribución al crecimiento <sup>2/</sup>	2024	2025	Var. %	Contribución al crecimiento <sup>2/</sup>
<b>AGRÍCOLA</b>	<b>65,4</b>			<b>-16,9</b>	<b>-12,9</b>			<b>7,9</b>	<b>5,2</b>
<b>Orientada al mercado externo y agroindustria</b>	<b>48,8</b>			<b>-20,5</b>	<b>-14,7</b>			<b>9,9</b>	<b>4,7</b>
Arándano	27,4	45,0	32,5	-27,8	-15,4	157,2	173,5	10,4	2,7
Espárrago	8,1	15,9	15,4	-3,4	-0,2	144,2	141,8	-1,7	-0,1
Palta	4,7	5,4	5,6	5,0	0,0	236,6	308,9	30,5	1,6
Caña de azúcar	4,7	439,6	529,3	20,4	0,7	4 250,0	4 549,5	7,0	0,3
Uva	1,6	15,0	13,5	-9,6	-0,3	49,7	49,8	0,2	0,0
Maíz amarillo duro	1,2	11,0	16,3	47,2	0,5	108,1	116,1	7,4	0,1
Piquillo	0,5	0,0	0,0	-	0,0	19,5	21,2	8,7	0,0
Pimiento	0,3	6,5	6,5	0,1	0,0	19,0	23,7	25,2	0,1
Maracuyá	0,2	1,4	1,5	7,8	0,0	17,6	17,8	1,1	0,0
Páprika	0,1	0,1	0,1	-36,4	0,0	0,6	0,8	43,9	0,0
<b>Orientada al mercado interno</b>	<b>16,6</b>			<b>37,9</b>	<b>1,8</b>			<b>2,5</b>	<b>0,4</b>
Papa	4,7	28,8	28,0	-2,8	-0,5	590,0	599,5	1,6	0,0
Arroz cáscara	4,5	0,5	0,6	16,9	-0,1	330,6	335,8	1,6	0,1
Trigo	0,9	0,0	0,0	-	0,0	67,7	64,4	-5,0	0,0
Cebada grano	0,7	0,0	0,0	-	0,0	65,4	63,6	-2,8	0,0
Alcachofa	0,6	6,5	10,5	59,8	0,4	20,4	24,3	18,8	0,0
Maíz amiláceo	0,5	0,0	0,0	372,2	0,0	24,1	23,3	-3,3	0,0
Cebolla	0,5	2,2	1,4	-34,5	0,3	49,5	55,9	13,0	0,1
Alfalfa	0,4	20,9	19,4	-7,4	0,0	201,1	203,8	1,3	0,0
Otros	3,8			108,8	1,2			5,1	0,2
<b>PECUARIO</b>	<b>34,6</b>			<b>3,6</b>	<b>0,8</b>			<b>3,8</b>	<b>1,3</b>
Carne de ave <sup>3/</sup>	23,5	25,6	26,6	3,5	0,6	279,2	296,1	3,9	0,9
Huevo	4,4	7,7	7,8	1,5	0,0	76,5	77,7	1,5	0,1
Leche	2,7	16,1	17,4	8,6	0,2	174,3	185,9	6,5	0,2
Carne de porcino <sup>3/</sup>	1,9	1,8	1,8	3,5	0,0	21,5	23,2	4,2	0,1
<b>SECTOR AGROPECUARIO</b>	<b>100,0</b>			<b>-12,0</b>	<b>-12,0</b>			<b>6,5</b>	<b>6,5</b>

Nota: Debido al redondeo de los datos parciales, los totales pueden diferir de la suma de las partes.

1/ Cifras preliminares a precios de 2007.

2/ En base a la estructura de similar periodo de 2024.

3/ Peso neto.

Elaboración: BCRP, Sucursal Trujillo. Departamento de Estudios Económicos.

- En cuanto al avance de siembras de la campaña agrícola 2025-2026<sup>2</sup>, al mes de noviembre 2025, se instalaron un total de 56,8 mil hectáreas sembradas, cifra superior en 20,9 por ciento respecto a similar periodo de la campaña anterior (2024-2025).

<sup>2</sup> La campaña agrícola inicia en el mes de agosto de cada año y culmina en julio de año siguiente.



**CUADRO N° 03**  
**LA LIBERTAD: PRINCIPALES CULTIVOS TRANSITORIOS**

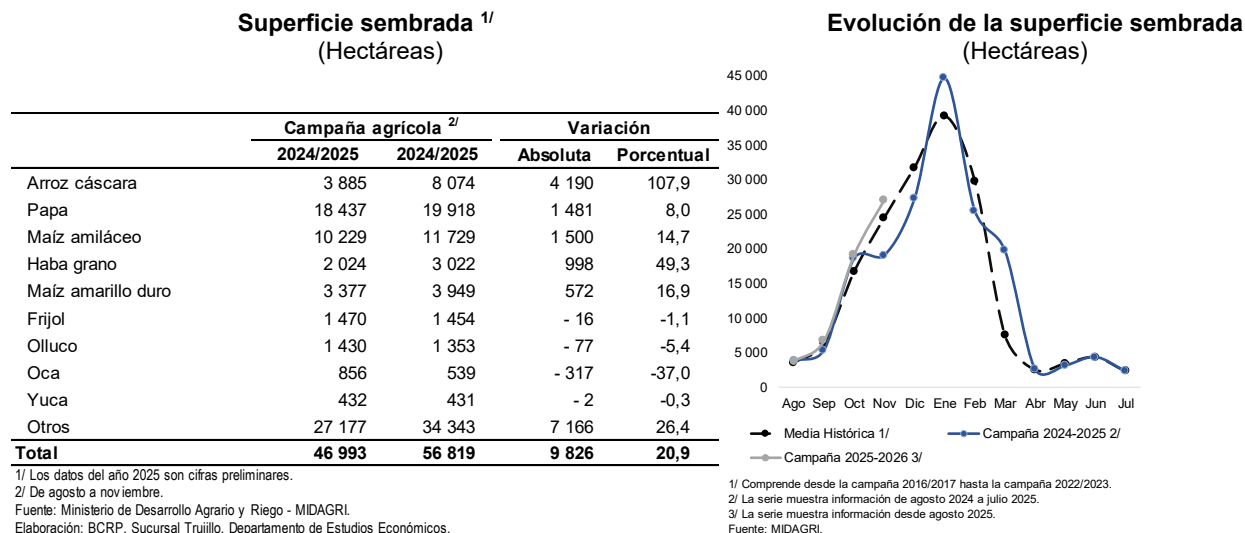

## 1.2 Sector pesca

- La actividad pesquera registró un crecimiento interanual de 64,5 por ciento en noviembre de 2025. Este incremento se explica por el mayor volumen de desembarques de especies destinadas al consumo industrial, así como de especies para consumo en estado fresco. En particular, se observó un aumento significativo en los desembarques de anchoveta, asociado a una mayor disponibilidad de esta especie en los principales puertos de la región La Libertad.
- El Ministerio de la Producción<sup>3</sup> autorizó la segunda temporada de pesca de anchoveta en la zona norte-centro a partir del 07 de noviembre de 2025. La cuota de pesca autorizada para esta temporada asciende a 1,6 millones de TM, inferior a lo reportado en la segunda temporada de 2024 (2,5 millones de TM).

**CUADRO N° 04**  
**LA LIBERTAD: SECTOR PESQUERO**  
(En toneladas)

	Noviembre			Enero - Noviembre		
	2024	2025 <sup>1/</sup>	Var.% <sup>2/</sup>	2024	2025 <sup>1/</sup>	Var.% <sup>2/</sup>
<b>Consumo Humano Directo</b>			<b>2,5</b>			<b>-16,4</b>
Fresco	585	600	2,5	5 843	4 884	-16,4
<b>Consumo Industrial</b>			<b>65,8</b>			<b>-26,0</b>
Anchoveta	176 983	293 417	65,8	824 863	610 232	-26,0
<b>SECTOR PESCA</b>			<b>64,5</b>			<b>-25,6</b>

1/ Cifras preliminares.

2/ Variación a precios de 2007.

Fuente: Ministerio de la Producción.

Elaboración: BCRP, Sucursal Trujillo, Departamento de Estudios Económicos.

<sup>3</sup> Se autorizó mediante Resolución Directoral N° 00368-2025-PRODUCE.

- En el periodo de enero a noviembre, la actividad disminuyó 25,6 por ciento en términos interanuales impulsada principalmente por menores desembarques de anchoveta en la primera temporada de pesca 2025 (abril y mayo). La caída en abril se explica por menores días efectivos de pesca (8 días en abril 2025 vs 19 días en abril 2024). En tanto que, en mayo se reportó el cierre de los principales puertos de La Libertad por oleajes anómalos.

**GRÁFICO N° 02**  
**LA LIBERTAD: PRODUCCIÓN DE ANCHOVETA, 2024-2025**  
(Miles de toneladas)

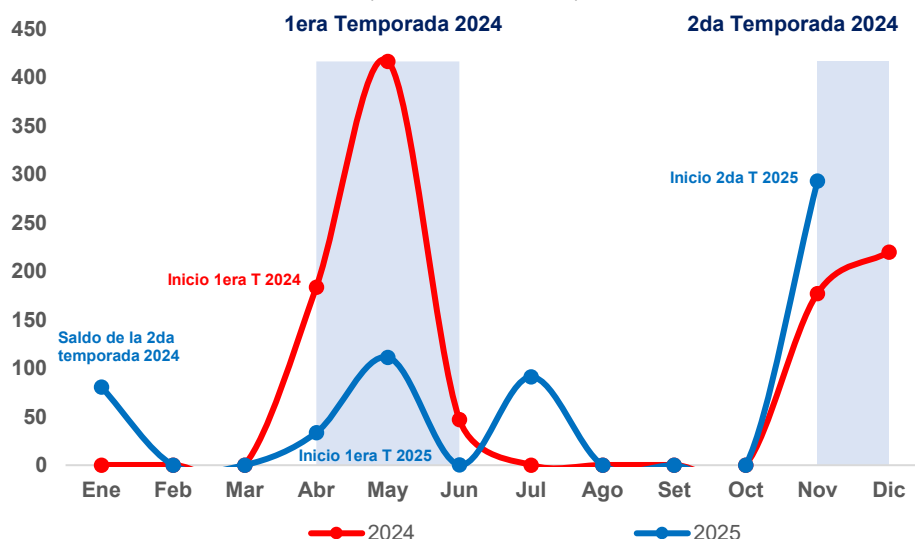

Fuente: Ministerio de la Producción.

- El precio promedio de harina de pescado** en diciembre de 2025 fue US\$/TM 1 750, similar a lo reportado en el mes anterior. En términos interanuales aumentó 14,0 por ciento.

**GRÁFICO N° 03**  
**COTIZACIÓN INTERNACIONAL DE HARINA DE PESCADO**  
(Hamburgo - US\$/TM)

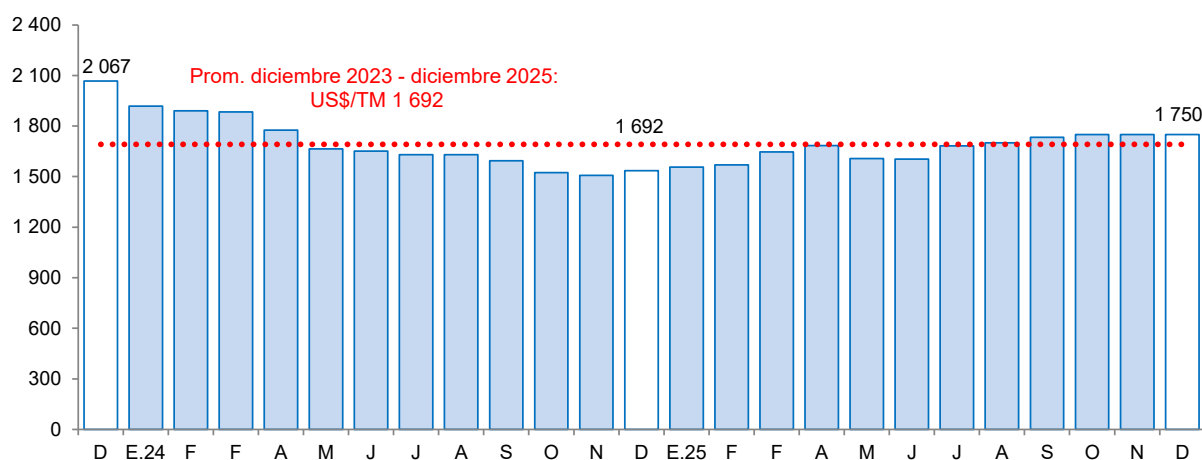

Fuente: Reuters y Bloomberg.





### 1.3 Sector minería

- La actividad minera disminuyó 10,9 por ciento interanual en noviembre, por la menor producción de oro, debido a los menores volúmenes producidos por Minera Boro Misquichilca y Compañía Minera Poderosa.
- Asimismo, en el periodo acumulado entre enero y noviembre de 2025, la actividad minera disminuyó 14,1 por ciento, respecto a similar periodo del año previo, debido a la menor producción de oro y plata. Cabe destacar que, a nivel regional, La Libertad se ubicó en primer lugar en la producción de oro al contribuir con el 27,9 por ciento del total nacional<sup>4</sup>. Por su parte, a nivel de empresas, la Compañía Minera Poderosa ocupó el segundo lugar en la producción nacional, al contribuir con el 7,9 por ciento del total producido. Cabe señalar que Minera Boro Misquichilca, Minera Aurífera Retamas y Consorcio Minero Horizonte se ubicaron en tercer, cuarto y quinto lugar con una participación de 5,5 por ciento, 5,1 por ciento y 4,9 por ciento, respectivamente.

**CUADRO N° 05**  
**LA LIBERTAD: SECTOR MINERÍA**  
(Variación % real respecto a similar periodo del año anterior)

	Estructura Porcentual 2024 <sup>2/</sup>	Noviembre				Enero - Noviembre			
		2024	2025 <sup>1/</sup>	Var.%	Contribución%	2024	2025 <sup>1/</sup>	Var.%	Contribución%
Oro (Onzas troy)	98,9	90 753	80 536	-11,3	-11,1	1 041 370	893 501	-14,2	-14,0
Plata (Onzas troy)	1,1	58 605	70 349	20,0	0,2	641 331	632 676	-1,3	0,0
<b>SECTOR MINERÍA <sup>2/</sup></b>	<b>100,0</b>			<b>-10,9</b>	<b>-10,9</b>			<b>-14,1</b>	<b>-14,1</b>

<sup>1/</sup> Cifras preliminares.

<sup>2/</sup> A precios de 2007.

Fuente: Ministerio de Energía y Minas.

Elaboración: BCRP, Sucursal Trujillo, Departamento de Estudios Económicos.

- La actividad minera de La Libertad en el periodo de enero a noviembre 2025 estuvo compuesta mayoritariamente por la producción de oro, ya que representó el 98,9 por ciento de la producción total (durante el año 2024, la contribución de la producción de oro ascendió a 98,9 por ciento).

**GRÁFICO N° 04**  
**EVOLUCIÓN DE LA PRODUCCIÓN MINERA**  
(Variación % real)

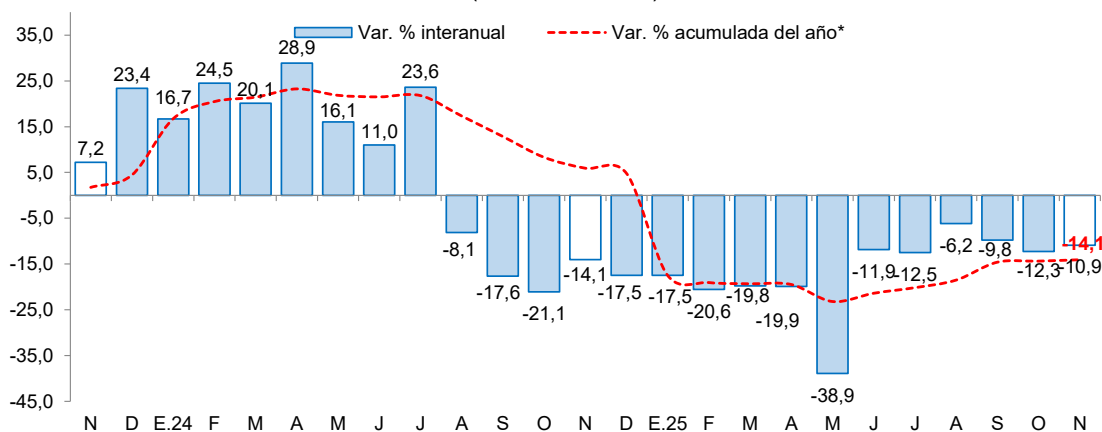

\*Corresponde a la variación interanual acumulada del periodo hasta el mes indicado.

Fuente: MINEM.

Elaboración: BCRP, Sucursal Trujillo, Departamento de Estudios Económicos.

- En diciembre del año 2025, el **precio promedio del oro fue USD/oz.tr. 4 318** y registró un aumento de 5,6 por ciento respecto al mes anterior. El aumento en el precio se explicó, principalmente a la disminución del dólar, expectativas de recortes de tasas de la Fed y a los riesgos geopolíticos

<sup>4</sup> Seguido por Cajamarca (24,3 por ciento) y Arequipa (21,3 por ciento).

principalmente con Venezuela. Asimismo, en términos interanuales el precio promedio del oro aumentó 63,6 por ciento respecto a diciembre de 2024.

**GRÁFICO N° 05**  
**COTIZACIÓN INTERNACIONAL DEL ORO**  
(London Metal Exchange - USD/oz.tr.)

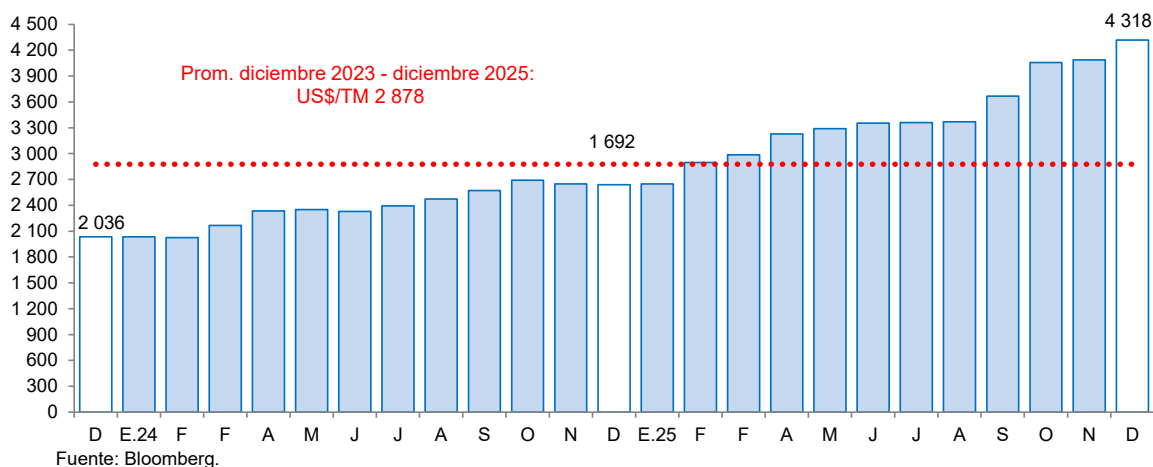

## Otros indicadores sectoriales

### 2.1. Sector manufactura

- En noviembre de 2025, la actividad manufacturera aumentó 11,0 por ciento interanual, debido a la mayor producción de la industria primaria. En la industria primaria aumentó el rubro de harina y aceite de pescado, debido a la mayor disponibilidad de anchoveta. Por otro lado, la industria no primaria disminuyó por el menor procesamiento de conservas de frutas y hortalizas.

**GRÁFICO N° 06**  
**LA LIBERTAD: EVOLUCIÓN DE LA PRODUCCIÓN MANUFACTURERA**  
(Variación % real respecto a similar mes del año anterior)

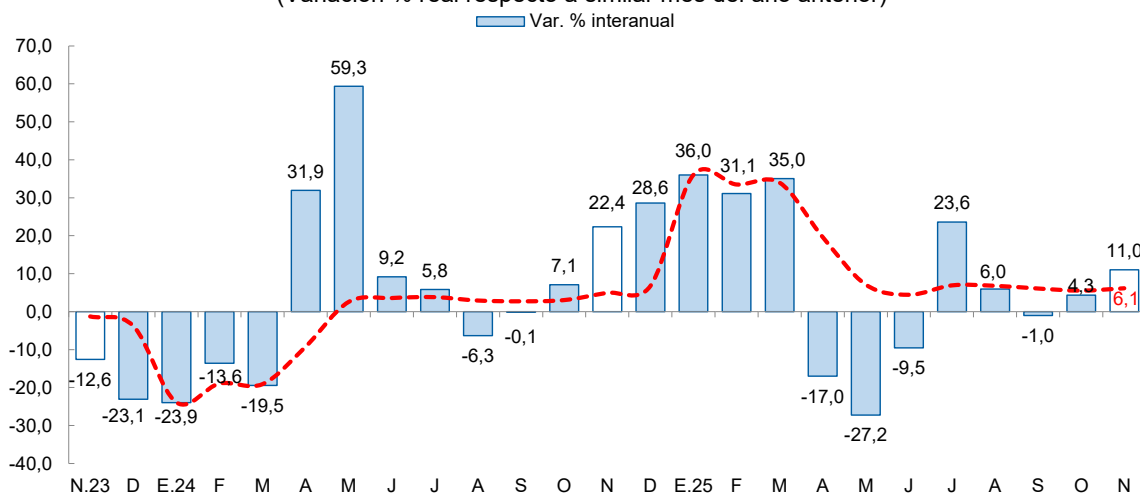

\*Corresponde a la variación interanual acumulada del periodo hasta el mes indicado.

Fuente: Ministerio de Desarrollo Agrario y Riego, Ministerio de la Producción y empresas industriales.

- En el periodo acumulado entre enero y noviembre de 2025, la industria manufacturera aumentó 6,5 por ciento interanual, por el mayor procesamiento de la industria no primaria de alimentos y bebidas. Dentro de este rubro se incrementó la fabricación de conservas de frutas y hortalizas.

**CUADRO N° 06**  
**LA LIBERTAD: SECTOR MANUFACTURA <sup>1/</sup>**  
(Variación % real respecto a similar periodo del año anterior)

Ramas de actividad	Estructura porcentual 2024 <sup>2/</sup>	Noviembre		Enero - Noviembre	
		Var.%	Contribución <sup>3/</sup>	Var.%	Contribución <sup>3/</sup>
<b>MANUFACTURA PRIMARIA</b>	<b>29,5</b>	<b>41,2</b>	<b>13,9</b>	<b>-2,0</b>	<b>-0,6</b>
Azúcar	19,6	22,4	4,3	7,4	1,4
Harina y aceite de pescado	8,4	73,4	9,5	-27,5	-2,0
Productos cárnicos	1,6	2,2	0,0	-0,5	0,0
<b>MANUFACTURA NO PRIMARIA</b>	<b>70,5</b>	<b>-4,4</b>	<b>-2,9</b>	<b>9,8</b>	<b>7,0</b>
<b>Alimentos y bebidas</b>	<b>50,8</b>	<b>-7,7</b>	<b>-3,8</b>	<b>12,0</b>	<b>6,2</b>
Conservas de frutas y hortalizas	16,0	-20,6	-3,9	34,3	5,5
Alimentos para animales	14,4	0,4	0,1	1,7	0,3
Bebidas gaseosas	11,7	1,0	0,1	-0,8	-0,1
Ron y otras bebidas	2,3	1,3	0,0	2,6	0,1
Galletas	2,7	-19,8	-0,5	21,1	0,6
Alcohol etílico	2,0	25,4	0,5	-4,0	-0,1
Harina de trigo	1,1	0,4	0,0	0,2	0,0
Productos lácteos	0,5	0,4	0,0	0,4	0,0
Chocolate	0,0	3,4	0,0	0,6	0,0
<b>Productos minerales no metálicos</b>	<b>10,4</b>	<b>10,9</b>	<b>1,0</b>	<b>8,0</b>	<b>0,8</b>
Cemento	10,4	10,9	1,0	8,0	0,8
<b>Papel y productos de papel</b>	<b>3,2</b>	<b>0,0</b>	<b>0,0</b>	<b>1,4</b>	<b>0,0</b>
Papel y cartón	3,2	0,0	0,0	1,4	0,0
<b>Productos de plástico</b>	<b>2,2</b>	<b>-0,6</b>	<b>0,0</b>	<b>8,9</b>	<b>0,2</b>
Sacos de polipropileno	1,7	-6,7	-0,1	2,4	0,0
Tela arpillera	0,6	17,8	0,1	28,2	0,2
<b>Fabricación productos textiles</b>	<b>1,7</b>	<b>-7,2</b>	<b>-0,1</b>	<b>-14,0</b>	<b>-0,3</b>
Hilados de algodón	1,7	-7,2	-0,1	-14,0	-0,3
<b>Curtido y adobo de cueros, calzado</b>	<b>1,1</b>	<b>0,4</b>	<b>0,0</b>	<b>-2,8</b>	<b>0,0</b>
<b>Vehículos automotores</b>	<b>1,0</b>	<b>0,0</b>	<b>0,0</b>	<b>4,2</b>	<b>0,0</b>
Carrocerías	1,0	0,0	0,0	4,2	0,0
<b>Actividades de edición e impresión</b>	<b>0,1</b>	<b>0,1</b>	<b>0,0</b>	<b>-6,6</b>	<b>0,0</b>
<b>SECTOR MANUFACTURA</b>	<b>100,0</b>	<b>11,0</b>	<b>11,0</b>	<b>6,5</b>	<b>6,5</b>

<sup>1/</sup> Cifras preliminares.

<sup>2/</sup> A precios de 1994.

<sup>3/</sup> En puntos porcentuales.

Fuente: MIDAGRI, PRODUCE y Empresas Industriales.

Elaboración: BCRP, Sucursal Trujillo. Departamento de Estudios Económicos.

## 2.2. Sector construcción

- Respecto al sector construcción, los despachos de cemento registraron un aumento de 6,5 por ciento interanual en noviembre de 2025. Este resultado se explicó, principalmente, por el mayor dinamismo de la inversión pública.
- En el periodo acumulado entre enero y noviembre de 2025, los despachos de cemento alcanzaron un volumen de 689,8 mil toneladas métricas, lo que representó un aumento de 6,4 por ciento respecto de lo registrado en igual periodo de 2024 (648,6 mil TM). Los despachos de cemento se consideran un indicador líder de la evolución del sector construcción, ya que muestran, históricamente, altos niveles de correlación con la producción del sector construcción.



**GRÁFICO N° 07**  
**LA LIBERTAD: SECTOR CONSTRUCCIÓN**  
 (Variación % real respecto a similar periodo del año anterior)

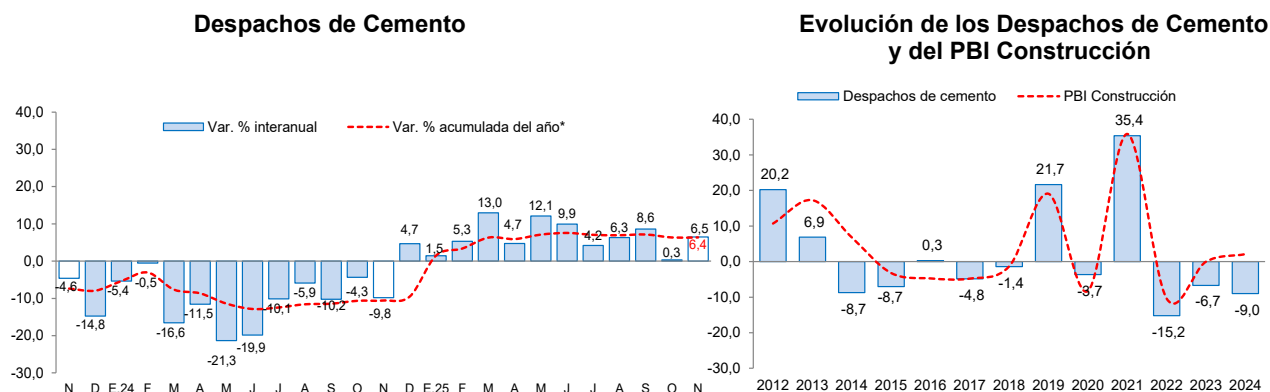

\*Corresponde a la variación interanual acumulada del periodo hasta el mes indicado.

Fuente: INEI y Cementos Pacasmayo S.A.A

Nota: Los datos de enero a noviembre de 2025 son cifras preliminares.

## II. CRÉDITO Y DEPÓSITOS <sup>5/</sup>

### 1. Crédito

- El saldo total del **crédito** en noviembre de 2025 ascendió a S/ 13 160 millones y aumentó 3,8 por ciento interanual, superior a la tasa registrada en el mismo periodo de 2024 (1,0 por ciento).
- Por **tipo de institución**, el crédito de la banca múltiple, que concentra el 77,5 por ciento del crédito total de la región, registró un aumento de 6,7 por ciento interanual. Por otro lado, las colocaciones de las instituciones no bancarias registraron una disminución de 9,1 por ciento, debido al resultado de las empresas financieras y edpymes. En las entidades estatales, el crédito del Banco de la Nación y Agrobanco registró un incremento de 16,1 por ciento y 23,4 por ciento, respectivamente.

<sup>5</sup> En este informe los saldos en moneda extranjera se valúan al tipo de cambio constante de diciembre de 2022 (S/ 3,81 por dólar), a fin de aislar el efecto de la valuación cambiaria sobre los saldos en moneda extranjera.



**CUADRO N° 07**  
**LA LIBERTAD: CRÉDITO**  
(Saldos en millones de soles)

Instituciones	Noviembre				Morosidad (%)	
	2024	2025	Estructura %	Var. %	Oct.24	Oct.25
<b>Banco de la Nación <sup>1/</sup></b>	<b>497</b>	<b>577</b>	<b>4,4</b>	<b>16,1</b>	<b>2,6</b>	<b>2,4</b>
<b>Agrobanco</b>	<b>13</b>	<b>16</b>	<b>0,1</b>	<b>23,4</b>	<b>22,1</b>	<b>14,5</b>
<b>Banca múltiple</b>	<b>9 568</b>	<b>10 204</b>	<b>77,5</b>	<b>6,7</b>	<b>6,1</b>	<b>4,6</b>
<b>Instituciones no bancarias</b>	<b>2 598</b>	<b>2 362</b>	<b>18,0</b>	<b>-9,1</b>	<b>7,6</b>	<b>7,2</b>
Cajas municipales	1 793	1 900	14,4	5,9	8,2	7,8
Cajas rurales	6	6	0,0	3,2	3,6	2,3
Empresas financieras	783	444	3,4	-43,3	6,4	4,7
Edpymes	15	13	0,1	-16,0	5,6	5,8
<b>TOTAL <sup>2/</sup></b>	<b>12 676</b>	<b>13 160</b>	<b>100,0</b>	<b>3,8</b>	<b>6,3</b>	<b>5,0</b>
En M/N	11 119	11 689	88,8	5,1		
En M/E	1 557	1 471	11,2	-5,5		

1/ Considera solo los créditos de consumo e hipotecario.

2/ Debido al redondeo de los datos parciales, los totales pueden diferir de la suma de las partes.

Fuente: Superintendencia de Banca, Seguros y AFP (SBS).

Elaboración: BCRP, Sucursal Trujillo. Departamento de Estudios Económicos.

- En cuanto al **tipo de moneda**, el coeficiente de dolarización del crédito en noviembre fue 11,2 por ciento (12,3 por ciento en noviembre de 2024). El saldo de créditos en moneda nacional registró un aumento de 5,1 por ciento; mientras que el crédito en moneda extranjera disminuyó 5,5 por ciento.

**GRÁFICO N° 08**  
**LA LIBERTAD: EVOLUCIÓN DEL CRÉDITO <sup>1/</sup>**  
(Variación % respecto a similar mes del año anterior)

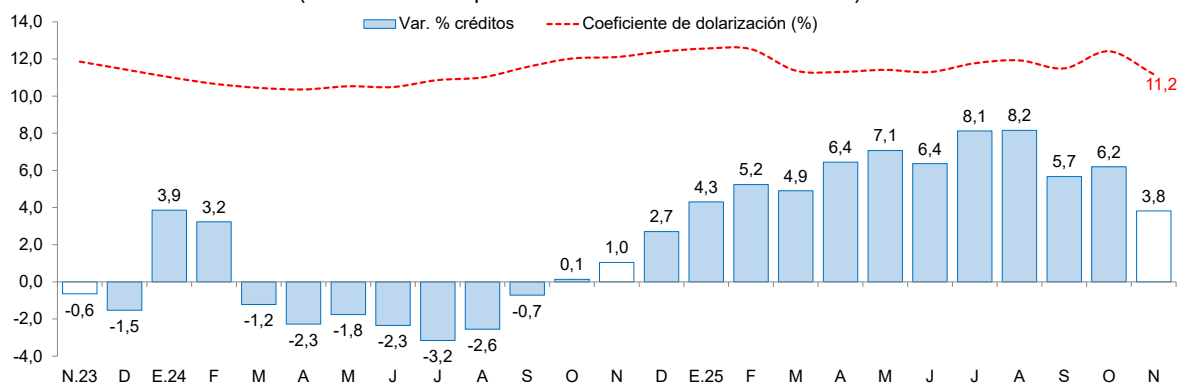

1/ Coeficiente de dolarización = (créditos en dólares valuados en soles) / crédito total en soles.

Fuente: Superintendencia de Banca, Seguros y AFP (SBS).

- Debe indicarse que, al mes de noviembre último, la cartera de créditos de La Libertad creció a un menor ritmo que la cartera nacional (3,8 por ciento regional versus 6,2 por ciento nacional).

## 2. Depósitos

- Los depósitos en las instituciones financieras de La Libertad al mes de noviembre de 2025 (S/ 13 798 millones) crecieron 10,4 por ciento interanual, mayor a la tasa registrada en el mismo mes de 2024 (10,3 por ciento).



**GRÁFICO N° 9**  
**LA LIBERTAD: EVOLUCIÓN DE LOS DEPÓSITOS**  
(Variación % respecto a similar mes del año anterior)

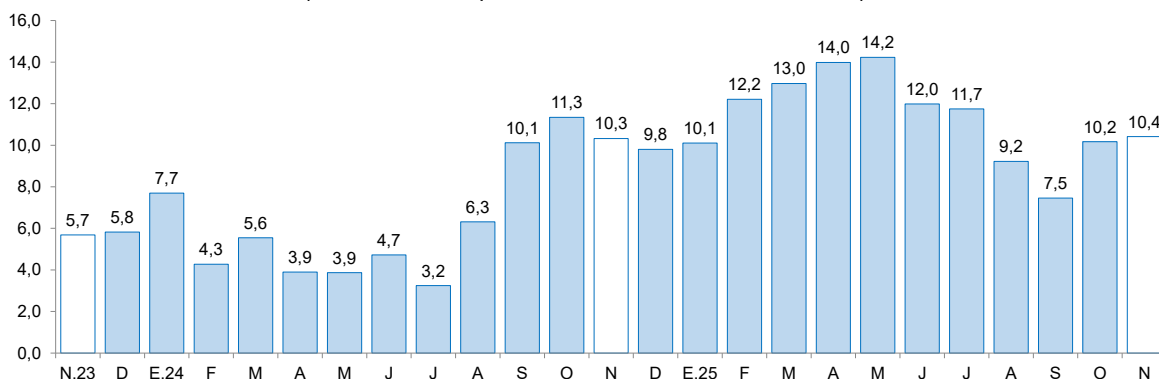

Fuente: Superintendencia de Banca, Seguros y AFP (SBS).

- Según el **tipo de institución**, los depósitos en la banca múltiple, que cuentan con una participación de 74,1 por ciento de los depósitos totales de la región, registraron un aumento interanual de 13,9 por ciento. Por otro lado, los depósitos de las instituciones no bancarias no registraron variación. Los depósitos en el Banco de la Nación, los cuales concentran el 10,7 por ciento de los depósitos totales de la región, aumentaron 3,9 por ciento, en términos anuales.
- Según **tipo de depósito**, los depósitos a la vista y de ahorro aumentaron 15,2 por ciento y 14,6 por ciento, respectivamente.

**CUADRO N° 08**  
**LA LIBERTAD: DEPÓSITOS**  
(Saldos en millones de soles)

Instituciones	Noviembre			
	2024	2025	Estructura %	Var. %
<b>Banco de la Nación</b>	<b>1 426</b>	<b>1 481</b>	<b>10,7</b>	<b>3,9</b>
<b>Banca múltiple</b>	<b>8 974</b>	<b>10 218</b>	<b>74,1</b>	<b>13,9</b>
<b>Instituciones no bancarias</b>	<b>2 098</b>	<b>2 098</b>	<b>15,2</b>	<b>0,0</b>
Cajas municipales	1 739	1 796	13,0	3,3
Cajas rurales	3	2	0,0	-11,0
Empresas financieras	356	300	2,2	-15,7
<b>TOTAL <sup>1/</sup></b>	<b>12 497</b>	<b>13 798</b>	<b>100,0</b>	<b>10,4</b>
Depósitos a la vista	3 288	3 788	27,5	15,2
Depósitos de ahorro	5 707	6 542	47,4	14,6
Depósitos a plazo	3 502	3 467	25,1	-1,0
En M/N	9 546	10 332	74,9	8,2
En M/E	2 950	3 466	25,1	17,5

1/ Debido al redondeo de los datos parciales, los totales pueden diferir de la suma de las partes.

Fuente: Superintendencia de Banca, Seguros y AFP (SBS).

Elaboración: BCRP, Sucursal Trujillo. Departamento de Estudios Económicos.

- En cuanto al **tipo de moneda**, el coeficiente de dolarización de los depósitos en noviembre fue 25,1 por ciento, mayor al coeficiente registrado en el mismo mes de 2024 (23,6 por ciento).



### III. EJECUCIÓN DEL PRESUPUESTO PÚBLICO

#### 1. Ejecución del Presupuesto del Gasto No Financiero

- La ejecución presupuestal del **gasto no financiero** (S/ 811 millones) aumentó 24,7 por ciento interanual en noviembre, en términos reales, por el mayor gasto de formación bruta de capital y gasto corriente. Según nivel de gobierno, aumentó el gasto no financiero de los tres niveles de gobierno.
- Asimismo, en el periodo de enero a noviembre de 2025, el gasto no financiero aumentó 0,7 por ciento, respecto a similar periodo del año previo, debido a la mayor ejecución del gasto corriente. Así también, el gasto aumentó en los gobiernos locales y en el Gobierno Regional.

**CUADRO N° 09**  
**LA LIBERTAD: EJECUCIÓN DEL PRESUPUESTO PÚBLICO <sup>1/</sup>**  
(En millones de soles)

	Noviembre			Enero - Noviembre		
	2024	2025	Var.% real	2024	2025	Var.% real
<b>I. GASTOS CORRIENTES</b>	<b>426</b>	<b>470</b>	<b>8,9</b>	<b>4 724</b>	<b>5 138</b>	<b>7,2</b>
<i>Gobierno Nacional</i>	<i>128</i>	<i>151</i>	<i>16,0</i>	<i>1 569</i>	<i>1 747</i>	<i>9,8</i>
<i>Gobierno Regional</i>	<i>229</i>	<i>245</i>	<i>5,5</i>	<i>2 403</i>	<i>2 552</i>	<i>4,6</i>
<i>Gobiernos Locales</i>	<i>69</i>	<i>75</i>	<i>7,1</i>	<i>753</i>	<i>839</i>	<i>9,8</i>
<b>Remuneraciones</b>	<b>257</b>	<b>295</b>	<b>13,3</b>	<b>2 770</b>	<b>3 013</b>	<b>7,1</b>
Gobierno Nacional	55	61	9,9	550	619	10,9
Gobierno Regional	174	201	14,1	1 932	2 066	5,4
Gobiernos Locales	28	32	14,8	289	327	11,7
<b>Bienes y Servicios</b>	<b>98</b>	<b>101</b>	<b>1,6</b>	<b>904</b>	<b>1 012</b>	<b>10,3</b>
Gobierno Nacional	25	40	62,0	231	332	41,4
Gobierno Regional	41	31	-26,8	308	315	1,1
Gobiernos Locales	32	30	-8,0	365	364	-1,8
<b>Transferencias <sup>2/</sup></b>	<b>72</b>	<b>75</b>	<b>3,3</b>	<b>1 050</b>	<b>1 113</b>	<b>4,5</b>
Gobierno Nacional	49	50	-0,3	788	796	-0,3
Gobierno Regional	13	13	-6,4	164	170	2,3
Gobiernos Locales	9	13	36,3	99	148	47,2
<b>II. FORMACIÓN BRUTA DE CAPITAL</b>	<b>215</b>	<b>291</b>	<b>33,5</b>	<b>2 725</b>	<b>2 524</b>	<b>-8,7</b>
Gobierno Nacional	89	141	56,3	1 659	1 088	-35,3
Gobierno Regional	41	59	42,0	435	636	44,1
Gobiernos Locales	85	91	5,7	631	801	25,0
<b>III OTROS GASTOS DE CAPITAL <sup>3/</sup></b>	<b>1</b>	<b>51</b>	<b>4/</b>	<b>240</b>	<b>192</b>	<b>-21,2</b>
<b>GASTO NO FINANCIERO TOTAL (I+II+III)</b>	<b>642</b>	<b>811</b>	<b>24,7</b>	<b>7 689</b>	<b>7 854</b>	<b>0,7</b>
<i>Gobierno Nacional</i>	<i>218</i>	<i>292</i>	<i>31,7</i>	<i>3 232</i>	<i>2 843</i>	<i>-13,3</i>
<i>Gobierno Regional</i>	<i>270</i>	<i>354</i>	<i>29,6</i>	<i>3 072</i>	<i>3 369</i>	<i>8,1</i>
<i>Gobiernos Locales</i>	<i>154</i>	<i>166</i>	<i>6,2</i>	<i>1 385</i>	<i>1 641</i>	<i>16,8</i>

1/ Información actualizada al 30 de noviembre del 2025.

2/ Incluye el pago de pensiones, donaciones, transferencias y otros gastos corrientes.

3/ Incluye donaciones y transferencias.

4/ Variación porcentual mayor a 1 000.

Fuente: Ministerio de Economía y Finanzas (MEF).

Elaboración: BCRP, Sucursal Trujillo. Departamento de Estudios Económicos.

- Los **gastos corrientes** aumentaron 8,9 por ciento interanual en noviembre, en términos reales, como resultado del aumento de los gastos en remuneraciones, transferencias y bienes y servicios. El aumento en el componente remuneraciones se explica por mayores retribuciones al personal nombrado del Magisterio, así como a los auxiliares de educación y por el otorgamiento de asignaciones y bonificaciones. El aumento en el componente transferencias se explica por mayores transferencias

para el pago de pensiones y otras prestaciones sociales, así como al Programa de Complementación Alimentaria. Asimismo, el aumento en el componente bienes y servicios se explica por el mayor gasto en servicios de mantenimiento, locación de servicios, CAS y viajes.

- Asimismo, la **inversión pública (formación bruta de capital)** aumentó 33,5 por ciento interanual en noviembre, como resultado, principalmente, de la mayor inversión del Gobierno Nacional (56,3 por ciento), del Gobierno Regional (42,0 por ciento) y de los gobiernos locales (5,7 por ciento).

**GRÁFICO N° 10**  
**LA LIBERTAD: INVERSIÓN PÚBLICA Y CONTRIBUCIÓN AL CRECIMIENTO SEGÚN NIVEL DE GOBIERNO**  
(Variación % real; contribuciones en puntos porcentuales)

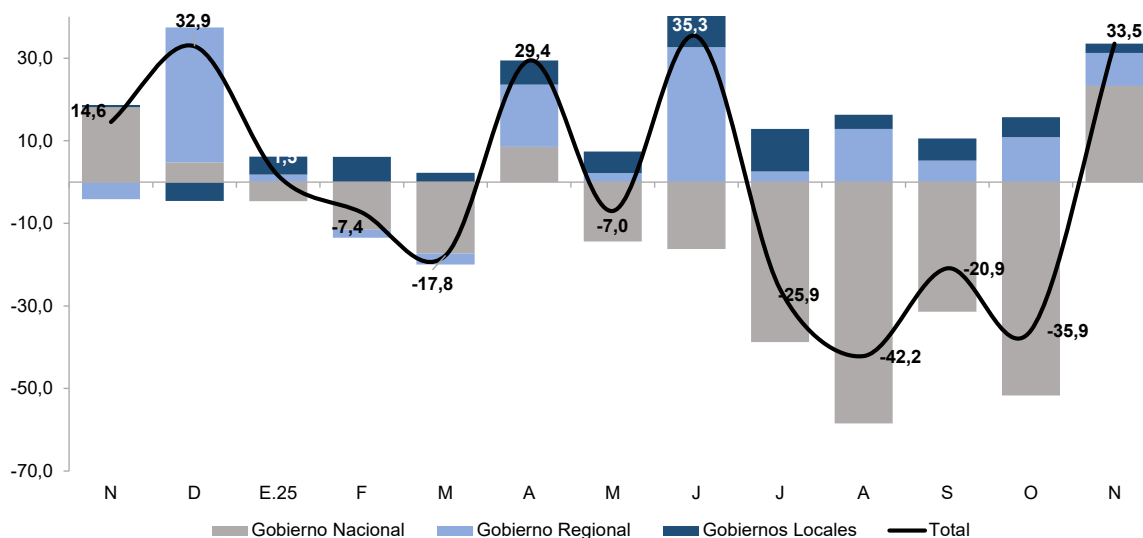

Fuente: Ministerio de Economía y Finanzas (MEF).

- Por tipo de función, la ejecución aumentó en los tres niveles de gobierno en el mes de noviembre. Se destaca el aumento del gasto en proyectos de orden público, energía, planeamiento y educación. Por su lado, la ejecución en proyectos de salud y saneamiento se redujo en el mes.

**GRÁFICO N° 11**  
**LA LIBERTAD: EVOLUCIÓN DE LA INVERSIÓN PÚBLICA SEGÚN SECTORES**  
(en millones de soles)

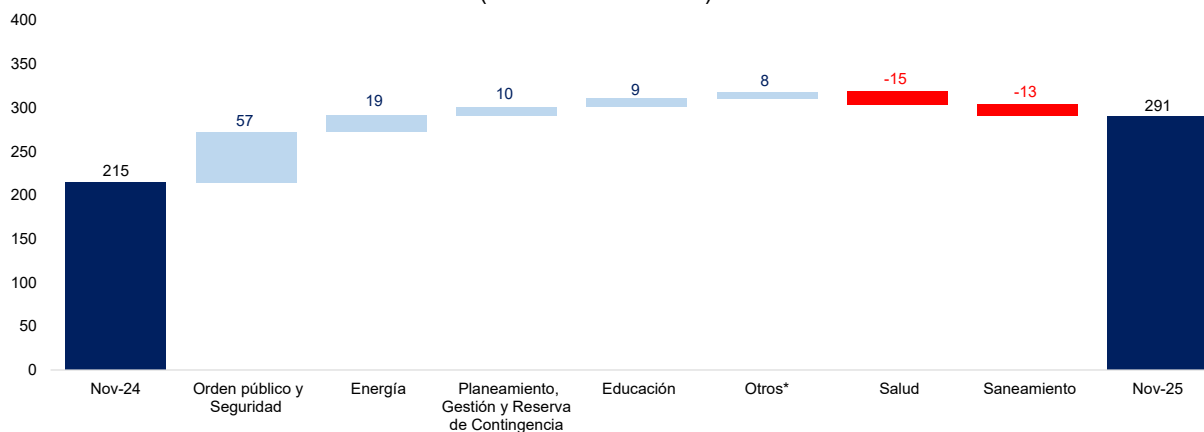

\*Corresponde los siguientes sectores: Industria, energía, turismo, defensa y seguridad nacional, trabajo, minería, agropecuario, previsión social, protección social y vivienda y comercio.

Fuente: Ministerio de Economía y Finanzas (MEF).



- En el periodo acumulado entre enero y noviembre de 2025, la inversión pública disminuyó 8,7 por ciento interanual, principalmente, como resultado de la menor inversión del Gobierno Nacional (-35,3 por ciento).

**GRÁFICO N° 12**  
**LA LIBERTAD: EVOLUCIÓN DE LA EJECUCIÓN DEL PRESUPUESTO DE INVERSIONES**  
(Variación % real)

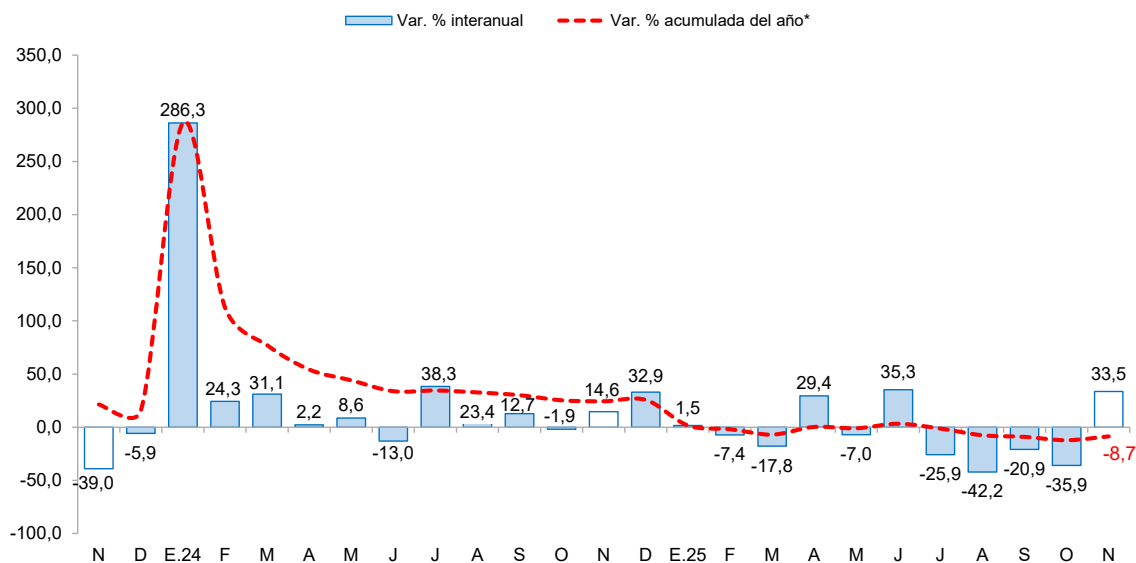

\*Corresponde a la variación interanual acumulada del periodo hasta el mes indicado.  
Fuente: Ministerio de Economía y Finanzas (MEF).

- El **avance de la ejecución de la inversión pública** a noviembre del presente año representó el 66,9 por ciento del Presupuesto Institucional Modificado (PIM), nivel superior a lo ejecutado en el mismo mes del año 2024 (66,8 por ciento). Este resultado se explica por la mayor ejecución del presupuesto del Gobierno Regional.

**GRÁFICO N° 13**  
**LA LIBERTAD: EJECUCIÓN DE LA INVERSIÓN PÚBLICA POR NIVEL DE GOBIERNO, ENERO-NOVIEMBRE**  
(Millones de soles)

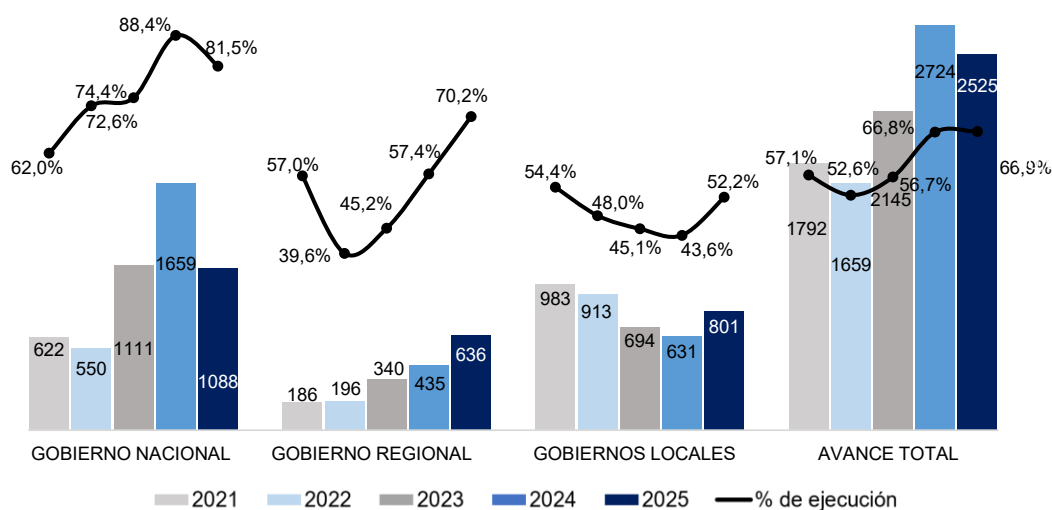

Fuente: Ministerio de Economía y Finanzas (MEF).



- Respecto al avance de la ejecución presupuestal de los proyectos por nivel de gobierno en noviembre, en la cartera del Gobierno Nacional destacó la ejecución del proyecto “Creación del servicio de protección contra inundaciones en la quebrada de San Ildefonso, en los distritos de El Porvenir, Trujillo y Víctor Larco Herrera, provincia de Trujillo, departamento de La Libertad” (S/ 71,1 millones). En el Gobierno Regional, se registró una mayor ejecución del proyecto “Mejoramiento y ampliación del servicio de educación primaria, servicio de educación secundaria y servicio de educación básica alternativa en San Nicolás, Huamachuco, distrito de Huamachuco, provincia de Sánchez Carrión, departamento de La Libertad” (S/ 9,0 millones). En los gobiernos locales destacó el proyecto “Mejoramiento del servicio de movilidad urbana en las vías locales en el centro poblado de Salpo, distrito de Salpo, provincia de Otuzco, departamento de La Libertad” (S/ 2,7 millones).

**CUADRO N° 10**  
**LA LIBERTAD: FORMACIÓN BRUTA DE CAPITAL DE LOS PRINCIPALES PROYECTOS EN LOS TRES**  
**NIVELES DE GOBIERNO <sup>1/</sup>**  
**(Saldos en millones de soles)**

Proyecto	PIM	% Ejecución	Noviembre		Enero-Noviembre	
			2024	2025	2024	2025
<b><u>Gobierno Nacional</u></b>	<b>1 289,9</b>	<b>84,3</b>	<b>88,7</b>	<b>140,5</b>	<b>1 658,6</b>	<b>1 087,6</b>
Creación del servicio de protección contra inundaciones en la quebrada de San Ildefonso, en los distritos de El Porvenir, Trujillo y Víctor Larco Herrera, provincia de Trujillo, departamento de La Libertad.	313,7	99,7	1,5	71,1	282,7	312,6
Ampliación de redes de distribución en el departamento de La Libertad.	16,2	99,9	0,0	16,1	0,0	16,1
Rehabilitación para la reconstrucción de los sectores afectados por el fenómeno El Niño en el tramo Trujillo - Sullana de la Autopista del Sol, correspondiente al sector Puente Arenita.	29,3	93,0	0,0	13,4	0,0	27,3
Otros	930,8	4,3	87,2	39,8	1 375,9	731,6
<b><u>Gobierno Regional</u></b>	<b>807,3</b>	<b>78,8</b>	<b>41,0</b>	<b>59,1</b>	<b>434,5</b>	<b>635,9</b>
Mejoramiento y ampliación del servicio de educación primaria, servicio de educación secundaria y servicio de educación básica alternativa en San Nicolás, Huamachuco, distrito de Huamachuco, provincia de Sánchez Carrión, departamento de La Libertad.	19,2	92,8	0,0	9,0	0,6	17,8
Mejoramiento de los servicios operativos o misionales institucionales en la Gerencia Regional de Educación La Libertad, distrito de Trujillo, provincia de Trujillo, departamento de La Libertad.	13,4	91,8	0,0	8,8	45,0	12,3
Mejoramiento y ampliación del servicio de educación inicial y servicio de educación primaria en la I.E. San Judas Tadeo, distrito de Moche, provincia de Trujillo, departamento de La Libertad.	6,1	59,7	0,0	3,0	0,0	3,6
Otros	768,7	78,3	40,9	38,3	388,9	602,2
<b><u>Gobiernos locales</u></b>	<b>532,9</b>	<b>150,4</b>	<b>85,0</b>	<b>91,9</b>	<b>631,4</b>	<b>801,6</b>
Mejoramiento del servicio de movilidad urbana en las vías locales en el centro poblado de Salpo, distrito de Salpo, provincia de Otuzco, departamento de La Libertad.	9,6	28,5	0,0	2,7	0,0	2,7
Construcción de consultorio, adquisición de ambulancia rural, en Nuevo Chao, en el centro poblado Nuevo Chao, distrito de Chao, provincia de Virú, departamento de La Libertad.	2,2	100,0	0,0	2,2	0,0	2,2
Mejoramiento del servicio de movilidad urbana en las calles del sector Ramón Castilla, distrito de Otuzco, provincia de Otuzco, departamento de La Libertad.	7,9	78,0	0,0	1,9	0,0	6,2
Otros	513,2	154,0	85,0	85,1	631,4	790,5

1/ Información actualizada al 30 de noviembre.

Fuente: Ministerio de Economía y Finanzas (MEF)

Elaboración: BCRP, Sucursal Trujillo. Departamento de Estudios Económicos.



#### **IV. ANEXOS**



ANEXO 1

LA LIBERTAD: PRODUCCIÓN AGROPECUARIA  
(TM)

PRODUCTOS	2024		2025 <sup>1/</sup>											PRODUCTOS
	NOV	DIC	ENE	FEB	MAR	ABR	MAY	JUN	JUL	AGO	SET	OCT	NOV	
<b>AGRÍCOLA</b>														<b>AGRÍCOLA</b>
Alcachofa	6 548	3 160	0	0	0	0	0	0	0	760	4 642	8 424	10 465	Alcachofa
Alfalfa	20 927	21 090	17 030	18 793	19 274	17 980	16 410	18 287	18 767	18 644	19 430	19 757	19 377	Alfalfa
Arándano	44 972	24 500	14 000	7 910	1 590	500	700	1 550	7 210	24 007	42 020	41 559	32 479	Arándano
Arroz cáscara	497	0	601	4 148	14 488	37 265	142 626	134 163	1 920	0	14	21	581	Arroz cáscara
Arveja grano seco	8	0	0	0	0	0	0	1 083	6 337	4 203	883	8	0	Arveja grano seco
Caña de azúcar	439 569	453 607	372 481	423 605	351 439	334 330	286 848	281 067	462 090	481 944	518 816	507 574	529 258	Caña de azúcar
Cebada grano	0	0	0	0	0	0	0	2 612	21 359	26 537	10 556	2 534	0	Cebada grano
Espárrago	15 916	14 260	11 445	13 664	13 908	11 760	11 969	12 597	11 579	14 126	12 173	13 224	15 379	Espárrago
Maíz amarillo duro	11 045	3 585	2 912	3 309	2 319	2 801	4 666	21 891	41 863	9 040	5 309	5 730	16 253	Maíz amarillo duro
Maíz amiláceo	4	0	0	12	0	0	290	3 874	9 792	8 015	1 256	81	17	Maíz amiláceo
Maíz chala	11 903	13 913	18 636	21 259	24 901	23 638	26 883	27 839	27 196	22 035	25 225	19 726	11 980	Maíz chala
Palta	5 378	2 728	187	430	9 257	25 000	50 000	65 690	67 001	49 012	30 713	5 981	5 646	Palta
Papa	28 848	30 196	14 611	43 565	77 369	96 964	101 327	99 567	71 577	25 792	19 946	20 708	28 045	Papa
Páprika	132	250	250	188	0	36	0	61	108	0	72	0	84	Páprika
Trigo	0	0	0	0	0	0	414	4 624	21 123	25 647	10 506	2 067	0	Trigo
Uva	14 952	16 001	7 800	7 529	2 535	1 764	1 700	1 800	2 242	2 007	2 122	6 799	13 524	Uva
<b>Otros agrícolas</b>														<b>Otros agrícolas</b>
AjÍ	484	252	367	563	1 212	655	790	285	469	476	395	371	375	AjÍ
Cebolla	2 155	1 100	3 400	3 344	1 606	2 277	3 678	11 049	8 966	6 690	6 704	6 756	1 411	Cebolla
Frijol grano seco	139	184	34	11	17	8	319	1 312	1 497	410	264	211	151	Frijol grano seco
Haba grano seco	1	0	0	0	0	0	50	601	2 473	2 629	830	40	10	Haba grano seco
Maíz choclo	49	0	138	129	279	2 653	3 104	4 532	3 683	56	105	42	16	Maíz choclo
Pepinillo	665	665	1 631	1 266	1 603	782	2 140	1 528	1 449	1 191	1 256	1 956	2 588	Pepinillo
Piña	1 601	1 572	2 091	2 053	1 964	1 957	1 712	1 246	1 679	1 659	1 968	1 352	1 679	Piña
Tarhui o chocho	0	0	0	0	0	0	0	0	0	0	0	0	0	Tarhui o chocho
Yuca	2 769	2 265	1 425	1 511	1 179	1 119	1 814	1 388	1 513	1 635	1 598	2 007	2 338	Yuca
Zapallo	846	863	1 190	1 129	605	1 366	1 803	2 554	3 813	2 097	1 420	563	177	Zapallo
<b>PECUARIO</b>														<b>PECUARIO</b>
Carne de ave <sup>2/</sup>	25 649	26 037	26 646	21 759	27 075	27 497	27 464	26 066	33 750	25 648	25 524	28 119	26 557	Carne de ave <sup>2/</sup>
Carne de ovino <sup>2/</sup>	235	251	254	262	258	269	278	288	686	269	249	254	235	Carne de ovino <sup>2/</sup>
Carne de porcino <sup>2/</sup>	1 787	1 842	2 080	1 977	1 993	2 037	2 041	2 117	2 900	2 130	2 130	1 945	1 849	Carne de porcino <sup>2/</sup>
Carne de vacuno <sup>2/</sup>	770	770	789	776	780	784	764	783	1 676	878	799	838	793	Carne de vacuno <sup>2/</sup>
Huevo	7 713	7 890	7 032	6 909	6 797	6 755	6 980	6 904	6 920	7 188	6 980	7 357	7 828	Huevo
Leche	16 061	16 124	15 574	15 649	16 018	16 915	16 927	17 301	17 763	17 538	17 538	17 238	17 443	Leche

<sup>1/</sup> Cifras preliminares.

<sup>2/</sup> Peso neto.

Fuente: MIDAGRI.

Elaboración: BCRP. Sucursal Trujillo. Departamento de Estudios Económicos.



## ANEXO 2

### LA LIBERTAD: PRODUCCIÓN PESQUERA (T.m.)

	2024		2025 <sup>1/</sup>											
	NOV	DIC	ENE	FEB	MAR	ABR	MAY	JUN	JUL	AGO	SET	OCT	NOV	
<b>Consumo humano directo</b>	<b>585</b>	<b>439</b>	<b>670</b>	<b>920</b>	<b>458</b>	<b>286</b>	<b>375</b>	<b>287</b>	<b>301</b>	<b>265</b>	<b>232</b>	<b>490</b>	<b>600</b>	<b>Consumo humano directo</b>
1. Fresco	585	439	670	920	458	286	375	287	301	265	232	490	600	1. Fresco
2. Congelado	0	0	0	0	0	0	0	0	0	0	0	0	0	2. Congelado
3. Conservas	0	0	0	0	0	0	0	0	0	0	0	0	0	3. Conservas
<b>Consumo industrial</b>	<b>176 983</b>	<b>219 950</b>	<b>80 576</b>	<b>0</b>	<b>0</b>	<b>33 554</b>	<b>111 373</b>	<b>177</b>	<b>91 135</b>	<b>0</b>	<b>0</b>	<b>0</b>	<b>293 417</b>	<b>Consumo industrial</b>
1. Anchoveta	176 983	219 950	80 576	0	0	33 554	111 373	177	91 135	0	0	0	293 417	1. Anchoveta

<sup>1/</sup> Cifras preliminares.

Fuente: Ministerio de Producción.

Elaboración: BCRP, Sucursal Trujillo, Departamento de Estudios Económicos.

## ANEXO 3

### LA LIBERTAD: PRODUCCIÓN MINERA

PRODUCTOS	2024		2025 <sup>1/</sup>											PRODUCTOS
	NOV	DIC	ENE	FEB	MAR	ABR	MAY	JUN	JUL	AGO	SET	OCT	NOV	
<b>MINERÍA METÁLICA</b>														<b>MINERÍA METÁLICA</b>
Oro (Onzas troy)	88 768	97 190	78 027	76 050	83 753	81 896	57 173	81 864	81 036	85 114	79 026	83 432	80 536	Oro (Onzas troy)
Plata (Onzas troy)	55 407	58 776	50 782	46 144	49 821	55 690	36 189	58 942	60 537	58 226	55 407	65 540	70 349	Plata (Onzas troy)

<sup>1/</sup> Cifras preliminares.

Fuente: MINEM.

Elaboración: BCRP, Sucursal Trujillo. Departamento de Estudios Económicos.

## ANEXO 4

### LA LIBERTAD: PRODUCCIÓN MANUFACTURERA (Índice 1994 =100)

DESCRIPCION	2024		2025 <sup>1/</sup>											DESCRIPCION
	NOV	DIC	ENE	FEB	MAR	ABR	MAY	JUN	JUL	AGO	SEP	OCT	NOV	
<b>MANUFACTURA PRIMARIA</b>	<b>415</b>	<b>492</b>	<b>286</b>	<b>239</b>	<b>189</b>	<b>141</b>	<b>257</b>	<b>150</b>	<b>329</b>	<b>266</b>	<b>291</b>	<b>286</b>	<b>585</b>	<b>MANUFACTURA PRIMARIA</b>
1511 Productos Cárnicos	287	287	265	220	264	252	264	270	280	302	291	303	293	1511 Productos Cárnicos
1512-15 Harina y Aceite de Pescado	761	1078	391	0	0	134	490	1	383	0	0	0	1319	1512-15 Harina y Aceite de Pescado
1542 Azúcar	325	341	258	309	238	134	190	184	318	339	375	366	398	1542 Azúcar
<b>MANUFACTURA NO PRIMARIA</b>	<b>373</b>	<b>341</b>	<b>381</b>	<b>413</b>	<b>394</b>	<b>302</b>	<b>300</b>	<b>306</b>	<b>388</b>	<b>373</b>	<b>322</b>	<b>386</b>	<b>357</b>	<b>MANUFACTURA NO PRIMARIA</b>
1513 Conservas de Frutas/Hortalizas	1099	905	1240	1632	1544	616	523	574	1162	1080	662	1170	873	1513 Conservación Frutas/Hortalizas
1520 Productos Lácteos	101	100	96	96	96	96	96	96	96	96	96	96	101	1520 Productos Lácteos
1531 Productos de Molinería	48	48	46	47	47	46	47	47	48	48	46	47	48	1531 Productos de Molinería
1533 Alimentos para Animales	761	670	755	695	710	722	694	724	668	697	629	729	764	1533 Alimentos para Animales
1541 Productos de Panadería	252	252	243	250	189	235	271	259	230	249	208	254	202	1541 Productos de Panadería
1543 Elaboración de Chocolate	205	207	70	29	26	73	70	213	233	189	211	208	211	1543 Elaboración de Chocolate
1551 Bebidas Alcohólicas	394	423	378	433	325	253	304	327	390	466	406	435	446	1551 Bebidas Alcohólicas
1554 Bebidas Gaseosas	1121	1140	1038	1048	1028	1018	1038	1043	1518	1101	1102	1127	1132	1554 Bebidas Gaseosas
1711 Hilados de Algodón	140	134	142	126	138	169	112	122	106	106	195	131	129	1711 Hilados de Algodón
1920 Calzado	310	321	334	359	347	359	296	380	406	415	354	295	311	1920 Calzado
2101 Papel y Cartón	301	316	303	273	294	273	305	297	303	315	310	302	301	2101 Papel y Cartón
2212 Edición de Periódicos	46	42	47	43	47	43	44	43	43	44	44	48	46	2212 Edición de Periódicos
2520 Productos de Plástico	591	407	599	590	620	549	634	489	500	499	561	572	587	2520 Productos de Plástico
2694 Cemento	259	240	255	249	234	228	246	244	271	294	276	296	287	2694 Cemento
3420 Carrocerías	122	116	122	111	111	108	111	116	116	111	122	118	122	3420 Carrocerías
<b>TOTAL</b>	<b>386</b>	<b>389</b>	<b>351</b>	<b>358</b>	<b>330</b>	<b>251</b>	<b>286</b>	<b>257</b>	<b>370</b>	<b>339</b>	<b>312</b>	<b>354</b>	<b>429</b>	<b>TOTAL</b>

<sup>1/</sup> Cifras preliminares.

Fuente: Gerencia Regional de Agricultura y Riego, Ministerio de la Producción y empresas industriales.

Elaboración: BCRP, Sucursal Trujillo. Departamento de Estudios Económicos.



## ANEXO 5

### LA LIBERTAD: PRODUCCIÓN MANUFACTURERA (Variación porcentual)

DESCRIPCION	2024		2025 <sup>1/</sup>											DESCRIPCION
	NOV	DIC	ENE	FEB	MAR	ABR	MAY	JUN	JUL	AGO	SET	OCT	NOV	
<b>MANUFACTURA PRIMARIA</b>	<b>30,0</b>	<b>76,4</b>	<b>76,0</b>	<b>18,4</b>	<b>26,5</b>	<b>-52,7</b>	<b>-56,2</b>	<b>-48,5</b>	<b>54,2</b>	<b>7,4</b>	<b>27,3</b>	<b>-0,1</b>	<b>41,2</b>	<b>MANUFACTURA PRIMARIA</b>
1511 Productos Cárnicos	-5,1	-7,8	-4,7	-0,5	5,4	-15,9	-6,5	14,8	-4,9	3,8	0,8	4,4	2,2	1511 Productos Cárnicos
1512-15 Harina y Aceite de Pescado	104,1	1531,7	-	-	-	-83,3	-74,7	-99,7	-	-	-	-	73,4	1512-15 Harina y Aceite de Pescado
1542 Azúcar	6,8	0,9	28,8	19,6	28,7	-11,9	-15,0	-40,8	18,4	7,6	29,4	-0,4	22,4	1542 Azúcar
<b>MANUFACTURA NO PRIMARIA</b>	<b>18,8</b>	<b>9,0</b>	<b>26,1</b>	<b>35,0</b>	<b>37,1</b>	<b>-1,1</b>	<b>-1,6</b>	<b>9,1</b>	<b>14,8</b>	<b>5,5</b>	<b>-9,4</b>	<b>5,9</b>	<b>-4,4</b>	<b>MANUFACTURA NO PRIMARIA</b>
1513 Conservas de Frutas/Hortalizas	78,4	19,4	96,5	143,3	160,1	-0,7	-5,5	59,4	66,4	12,8	-36,1	13,6	-20,6	1513 Conservación Frutas/Hortalizas
1520 Productos Lácteos	4,4	1,5	0,1	1,3	0,7	0,4	0,5	0,4	0,0	0,0	0,1	0,1	0,4	1520 Productos Lácteos
1531 Productos de Molinería	5,5	1,0	2,2	-2,2	0,3	-0,1	1,5	-0,7	0,5	0,2	0,3	0,1	0,4	1531 Productos de Molinería
1533 Alimentos para Animales	11,9	7,8	17,9	2,0	4,3	3,2	-7,2	-1,7	1,4	0,0	0,1	0,5	0,4	1533 Alimentos para Animales
1541 Productos de Panadería	21,1	22,2	20,9	48,3	188,6	-1,1	40,9	30,4	-1,8	12,4	-5,3	71,2	-19,8	1541 Productos de Panadería
1543 Elaboración de Chocolate	-33,6	22,1	5,0	15,5	5,8	-31,2	26,7	-8,4	0,5	3,7	6,7	5,4	3,4	1543 Elaboración de Chocolate
1551 Bebidas Alcohólicas	-11,1	-12,8	17,6	15,7	-7,3	-25,9	-26,5	0,6	3,7	3,5	-1,5	2,6	13,1	1551 Bebidas Alcohólicas
1554 Bebidas Gaseosas	5,0	5,4	-1,3	-2,6	-2,8	-1,1	-1,4	-4,4	0,2	0,7	-0,1	2,2	1,0	1554 Bebidas Gaseosas
1711 Hilados de Algodón	-1,2	8,2	-23,0	-26,6	14,3	31,0	-27,6	-20,9	-31,1	-32,7	1,7	-17,3	-7,2	1711 Hilados de Algodón
1920 Calzado	-24,2	18,8	10,2	-1,4	-13,9	-21,8	-20,0	22,0	4,8	-0,6	1,6	0,8	0,4	1920 Calzado
2101 Papel y Cartón	4,3	0,1	1,6	5,8	1,0	-7,9	3,7	0,5	1,3	6,5	3,8	0,0	0,0	2101 Papel y Cartón
2212 Edición de Periódicos	-1,9	-9,6	-2,4	-10,5	-5,7	-13,3	-10,0	-11,5	-8,7	-4,3	-7,1	1,6	0,1	2212 Edición de Periódicos
2520 Productos de Plástico	26,1	34,4	48,7	29,3	60,2	17,6	21,1	-6,4	-10,4	-10,1	-11,4	-4,4	-0,6	2520 Productos de Plástico
2694 Cemento	-4,6	5,5	2,4	9,0	3,7	-2,0	11,7	13,2	14,5	15,0	7,9	2,3	10,9	2694 Cemento
<b>TOTAL</b>	<b>22,4</b>	<b>28,6</b>	<b>36,0</b>	<b>31,1</b>	<b>35,0</b>	<b>-17,0</b>	<b>-27,2</b>	<b>-9,5</b>	<b>23,6</b>	<b>6,0</b>	<b>-1,0</b>	<b>4,3</b>	<b>11,0</b>	<b>TOTAL</b>

<sup>1/</sup> Cifras preliminares.

Fuente: Gerencia Regional de Agricultura y Riego, Ministerio de la Producción y empresas industriales.

Elaboración: BCRP, Sucursal Trujillo. Departamento de Estudios Económicos.





## ANEXO 6

### LA LIBERTAD: CRÉDITO (En millones de soles)

ENTIDADES FINANCIERAS	2024		2025											ENTIDADES FINANCIERAS
	NOV	DIC	ENE	FEB	MAR	ABR	MAY	JUN	JUL	AGO	SET	OCT	NOV	
I. Banco de la Nación	497	506	512	527	529	533	547	552	558	570	570	551	577	I. Banco de la Nación
II. Agrobanco	13	13	14	14	14	14	14	14	15	15	15	15	16	II. Agrobanco
III. Banca múltiple	9 543	9 613	9 873	9 818	9 835	9 845	10 014	10 107	10 165	10 235	10 208	10 366	10 204	III. Banca Múltiple
IV. Entidades no bancarias	2 598	2 623	2 394	2 422	2 427	2 431	2 439	2 294	2 305	2 315	2 326	2 344	2 362	IV. Entidades no Bancarias
Cajas municipales	1 793	1 807	1 819	1 844	1 846	1 849	1 856	1 853	1 860	1 870	1 874	1 888	1 900	Cajas Municipales
Cajas rurales de ahorro y crédito	6	6	6	6	6	6	6	6	6	6	6	6	6	Cajas Rurales de Ahorro y Crédito
Financieras	783	795	554	557	560	561	563	422	426	426	432	437	444	Financieras
Edpymes	15	15	15	15	15	15	15	14	14	14	13	13	13	Edpymes
<b>TOTAL</b>	<b>12 650</b>	<b>12 755</b>	<b>12 793</b>	<b>12 781</b>	<b>12 805</b>	<b>12 824</b>	<b>13 013</b>	<b>12 967</b>	<b>13 043</b>	<b>13 135</b>	<b>13 119</b>	<b>13 277</b>	<b>13 160</b>	<b>TOTAL</b>
<b>En M/N</b>	11 119	11 177	11 185	11 179	11 349	11 374	11 528	11 502	11 508	11 569	11 611	11 628	11 689	<b>En M/N</b>
<b>En M/E</b>	1 532	1 578	1 608	1 602	1 456	1 449	1 485	1 465	1 535	1 566	1 508	1 649	1 471	<b>En M/E</b>

Fuente: Superintendencia de Banca, Seguros y AFP (SBS).

Elaboración: BCRP, Sucursal Trujillo. Departamento de Estudios Económicos.

## ANEXO 7

**LA LIBERTAD: TASA DE MOROSIDAD**  
(En porcentaje)

ENTIDADES FINANCIERAS	2024			2024										ENTIDADES FINANCIERAS
	OCT	NOV	DIC	ENE	FEB	MAR	ABR	MAY	JUN	JUL	AGO	SET	OCT	
I. Banco de la Nación	2,6	2,5	2,3	2,3	2,3	2,3	2,4	2,4	2,5	2,4	2,3	2,4	2,4	I. Banco de la Nación
II. Agrobanco	22,1	21,5	20,2	19,6	19,0	17,5	17,2	17,8	16,8	16,0	15,9	14,9	14,5	II. Agrobanco
III. Banca múltiple	6,1	5,8	5,6	5,5	5,3	5,4	5,2	5,1	4,9	4,9	4,8	4,7	4,6	III. Banca Múltiple
IV. Entidades no bancarias	7,6	7,5	7,1	7,3	7,4	7,4	7,0	7,1	7,5	7,5	7,5	7,5	7,2	IV. Entidades no Bancarias
Cajas municipales	8,2	8,1	7,9	8,0	7,9	7,9	7,6	7,6	7,8	7,9	8,1	8,0	7,8	Cajas Municipales
Cajas rurales de ahorro y crédito	3,6	2,9	3,0	3,3	3,6	3,3	3,0	3,0	2,5	2,3	2,0	2,1	2,3	Cajas Rurales de Ahorro y Crédito
Financieras	6,4	6,1	5,5	5,4	5,6	5,6	5,3	5,5	6,0	5,6	5,3	5,3	4,7	Financieras
Edpymes	5,6	5,8	4,5	4,5	4,8	5,4	4,9	4,5	5,3	5,7	5,6	5,7	5,8	Edpymes
<b>TOTAL</b>	<b>6,3</b>	<b>6,0</b>	<b>5,8</b>	<b>5,7</b>	<b>5,6</b>	<b>5,6</b>	<b>5,4</b>	<b>5,3</b>	<b>5,3</b>	<b>5,3</b>	<b>5,2</b>	<b>5,1</b>	<b>5,0</b>	<b>TOTAL</b>

Fuente: Superintendencia de Banca, Seguros y AFP (SBS).

Elaboración: BCRP, Sucursal Trujillo. Departamento de Estudios Económicos.

## ANEXO 8

### LA LIBERTAD: DEPOSITOS (En millones de soles)

INSTITUCIONES	2024		2025											INSTITUCIONES
	NOV	DIC	ENE	FEB	MAR	ABR	MAY	JUN	JUL	AGO	SET	OCT	NOV	
I. Banco de la Nación	1 425	1 434	1 416	1 429	1 420	1 434	1 434	1 450	1 453	1 407	1 456	1 470	1 481	I. Banco de la Nación
II. Banca múltiple	8 928	9 272	9 340	9 230	9 545	9 349	9 405	9 372	9 505	9 605	9 761	10 107	10 218	II. Banca Múltiple
III. Entidades no bancarias	2 096	2 104	2 045	2 053	2 047	2 059	2 097	2 060	2 074	2 076	2 096	2 114	2 098	III. Entidades no Bancarias
Cajas municipales	1 738	1 744	1 747	1 753	1 743	1 748	1 783	1 774	1 785	1 786	1 805	1 818	1 796	Cajas Municipales
Cajas rurales de ahorro y crédito	3	2	2	3	3	3	3	3	3	3	2	2	2	Cajas Rurales de Ahorro y Crédito
Financieras	356	357	296	297	302	308	312	284	287	288	288	293	300	Financieras
<b>TOTAL</b>	<b>12 449</b>	<b>12 810</b>	<b>12 801</b>	<b>12 711</b>	<b>13 012</b>	<b>12 842</b>	<b>12 936</b>	<b>12 882</b>	<b>13 032</b>	<b>13 088</b>	<b>13 312</b>	<b>13 691</b>	<b>13 798</b>	<b>TOTAL</b>
<b>En M/N</b>	9 546	9 723	9 715	9 614	9 822	9 762	9 833	9 727	9 886	9 870	9 916	10 154	10 332	<b>En M/N</b>
<b>En M/E</b>	2 902	3 087	3 086	3 097	3 191	3 080	3 103	3 155	3 146	3 218	3 396	3 536	3 466	<b>En M/E</b>

Fuente: Superintendencia de Banca, Seguros y AFP (SBS).

Elaboración: BCRP, Sucursal Trujillo. Departamento de Estudios Económicos.

## ANEXO 9

### LA LIBERTAD: IMPORTACIONES POR EL PUERTO DE SALAVERRY

(Valores FOB en millones de US\$)

	2024		2025 <sup>1/</sup>											
	NOV	DIC	ENE	FEB	MAR	ABR	MAY	JUN	JUL	AGO	SEP	OCT	NOV	
<b>I. Bienes de consumo</b>	<b>0</b>	<b>0</b>	<b>0</b>	<b>0</b>	<b>0</b>	<b>0</b>	<b>0</b>	<b>0</b>	<b>0</b>	<b>0</b>	<b>0</b>	<b>0</b>	<b>0</b>	<b>I. Bienes de consumo</b>
<b>II. Insumos</b>	<b>74</b>	<b>49</b>	<b>72</b>	<b>44</b>	<b>27</b>	<b>35</b>	<b>71</b>	<b>30</b>	<b>75</b>	<b>51</b>	<b>50</b>	<b>66</b>	<b>22</b>	<b>II. Insumos</b>
Combustibles, lubricantes y conexos	5	7	5	3	8	3	5	3	5	8	5	11	3	Combustibles, lubricantes y conexos
Materias primas para la agricultura	23	18	35	17	8	17	20	12	37	16	22	32	13	Materias primas para la agricultura
Materias primas para la industria	46	24	31	24	10	16	46	15	33	27	23	23	5	Materias primas para la industria
<b>III. Bienes de capital y materiales de construcción</b>	<b>0</b>	<b>0</b>	<b>0</b>	<b>0</b>	<b>0</b>	<b>0</b>	<b>3</b>	<b>12</b>	<b>0</b>	<b>31</b>	<b>10</b>	<b>11</b>	<b>2</b>	<b>III. Bienes de capital y materiales de construcción</b>
Materiales de construcción	0	0	0	0	0	0	3	12	0	0	3	4	0	Materiales de construcción
Para la industria	0	0	0	0	0	0	0	0	0	31	6	7	0	Para la industria
Equipo de transporte	0	0	0	0	0	0	0	0	0	0	0	0	0	
<b>TOTAL</b>	<b>74</b>	<b>49</b>	<b>72</b>	<b>44</b>	<b>27</b>	<b>35</b>	<b>74</b>	<b>42</b>	<b>75</b>	<b>82</b>	<b>60</b>	<b>77</b>	<b>24</b>	<b>TOTAL</b>

<sup>1/</sup> Cifras preliminares.

Fuente: SUNAT.

Elaboración: BCRP. Sucursal Trujillo. Departamento de Estudios Económicos.

ANEXO 10

LA LIBERTAD: EJECUCIÓN DEL PRESUPUESTO PÚBLICO, SEGÚN TIPO DE GASTO <sup>1/ 2/</sup>  
(En millones de soles)

	2024		2025											
	NOV	DIC	ENE	FEB	MAR	ABR	MAY	JUN	JUL	AGO	SET	OCT	NOV	
<b>I. GASTOS CORRIENTES</b>	426	696	459	425	415	433	479	485	531	484	446	510	470	<b>I. GASTOS CORRIENTES</b>
<i>Gobierno nacional</i>	128	217	198	138	136	127	154	173	181	167	130	191	151	<i>Gobierno nacional</i>
<i>Gobierno regional</i>	229	359	216	221	205	227	241	233	261	231	232	239	245	<i>Gobierno regional</i>
<i>Gobiernos locales</i>	69	120	44	66	74	79	84	79	89	86	83	80	75	<i>Gobiernos locales</i>
<b>Remuneraciones</b>	257	345	279	278	247	260	279	261	306	265	269	274	295	<b>Remuneraciones</b>
Gobierno nacional	55	67	55	55	52	53	57	53	68	53	54	58	61	Gobierno nacional
Gobierno regional	174	240	197	193	168	180	191	180	199	183	186	188	201	Gobierno regional
Gobiernos locales	28	38	27	29	28	28	32	27	39	29	28	27	32	Gobiernos locales
<b>Bienes y Servicios</b>	98	209	55	58	82	88	103	100	94	107	97	127	101	<b>Bienes y Servicios</b>
Gobierno nacional	25	39	44	17	23	19	27	26	24	27	24	60	40	Gobierno nacional
Gobierno regional	41	101	3	14	24	33	38	39	34	35	33	33	31	Gobierno regional
Gobiernos locales	32	69	8	27	35	36	38	35	36	45	40	34	30	Gobiernos locales
<b>Transferencias</b> <sup>3/</sup>	72	143	125	89	86	84	97	125	132	113	80	109	75	<b>Transferencias</b>
Gobierno nacional	49	111	99	66	62	55	70	94	90	87	52	73	50	Gobierno nacional
Gobierno regional	13	18	16	14	13	14	13	15	29	13	13	18	13	Gobierno regional
Gobiernos locales	9	14	9	10	11	15	14	16	14	13	15	18	13	Gobiernos locales
<b>II. FORMACIÓN BRUTA DE CAPITAL</b> <sup>4/</sup>	215	499	347	201	219	266	206	226	196	178	203	192	291	<b>Formación bruta de capital</b>
Gobierno nacional	89	128	296	125	123	104	109	62	24	28	48	29	141	Gobierno nacional
Gobierno regional	41	213	11	20	29	99	34	73	88	67	76	80	59	Gobierno regional
Gobiernos locales	85	157	41	56	68	63	63	91	84	83	79	83	91	Gobiernos locales
<b>III. OTROS GASTOS DE CAPITAL</b> <sup>5/</sup>	1	51	0	0	0	1	4	102	25	0	0	9	51	<b>Otros gastos de capital</b>
<b>GASTO NO FINANCIERO TOTAL (I+II)</b>	642	1 246	806	626	635	700	688	813	752	662	649	711	811	<b>III. GASTO NO FINANCIERO TOTAL (I+II)</b>
<i>Gobierno nacional</i>	218	377	494	264	259	231	267	235	206	195	178	224	292	<i>Gobierno nacional</i>
<i>Gobierno regional</i>	270	590	227	241	234	326	275	408	374	298	309	324	354	<i>Gobierno regional</i>
<i>Gobiernos locales</i>	154	278	85	122	142	143	147	170	173	169	162	163	166	<i>Gobiernos locales</i>

<sup>1/</sup> Información actualizada al 30 de noviembre del 2025.

<sup>2/</sup> Considera las transferencias intergubernamentales del Gobierno Nacional.

<sup>3/</sup> Incluye el pago de pensiones, donaciones, transferencias y otros gastos corrientes.

<sup>4/</sup> Considera el gasto en Defensa e Interior.

<sup>5/</sup> Incluye donaciones y transferencias.

Fuente: Ministerio de Economía y Finanzas (MEF).

Elaboración: BCRP, Sucursal Trujillo. Departamento de Estudios Económicos.