

BANCO CENTRAL DE RESERVA DEL PERÚ
SUCURSAL TRUJILLO



LA LIBERTAD: Síntesis de Actividad Económica
Setiembre 2025¹

Departamento de Estudios Económicos

El Banco Central de Reserva del Perú (BCRP) considera importante presentar un conjunto de indicadores sectoriales de la actividad económica regional, cuya base estadística es recopilada de las siguientes fuentes de información: INEI, MIDAGRI, MINEM, PRODUCE, SBS, SUNAT, MEF y empresas.

¹ En la elaboración de este informe participaron (en orden alfabético): Antony Araujo (antony.araujo@bcrp.gob.pe), Erick Huamanchumo (erick.huamanchumo@bcrp.gob.pe) y Rodrigo Rumiche (rodrigo.rumiche@bcrp.gob.pe).

ÍNDICE

	<i>Página</i>
RESUMEN EJECUTIVO	3
I. ACTIVIDAD PRODUCTIVA.....	5
1. Actividad primaria.....	5
1.1 Sector agropecuario	5
1.2 Sector pesca	7
1.3 Sector minería	9
Otros indicadores sectoriales	10
2.1. Sector manufactura.....	10
2.2. Sector construcción.....	11
II. CRÉDITO Y DEPÓSITOS.....	12
1. Crédito.....	12
2. Depósitos	13
III. EJECUCIÓN DEL PRESUPUESTO PÚBLICO	15
1. Ejecución del Presupuesto del Gasto No Financiero	15
IV. ANEXOS	19

RESUMEN EJECUTIVO

Principales hechos de importancia

- En la **actividad primaria**, los sectores agropecuario y pesquero reportaron cifras positivas en setiembre de 2025. Por otro lado, el sector minero reportó una disminución de 9,8 por ciento en términos interanuales.
- En cuanto a **otros indicadores de la actividad económica** del departamento, el sector construcción y el crédito reportaron un aumento 8,6 por ciento y 5,7 por ciento, respectivamente. Por el contrario, la inversión pública y la manufactura reportaron una disminución de 21,5 por ciento y 0,8 por ciento, respectivamente.

Actividad primaria

- La **actividad agropecuaria** registró un incremento interanual de 30,6 por ciento en setiembre, explicado, principalmente, por el mayor dinamismo de la actividad agrícola (42,7 por ciento), en particular por los cultivos orientados al mercado externo (50,4 por ciento). Dentro de este rubro, el arándano mostró un avance significativo, sustentado en condiciones climáticas favorables que facilitaron un manejo eficiente de la poda, lo que incrementó los rendimientos del cultivo.
- La **actividad pesquera** aumentó 2,2 por ciento interanual en el noveno mes del año. Este aumento se explica por mayores desembarques de especies frescas. Por otro lado, el desembarque de anchoveta fue nulo, debido a la culminación de la primera temporada de pesca 2025.
- La **actividad minera** disminuyó 9,8 por ciento en setiembre de 2025, por la menor producción de oro. Ello se debió a una menor concentración de minerales en las zonas de producción.

Otros indicadores de actividad económica

- La **producción manufacturera** disminuyó 0,8 por ciento interanual, debido a la menor producción de la industria no primaria. En la industria no primaria disminuyó el rubro de alimentos y bebidas, por el menor procesamiento de conserva de frutas. Por otro lado, la industria primaria aumentó por el mayor procesamiento de azúcar.
- En el **sector construcción**, los despachos de cemento registraron un aumento de 8,6 por ciento en setiembre de 2025, debido al mayor dinamismo de la autoconstrucción.
- El **saldo total del crédito** en setiembre de 2025 registró un aumento interanual de 5,7 por ciento, por las mayores colocaciones de la banca múltiple.
- La **inversión pública** (formación bruta de capital) disminuyó 21,5 por ciento en setiembre de 2025, como resultado de la menor inversión del Gobierno Nacional, principalmente, en las carteras de orden público y seguridad.

CUADRO N° 01
LA LIBERTAD: OTROS INDICADORES DE ACTIVIDAD ECONÓMICA
 (Variación % respecto a similar mes del año anterior)

	Abr. 25	May. 25	Jun. 25	Jul. 25	Ago. 25	Set. 25	Ene-Set
Producción industrial	↓ -17,0	↓ -27,2	↓ -9,5	↑ 23,6	↑ 6,1	↓ -0,8	↑ 6,1
Despacho de cemento	↑ 2,4	↑ 12,1	↑ 9,9	↑ 4,1	↑ 6,3	↑ 8,6	↑ 7,1
Crédito total	↑ 6,4	↑ 7,1	↑ 6,4	↑ 8,1	↑ 8,2	↑ 5,7	2/
Inversión pública ^{1/}	↑ 29,3	↓ -7,0	↑ 35,3	↓ -27,1	↓ -42,2	↓ -21,5	↓ -9,2

1/ En términos reales.

2/ Los saldos del crédito se calculan al final de cada mes.

Fuentes: BCRP - Sucursal Trujillo, SBS, SUNAT y MEF

I. ACTIVIDAD PRODUCTIVA

1. Actividad primaria

1.1 Sector agropecuario

- La actividad agropecuaria registró un incremento interanual de 30,6 por ciento en setiembre, explicado, principalmente, por el mayor dinamismo de la actividad agrícola (42,7 por ciento), en particular por los cultivos orientados al mercado externo (50,4 por ciento). Dentro de este rubro, el arándano mostró un avance significativo, sustentado en condiciones climáticas favorables que facilitaron un manejo eficiente de la poda, lo que incrementó los rendimientos del cultivo. El subsector pecuario mostró un resultado positivo, impulsado por el incremento en la producción de carne de ave, leche y carne de porcino.

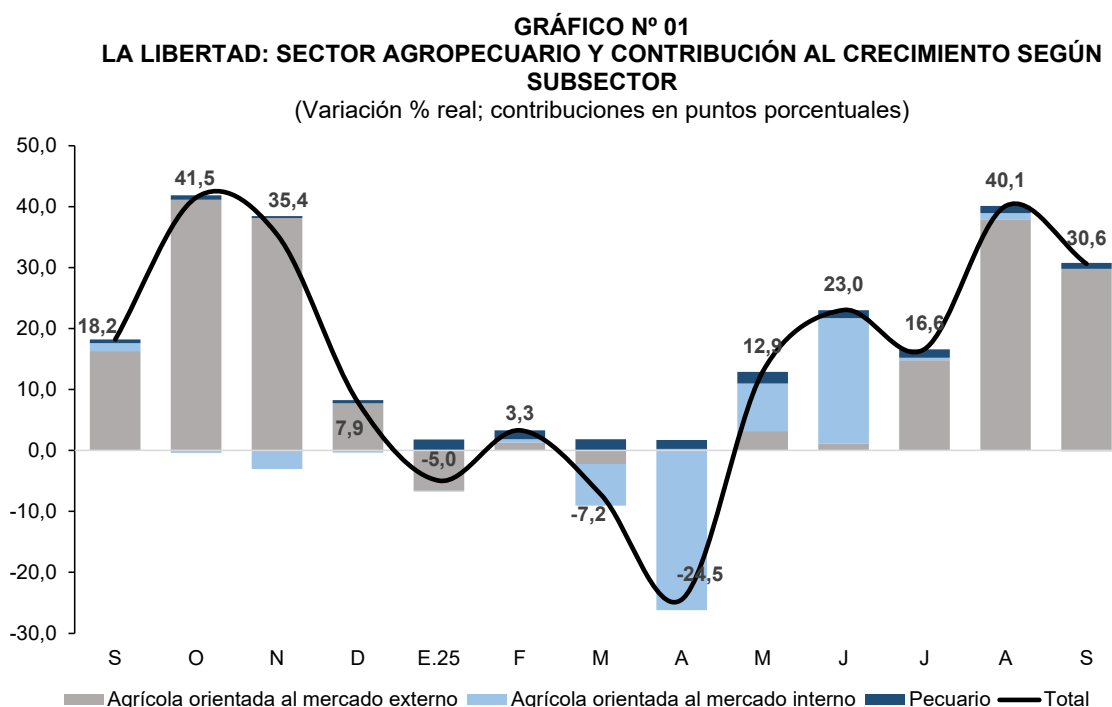

Fuente: Ministerio de Desarrollo Agrario y Riego.

- En el periodo acumulado entre enero y setiembre de 2025, la producción agropecuaria aumentó 11,2 por ciento, respecto a similar periodo del año previo. El resultado obedeció, principalmente, al mayor volumen de arándano, favorecido por condiciones climáticas propicias que optimizaron la floración y la maduración del cultivo y elevaron sus rendimientos. Asimismo, se reportó un incremento de la producción de palta, debido a mayores rendimientos de plantas jóvenes.

CUADRO N° 02
LA LIBERTAD: SECTOR AGROPECUARIO 1/
(Miles de toneladas)

Subsectores	Estructura Porcentual 2024	Setiembre				Enero - Setiembre			
		2024	2025	Var. %	Contribución al crecimiento ^{2/}	2024	2025	Var. %	Contribución al crecimiento ^{2/}
AGRÍCOLA	65,4			42,7	29,7			15,9	9,8
Orientada al mercado externo y agroindustria	48,8			50,4	29,8			26,0	10,2
Arándano	27,4	24,9	42,0	69,0	28,0	66,0	99,5	50,7	7,6
Espárrago	8,1	12,9	12,2	-5,7	-0,4	115,0	113,2	-1,6	-0,1
Palta	4,7	7,2	30,7	326,6	5,0	225,1	297,4	32,1	2,1
Caña de azúcar	4,7	406,1	518,8	27,7	1,2	3 319,3	3 559,5	7,2	0,4
Uva	1,6	2,1	2,1	2,2	0,0	30,7	29,5	-3,9	0,0
Maíz amarillo duro	1,2	39,0	5,3	-86,4	-4,0	91,2	93,6	2,6	0,0
Piquillo	0,5	0,0	0,0	0,0	0,0	19,5	21,2	8,7	0,1
Pimiento	0,3	1,0	1,1	10,0	0,0	9,8	14,7	50,9	0,1
Maracuyá	0,2	1,5	1,4	-7,9	0,0	14,7	15,3	4,0	0,0
Páprika	0,1	0,0	0,1	140,0	0,0	0,3	0,7	108,9	0,1
Orientada al mercado interno	16,6			-1,6	-0,2			-1,9	-0,4
Papa	4,7	8,7	19,9	128,1	0,9	541,9	549,5	1,4	0,1
Arroz cáscara	4,5	0,0	0,0	0,0	0,0	330,1	335,2	1,5	0,1
Trigo	0,9	4,7	10,5	123,2	0,9	67,6	59,6	-11,7	-0,2
Cebada grano	0,7	7,2	10,6	45,9	0,4	65,4	60,7	-7,3	-0,1
Alcachofa	0,6	5,3	4,6	-11,7	-0,2	6,3	5,4	-13,8	0,0
Maíz amiláceo	0,5	0,3	1,3	325,2	0,2	24,1	21,4	-11,4	-0,1
Cebolla	0,5	7,3	6,7	-7,9	-0,1	43,4	39,5	-9,0	-0,1
Alfalfa	0,4	19,2	19,4	1,3	0,0	159,9	164,7	3,0	0,0
Otros	3,8			-42,5	-2,3			-4,5	-0,2
PECUARIO	34,6			3,2	1,0			3,8	1,5
Carne de ave ^{3/}	23,5	24,8	25,5	2,7	0,6	226,6	241,4	3,9	1,0
Huevo	4,4	6,9	7,0	1,2	0,0	61,6	62,5	1,4	0,1
Leche	2,7	16,5	17,5	6,5	0,2	142,3	151,2	6,3	0,2
Carne de porcino ^{3/}	1,9	1,9	2,1	9,7	0,2	17,9	19,3	3,8	0,1
SECTOR AGROPECUARIO	100,0			30,6	30,6			11,2	11,2

Nota: Debido al redondeo de los datos parciales, los totales pueden diferir de la suma de las partes.

1/ Cifras preliminares a precios de 2007.

2/ En base a la estructura de similar periodo de 2024.

3/ Peso neto.

Elaboración: BCRP, Sucursal Trujillo. Departamento de Estudios Económicos.

- En cuanto al avance de siembras de la campaña agrícola 2025-2026², en agosto de 2025, se instalaron un total de 3,8 mil hectáreas sembradas, cifra superior en 12,3 por ciento respecto a similar periodo de la campaña anterior (2024-2025).

² La campaña agrícola inicia en el mes de agosto de cada año y culmina en julio de año siguiente.



CUADRO N° 03
LA LIBERTAD: PRINCIPALES CULTIVOS TRANSITORIOS

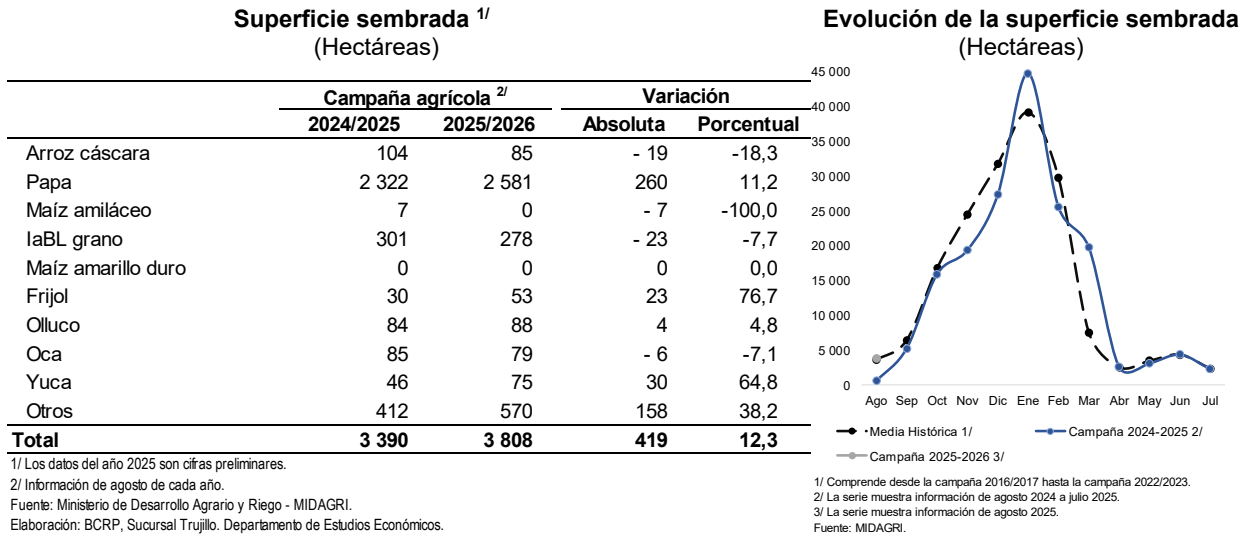

1.2 Sector pesca

- La actividad pesquera aumentó 2,2 por ciento interanual en el noveno mes del año. Este aumento se explica por mayores desembarques de especies frescas. Por otro lado, el desembarque de anchoveta fue nulo, debido a la culminación de la primera temporada de pesca 2025³.
- Es importante mencionar que mediante Resolución Directoral N° 00368-2025-PRODUCE, el Ministerio de la Producción autorizó la segunda temporada de pesca de anchoveta 2025 a partir del 07 de noviembre de 2025.

CUADRO N° 04
LA LIBERTAD: SECTOR PESQUERO
(En toneladas)

	Setiembre			Enero - Setiembre		
	2024	2025 ^{1/}	Var.% ^{2/}	2024	2025 ^{1/}	Var.% ^{2/}
Consumo Humano Directo			2,2			-20,8
Fresco	227	232	2,2	4 791	3 794	-20,8
Consumo Industrial			-			-51,1
Anchoveta	0	0	-	647 880	316 815	-51,1
SECTOR PESCA			2,2			-49,8

^{1/} Cifras preliminares.
^{2/} Variación a precios de 2007.
Fuente: Ministerio de la Producción.
Elaboración: BCRP, Sucursal Trujillo. Departamento de Estudios Económicos.

- En el periodo de enero a setiembre, la actividad disminuyó 49,8 por ciento en términos interanuales impulsada principalmente por menores desembarques de anchoveta en abril y mayo. La caída en abril se explica por menores días efectivos de pesca (8 días en abril 2025 vs 19 días en abril 2024). En tanto que, en mayo se reportó el cierre de los principales puertos de La Libertad por oleajes anómalos.

³ Mediante Resolución Directoral N° 00120-2025-PRODUCE/DGSFS-PA, el Ministerio de la Producción dio por concluida la primera temporada de pesca de anchoveta 2025 a partir del 24 de julio de 2025.

GRÁFICO N° 02
LA LIBERTAD: PRODUCCIÓN DE ANCHOVETA, 2024-2025
(Miles de toneladas)

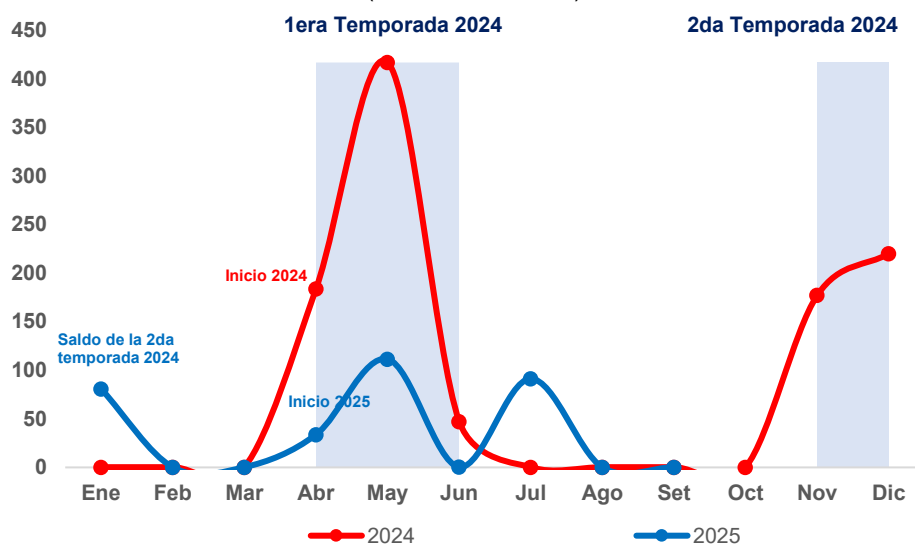

Fuente: Ministerio de la Producción.

- El precio promedio de harina de pescado en octubre de 2025 fue US\$/TM 1 750 y registró un incremento de 0,9 por ciento respecto al mes previo. En tanto que en términos interanuales aumentó 14,9 por ciento.

GRÁFICO N° 03
COTIZACIÓN INTERNACIONAL DE HARINA DE PESCADO
(Hamburgo - US\$/TM)

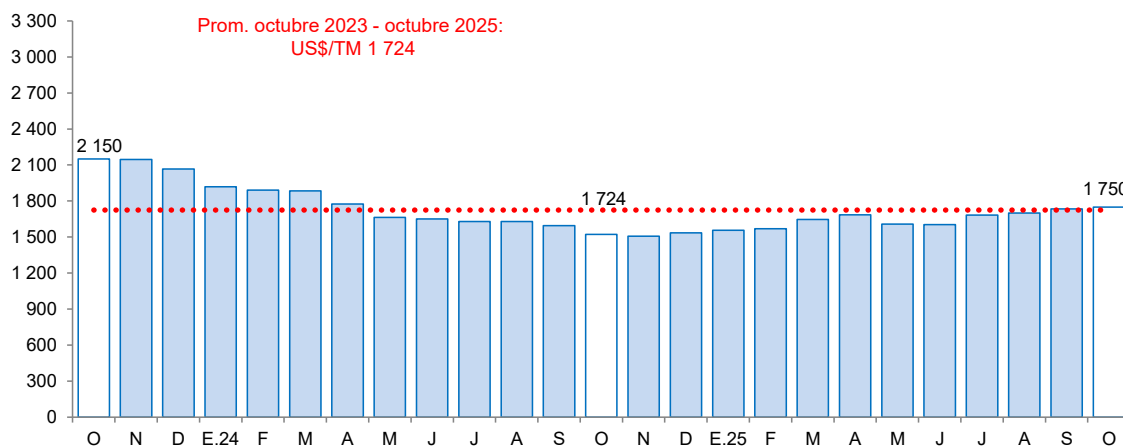

Fuente: Reuters y Bloomberg.

1.3 Sector minería

- La actividad minera disminuyó 9,8 por ciento interanual en setiembre, por la menor producción de oro, debido a los menores volúmenes producidos por Consorcio Minero Horizonte y La Arena.
- Asimismo, en el periodo acumulado entre enero y setiembre de 2025, la actividad minera disminuyó 14,6 por ciento, respecto a similar periodo del año previo, debido a la menor producción de oro y plata. Cabe destacar que, a nivel regional, La Libertad se ubicó en primer lugar en la producción de oro al contribuir con el 28,2 por ciento del total nacional⁴. Por su parte, a nivel de empresas, la Compañía Minera Poderosa ocupó el segundo lugar en la producción nacional, al contribuir con el 8,0 por ciento del total producido. Cabe señalar que Minera Boro Misquichilca, Minera Aurífera Retamas y Consorcio Minero Horizonte se ubicaron en tercer, cuarto y quinto lugar con una participación de 5,7 por ciento, 5,1 por ciento y 4,9 por ciento, respectivamente.

CUADRO N° 05
LA LIBERTAD: SECTOR MINERÍA
(Variación % real respecto a similar periodo del año anterior)

	Estructura Porcentual 2024 ^{2/}	Setiembre				Enero - Setiembre			
		2024	2025 ^{1/}	Var.%	Contribución%	2024	2025 ^{1/}	Var.%	Contribución%
Oro (Onzas troy)	98,9	87 729	79 026	-9,9	-9,8	855 084	729 533	-14,7	-14,5
Plata (Onzas troy)	1,1	53 120	55 407	4,3	0,0	531 712	496 787	-6,6	-0,1
SECTOR MINERÍA ^{2/}	100,0			-9,8	-9,8			-14,6	-14,6

^{1/} Cifras preliminares.

^{2/} A precios de 2007.

Fuente: Ministerio de Energía y Minas.

Elaboración: BCRP, Sucursal Trujillo, Departamento de Estudios Económicos.

- La actividad minera de La Libertad en el periodo de enero a setiembre 2025 estuvo compuesta mayoritariamente por la producción de oro, ya que representó el 98,9 por ciento de la producción total (durante el año 2024, la contribución de la producción de oro ascendió a 98,9 por ciento).

GRÁFICO N° 04
EVOLUCIÓN DE LA PRODUCCIÓN MINERA
(Variación % real)

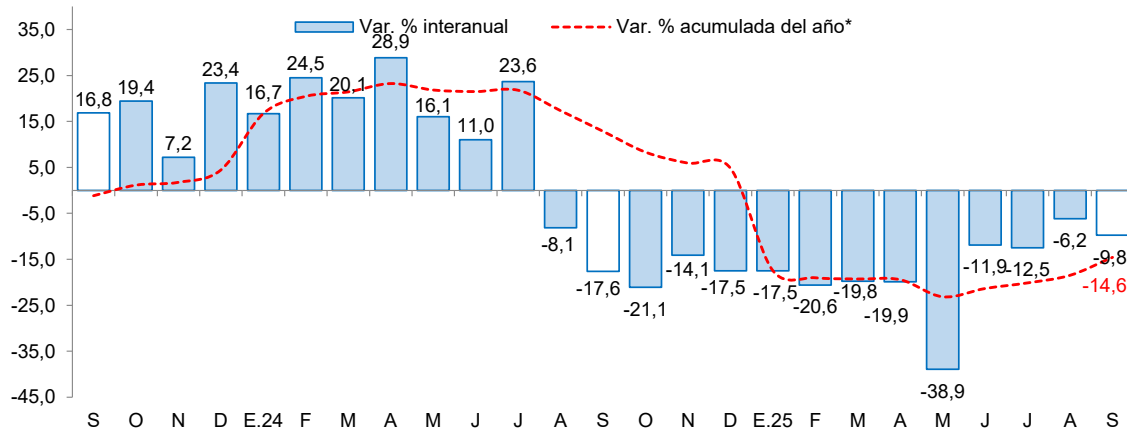

*Corresponde a la variación interanual acumulada del periodo hasta el mes indicado.

Fuente: MINEM.

Elaboración: BCRP, Sucursal Trujillo, Departamento de Estudios Económicos.

- En octubre del año 2025, el precio promedio del oro fue USD/oz.tr. 4 058 y registró un aumento de 10,6 por ciento respecto al mes anterior. El aumento en el precio se explicó, principalmente al cierre parcial del gobierno de Estados Unidos y las expectativas de recorte de tasas por parte de la Reserva Federal. Asimismo, en términos interanuales el precio promedio del oro aumentó 50,8 por ciento

⁴ Seguido por Cajamarca (24,3 por ciento) y Arequipa (21,5 por ciento).



respecto a octubre de 2024.

GRÁFICO N° 05
COTIZACIÓN INTERNACIONAL DEL ORO
(London Metal Exchange - USD/oz.tr.)

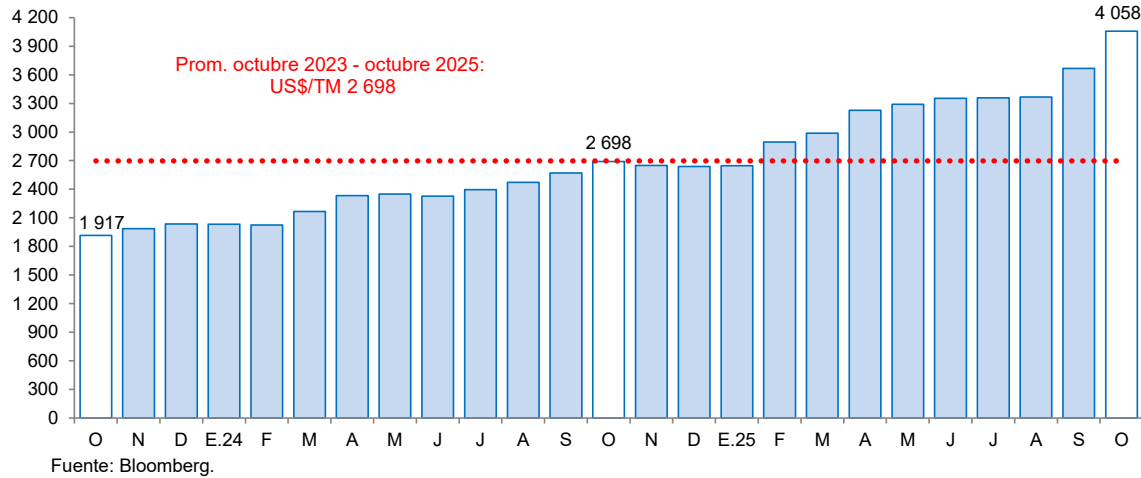

Otros indicadores sectoriales

2.1. Sector manufactura

En el noveno mes del año 2025, la actividad manufacturera disminuyó 0,8 por ciento interanual, debido a la menor producción de la industria no primaria. En la industria no primaria disminuyó el rubro de alimentos y bebidas, por el menor procesamiento de conserva de frutas. Por otro lado, la industria primaria aumentó por el mayor procesamiento de azúcar.

GRÁFICO N° 06
LA LIBERTAD: EVOLUCIÓN DE LA PRODUCCIÓN MANUFACTURERA
(Variación % real respecto a similar mes del año anterior)

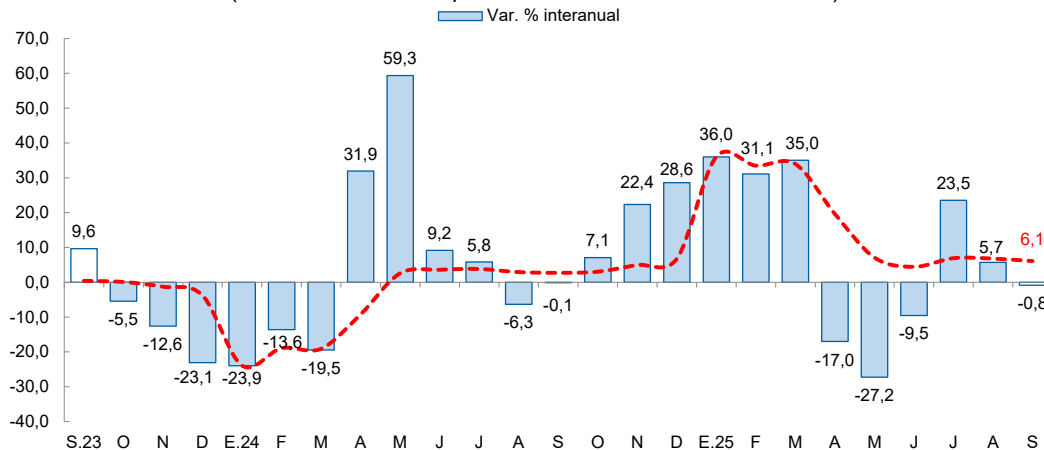

*Corresponde a la variación interanual acumulada del periodo hasta el mes indicado.

Fuente: Ministerio de Desarrollo Agrario y Riego, Ministerio de la Producción y empresas industriales.

- En el periodo acumulado entre enero y setiembre de 2025, la industria manufacturera aumentó 6,1 por ciento interanual, por el mayor procesamiento de la industria no primaria de alimentos y bebidas. Dentro de este rubro se incrementó la fabricación de conservas de frutas y hortalizas.

CUADRO N° 06
LA LIBERTAD: SECTOR MANUFACTURA ^{1/}
(Variación % real respecto a similar periodo del año anterior)

CUADRO N° 7
SECTOR MANUFACTURA ^{1/}
(Variación % real respecto a similar periodo del año anterior)

Ramas de actividad	Estructura porcentual 2024 ^{2/}	Setiembre		Enero - Setiembre	
		Var. %	Contribución ^{3/}	Var. %	Contribución ^{3/}
MANUFACTURA PRIMARIA	29,5	27,3	6,2	-9,6	-2,7
Azúcar	19,6	29,4	6,2	6,6	1,2
Harina y aceite de pescado	8,4	-	-	-53,2	-3,9
Productos cárnicos	1,6	0,8	0,0	-1,3	0,0
MANUFACTURA NO PRIMARIA	70,5	-9,1	-7,1	12,1	8,8
Alimentos y bebidas	50,8	-14,1	-7,9	15,1	7,8
Conservas de frutas y hortalizas	16,0	-35,6	-7,8	47,7	7,2
Alimentos para animales	14,4	0,1	0,0	2,0	0,3
Bebidas gaseosas	11,7	-0,1	0,0	-1,3	-0,2
Ron y otras bebidas	2,3	0,7	0,0	0,7	0,0
Galletas	2,7	0,4	0,0	20,6	0,6
Alcohol etílico	2,0	-5,6	-0,1	-6,0	-0,1
Harina de trigo	1,1	0,3	0,0	0,2	0,0
Productos lácteos	0,5	0,1	0,0	0,4	0,0
Chocolate	0,0	6,7	0,0	-0,7	0,0
Productos minerales no metálicos	10,4	7,9	0,9	8,4	0,9
Cemento	10,4	7,9	0,9	8,4	0,9
Papel y productos de papel	3,2	3,8	0,1	1,7	0,1
Papel y cartón	3,2	3,8	0,1	1,7	0,1
Productos de plástico	2,2	-11,4	-0,3	11,9	0,3
Sacos de polipropileno	1,7	-20,6	-0,4	4,9	0,1
Tela arpillera	0,6	14,1	0,1	32,9	0,2
Fabricación productos textiles	1,7	1,7	0,0	-14,2	-0,3
Hilados de algodón	1,7	1,7	0,0	-14,2	-0,3
Curtido y adobo de cueros, calzado	1,1	1,6	0,0	-3,4	0,0
Vehículos automotores	1,0	9,5	0,1	5,1	0,1
Carrocerías	1,0	9,5	0,1	5,1	0,1
Actividades de edición e impresión	0,1	-38,8	0,0	-15,0	0,0
SECTOR MANUFACTURA	100,0	-0,8	-0,8	6,1	6,1

1/ Cifras preliminares.

2/ A precios de 1994.

3/ En puntos porcentuales.

Fuente: MIDAGRI, PRODUCE y Empresas Industriales.

Elaboración: BCRP, Sucursal Trujillo. Departamento de Estudios Económicos.

2.2. Sector construcción

- Respecto al sector construcción, los despachos de cemento registraron un aumento de 8,6 por ciento interanual en setiembre de 2025. Este resultado se explicó, principalmente, por el mayor dinamismo de la autoconstrucción.
- En el periodo acumulado entre enero y setiembre de 2025, los despachos de cemento alcanzaron un volumen de 555,9 mil toneladas métricas, lo que representó un aumento de 7,1 por ciento respecto de lo registrado en igual periodo de 2024 (518,9 mil TM). Los despachos de cemento se consideran un



indicador líder de la evolución del sector construcción, ya que muestran, históricamente, altos niveles de correlación con la producción del sector construcción.

GRÁFICO N° 07
LA LIBERTAD: SECTOR CONSTRUCCIÓN
(Variación % real respecto a similar periodo del año anterior)

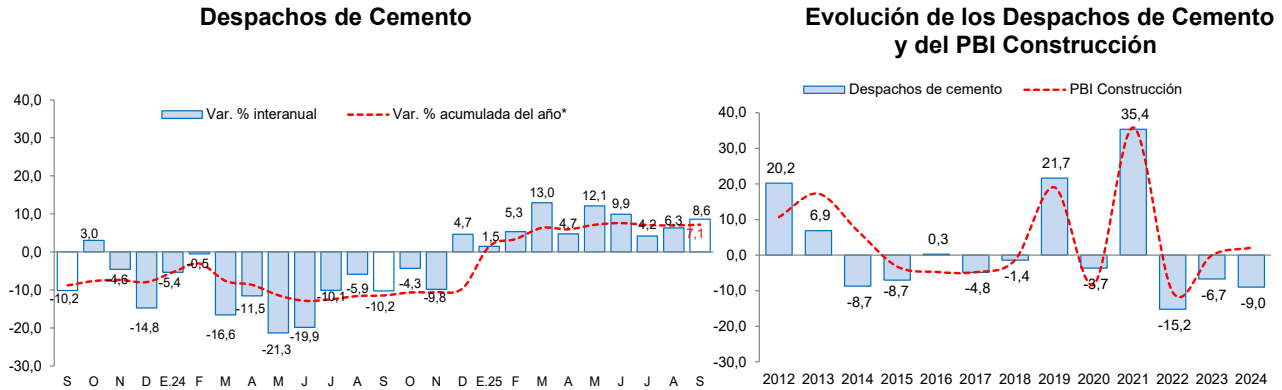

*Corresponde a la variación interanual acumulada del periodo hasta el mes indicado.
Fuente: INEI y Cementos Pacasmayo S.A.A
Nota: Los datos de enero a setiembre de 2025 son cifras preliminares.

II. CRÉDITO Y DEPÓSITOS ^{5/}

1. Crédito

- El saldo total del **crédito** en setiembre de 2025 ascendió a S/ 13 119 millones y aumentó 5,7 por ciento interanual, superior a la tasa registrada en el mismo periodo de 2024 (-0,7 por ciento).
- Por **tipo de institución**, el crédito de la banca múltiple, que concentra el 77,8 por ciento del crédito total de la región, registró un aumento de 8,9 por ciento interanual. Por otro lado, las colocaciones de las instituciones no bancarias registraron una disminución de 8,5 por ciento, debido al resultado de las empresas financieras, edpymes y cajas rurales. En las entidades estatales, el crédito del Banco de la Nación y Agrobanco registró un incremento de 16,6 por ciento y 23,6 por ciento, respectivamente.

⁵ En este informe los saldos en moneda extranjera se valúan al tipo de cambio constante de diciembre de 2022 (S/ 3,81 por dólar), a fin de aislar el efecto de la valuación cambiaria sobre los saldos en moneda extranjera.



CUADRO N° 07
LA LIBERTAD: CRÉDITO
(Saldos en millones de soles)

Instituciones	Setiembre				Morosidad (%)	
	2024	2025	Estructura %	Var. %	Ago.24	Ago.25
Banco de la Nación ^{1/}	489	570	4,3	16,6	2,5	2,3
Agrobanco	12	15	0,1	23,6	24,5	15,9
Banca múltiple	9 371	10 208	77,8	8,9	6,6	4,8
Instituciones no bancarias	2 543	2 326	17,7	-8,5	7,9	7,5
Cajas municipales	1 758	1 874	14,3	6,6	8,2	8,1
Cajas rurales	6	6	0,0	-0,5	4,3	2,0
Empresas financieras	764	432	3,3	-43,4	7,2	5,3
Edpymes	15	13	0,1	-12,2	6,4	5,6
TOTAL ^{2/}	12 415	13 119	100,0	5,7	6,7	5,2
En MN	10 957	11 611	88,5	6,0		
En ME	1 457	1 508	11,5	3,5		

1/ Considera solo los créditos de consumo e hipotecario.

2/ Debido al redondeo de los datos parciales, los totales pueden diferir de la suma de las partes.

Fuente: Superintendencia de Banca, Seguros y AFP (SBS).

Elaboración: BCRP, Sucursal Trujillo. Departamento de Estudios Económicos.

- En cuanto al **tipo de moneda**, el coeficiente de dolarización del crédito en setiembre fue 11,5 por ciento (11,7 por ciento en setiembre de 2024). El saldo de créditos en moneda nacional y moneda extranjera registraron un aumento de 6,0 por ciento y 3,5 por ciento, respectivamente.

GRÁFICO N° 08
LA LIBERTAD: EVOLUCIÓN DEL CRÉDITO ^{1/}
(Variación % respecto a similar mes del año anterior)

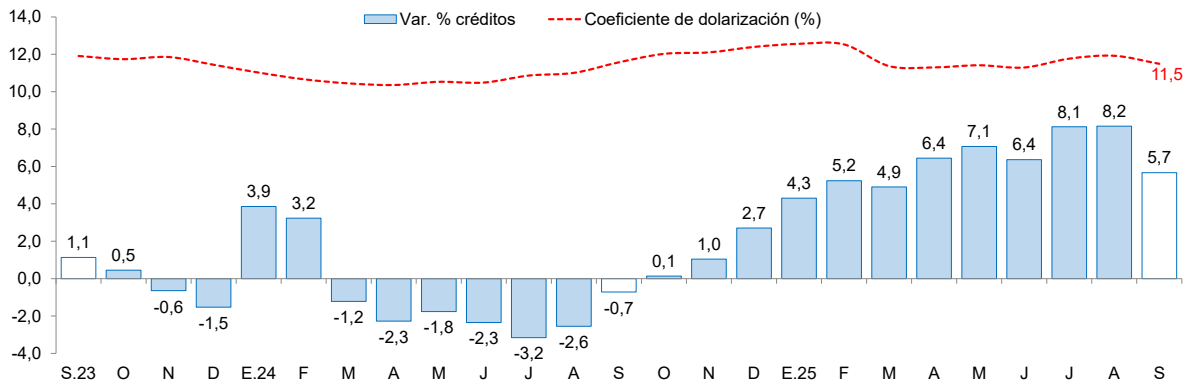

1/ Coeficiente de dolarización = (créditos en dólares valuados en soles) / crédito total en soles.

Fuente: Superintendencia de Banca, Seguros y AFP (SBS).

- Debe indicarse que, al mes de setiembre último, la cartera de créditos de La Libertad creció a un menor ritmo que la cartera nacional (5,7 por ciento regional versus 5,8 por ciento nacional).

2. Depósitos



- Los depósitos en las instituciones financieras de La Libertad al mes de setiembre de 2025 (S/ 13 312 millones) crecieron 7,5 por ciento interanual, menor a la tasa registrada en el mismo mes de 2024 (10,1 por ciento).

GRÁFICO N° 9
LA LIBERTAD: EVOLUCIÓN DE LOS DEPÓSITOS
(Variación % respecto a similar mes del año anterior)

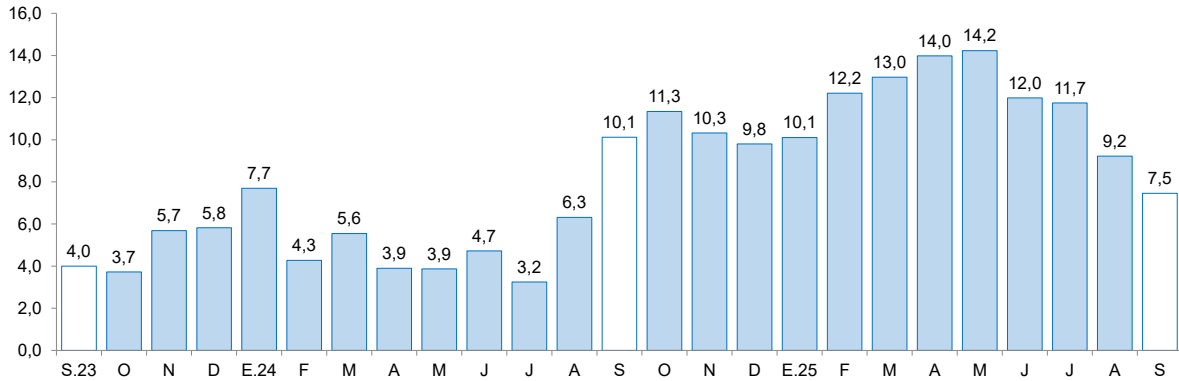

Fuente: Superintendencia de Banca, Seguros y AFP (SBS).

- Según el **tipo de institución**, los depósitos en la banca múltiple, que cuentan con una participación de 73,3 por ciento de los depósitos totales de la región, registraron un aumento interanual de 10,2 por ciento. Asimismo, los depósitos de las instituciones no bancarias registraron un aumento interanual de 3,2 por ciento por el resultado, principalmente, de las cajas municipales. Los depósitos en el Banco de la Nación, los cuales concentran el 10,9 por ciento de los depósitos totales de la región, disminuyeron 3,0 por ciento, en términos anuales.
- Según **tipo de depósito**, los depósitos de ahorro y a la vista aumentaron 13,8 por ciento y 7,1 por ciento, respectivamente.

CUADRO N° 08
LA LIBERTAD: DEPÓSITOS
(Saldos en millones de soles)

Instituciones	Setiembre			
	2024	2025	Estructura %	Var. %
Banco de la Nación	1 501	1 456	10,9	-3,0
Banca múltiple	8 858	9 761	73,3	10,2
Instituciones no bancarias	2 030	2 096	15,7	3,2
Cajas municipales	1 687	1 805	13,6	7,0
Cajas rurales	2	2	0,0	-9,6
Empresas financieras	341	288	2,2	-15,4
TOTAL ^{1/}	12 388	13 312	100,0	7,5
Depósitos a la vista	3 397	3 638	27,3	7,1
Depósitos de ahorro	5 451	6 201	46,6	13,8
Depósitos a plazo	3 541	3 474	26,1	-1,9
En M/N	9 515	9 916	74,5	4,2
En M/E	2 873	3 396	25,5	18,2

1/ Debido al redondeo de los datos parciales, los totales pueden diferir de la suma de las partes.

Fuente: Superintendencia de Banca, Seguros y AFP (SBS).

Elaboración: BCRP, Sucursal Trujillo. Departamento de Estudios Económicos.

- En cuanto al **tipo de moneda**, el coeficiente de dolarización de los depósitos en setiembre fue 25,5 por ciento, mayor al coeficiente registrado en el mismo mes de 2024 (23,2 por ciento).

III. EJECUCIÓN DEL PRESUPUESTO PÚBLICO

1. Ejecución del Presupuesto del Gasto No Financiero

- La ejecución presupuestal del **gasto no financiero** (S/ 646 millones) disminuyó 13,7 por ciento interanual en setiembre, en términos reales, por el menor gasto de formación bruta de capital. Según nivel de gobierno, disminuyó el gasto no financiero del Gobierno Nacional y del Gobierno Regional.
- Asimismo, en el periodo de enero a setiembre de 2025, el gasto no financiero disminuyó 0,9 por ciento, respecto a similar periodo del año previo, debido a la menor ejecución del gasto de formación bruta de capital. Así también, el gasto disminuyó en el Gobierno Nacional.

CUADRO N° 09
LA LIBERTAD: EJECUCIÓN DEL PRESUPUESTO PÚBLICO ^{1/}
(En millones de soles)

	Setiembre			Enero - Setiembre		
	2024	2025	Var.% real	2024	2025	Var.% real
I. GASTOS CORRIENTES	415	445	5,8	3 842	4 157	6,6
<i>Gobierno Nacional</i>	<i>129</i>	<i>130</i>	<i>-0,1</i>	<i>1 284</i>	<i>1 405</i>	<i>7,8</i>
<i>Gobierno Regional</i>	<i>216</i>	<i>232</i>	<i>6,1</i>	<i>1 945</i>	<i>2 068</i>	<i>4,7</i>
<i>Gobiernos Locales</i>	<i>71</i>	<i>83</i>	<i>15,8</i>	<i>613</i>	<i>684</i>	<i>10,0</i>
Remuneraciones	247	269	7,4	2 259	2 444	6,5
Gobierno Nacional	54	54	-1,4	445	500	10,6
Gobierno Regional	169	186	8,6	1 579	1 677	4,6
Gobiernos Locales	24	28	19,0	235	268	12,0
Bienes y Servicios	86	97	11,5	707	783	9,1
Gobierno Nacional	15	24	56,2	182	231	25,3
Gobierno Regional	34	33	-3,8	229	252	8,4
Gobiernos Locales	37	40	6,8	297	300	-0,4
Transferencias ^{2/}	82	80	-4,7	875	930	4,7
Gobierno Nacional	59	52	-13,4	657	674	1,1
Gobierno Regional	13	13	-1,3	137	139	0,0
Gobiernos Locales	10	15	40,9	81	117	42,6
II. FORMACIÓN BRUTA DE CAPITAL	253	201	-21,5	2 214	2 040	-9,2
Gobierno Nacional	126	48	-62,9	1 389	918	-34,7
Gobierno Regional	62	75	19,2	347	495	40,8
Gobiernos Locales	64	78	20,6	479	626	28,9
III OTROS GASTOS DE CAPITAL ^{3/}	71	0	-100,0	237	132	-45,1
GASTO NO FINANCIERO TOTAL (I+II+III)	739	646	-13,7	6 292	6 329	-0,9
<i>Gobierno Nacional</i>	<i>255</i>	<i>178</i>	<i>-31,3</i>	<i>2 675</i>	<i>2 327</i>	<i>-14,2</i>
<i>Gobierno Regional</i>	<i>349</i>	<i>307</i>	<i>-13,1</i>	<i>2 526</i>	<i>2 689</i>	<i>4,9</i>
<i>Gobiernos Locales</i>	<i>135</i>	<i>161</i>	<i>18,1</i>	<i>1 092</i>	<i>1 312</i>	<i>18,4</i>

^{1/} Información actualizada al 30 de setiembre del 2025.

^{2/} Incluye el pago de pensiones, donaciones, transferencias y otros gastos corrientes.

^{3/} Incluye donaciones y transferencias.

Fuente: Ministerio de Economía y Finanzas (MEF).

Elaboración: BCRP, Sucursal Trujillo. Departamento de Estudios Económicos.



- Los **gastos corrientes** aumentaron 5,8 por ciento interanual en setiembre, en términos reales, como resultado del aumento de los gastos bienes y servicios y remuneraciones. El aumento en el componente bienes y servicios se explica por el mayor gasto en servicios profesionales y técnicos, locación de servicios y pagos CAS. Asimismo, el aumento en el componente remuneraciones se explica por las mayores retribuciones al personal obrero y administrativo que realiza las funciones de Planeamiento y Gestión, Ambiente y Orden Público y Seguridad.
- Por otro lado, la **inversión pública (formación bruta de capital)** disminuyó 21,5 por ciento interanual en setiembre, como resultado, principalmente, de la menor inversión del Gobierno Nacional (-62,9 por ciento).

GRÁFICO N° 10
LA LIBERTAD: INVERSIÓN PÚBLICA Y CONTRIBUCIÓN AL CRECIMIENTO SEGÚN NIVEL DE GOBIERNO
(Variación % real; contribuciones en puntos porcentuales)

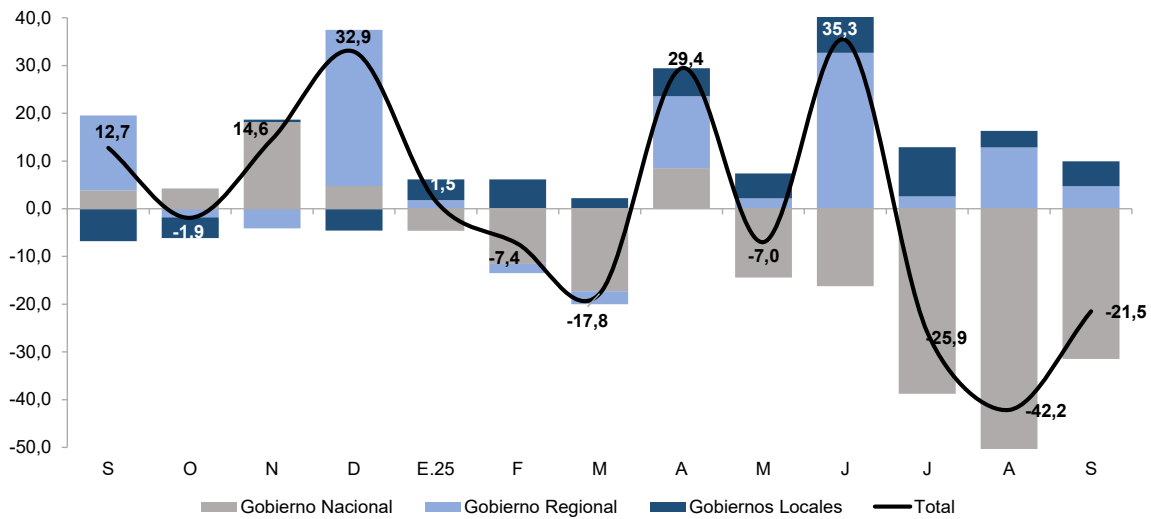

Fuente: Ministerio de Economía y Finanzas (MEF).

- Por tipo de función, la ejecución disminuyó en el Gobierno Nacional en el mes de setiembre. Se destaca la disminución del gasto en proyectos de orden público y seguridad. Por su lado, la ejecución en proyectos de educación y cultura y deporte se incrementó en el mes.

GRÁFICO N° 11
LA LIBERTAD: EVOLUCIÓN DE LA INVERSIÓN PÚBLICA SEGÚN SECTORES
(en millones de soles)

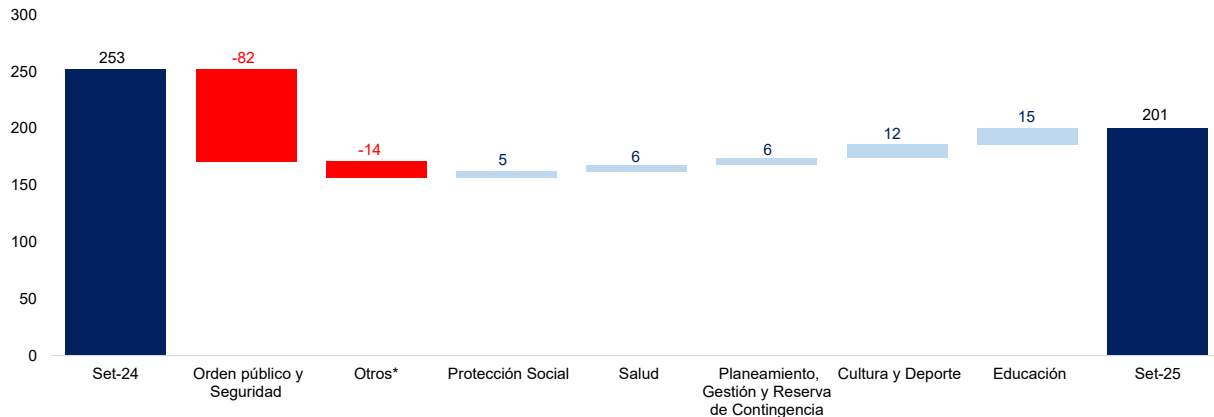

*Corresponde los siguientes sectores: Industria, energía, turismo, defensa y seguridad nacional, trabajo, minería, agropecuario, previsión social, protección social y vivienda y comercio.



Fuente: Ministerio de Economía y Finanzas (MEF).

- En el periodo acumulado entre enero y setiembre de 2025, la inversión pública disminuyó 9,2 por ciento interanual, principalmente, como resultado de la menor inversión del Gobierno Nacional (-34,7 por ciento).

GRÁFICO N° 12
LA LIBERTAD: EVOLUCIÓN DE LA EJECUCIÓN DEL PRESUPUESTO DE INVERSIONES
(Variación % real)

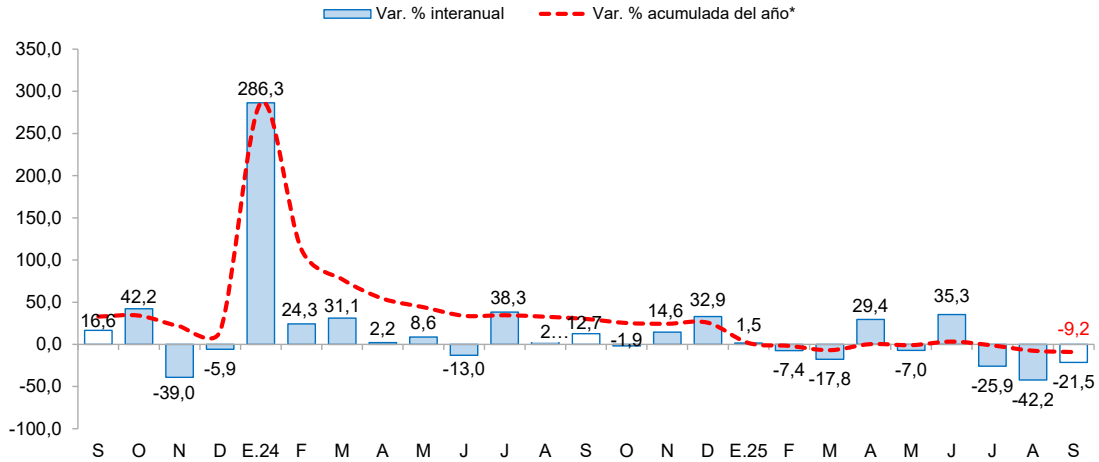

*Corresponde a la variación interanual acumulada del periodo hasta el mes indicado.

Fuente: Ministerio de Economía y Finanzas (MEF).

- El avance de la ejecución de la inversión pública a setiembre del presente año representó el 54,6 por ciento del Presupuesto Institucional Modificado (PIM), nivel inferior a lo ejecutado en el mismo mes del año 2024 (55,0 por ciento). Este resultado se explica por la menor ejecución del presupuesto del Gobierno Regional.

GRÁFICO N° 13
LA LIBERTAD: EJECUCIÓN DE LA INVERSIÓN PÚBLICA POR NIVEL DE GOBIERNO, ENERO-SETIEMBRE
(Millones de soles)

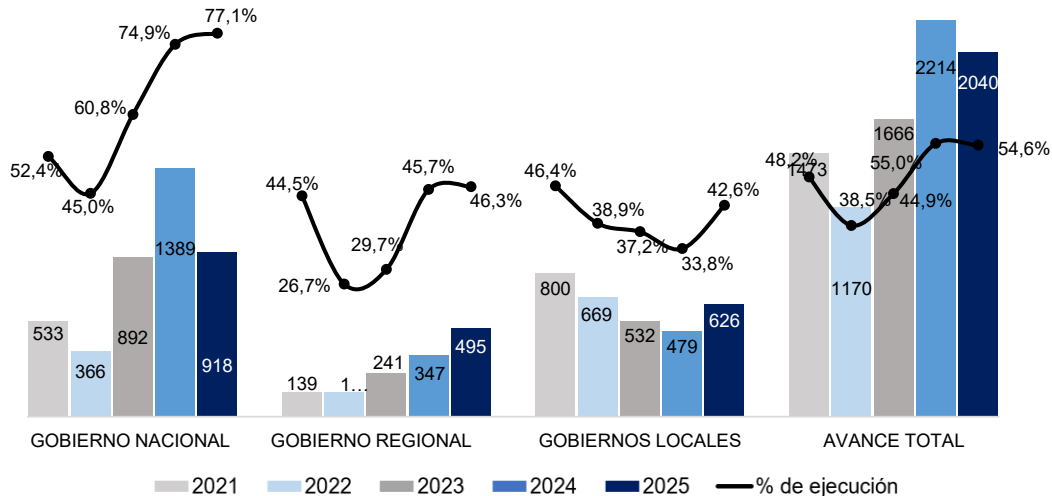

Fuente: Ministerio de Economía y Finanzas (MEF).

- Respecto al avance de la ejecución presupuestal de los proyectos por nivel de gobierno en setiembre, en la cartera del Gobierno Nacional destacó la ejecución del proyecto "Mejoramiento de la atención de

los servicios de salud hospitalarios en el Hospital Regional Docente de Trujillo, distrito de Trujillo, provincia de Trujillo, departamento de La Libertad” (S/ 12,3 millones). En el Gobierno Regional, se registró una mayor ejecución del proyecto “Mejoramiento del servicio de educación secundaria en la I.E. CECAT Marcial Acharán, distrito de Trujillo, provincia de Trujillo, departamento de La Libertad” (S/ 7,6 millones). En los gobiernos locales destacó el proyecto “Mejoramiento del servicio de movilidad urbana en la tercera etapa entre la Av. Juan Pablo II y la calle Luis A. Sánchez del centro poblado Miramar, distrito de Moche, provincia de Trujillo, departamento de La Libertad” (S/ 2,2 millones).

CUADRO N° 10
LA LIBERTAD: FORMACIÓN BRUTA DE CAPITAL DE LOS PRINCIPALES PROYECTOS EN LOS TRES NIVELES DE GOBIERNO ^{1/}
(Saldos en millones de soles)

Proyecto	PIM	% Ejecución	Setiembre		Enero-Setiembre	
			2024	2025	2024	2025
Gobierno Nacional	1 190,6	77,2	126,4	47,6	1 388,8	919,7
Mejoramiento de la atención de los servicios de salud hospitalarios en el Hospital Regional Docente de Trujillo, distrito de Trujillo, provincia de Trujillo, departamento de La Libertad.	28,8	96,6	0,0	12,3	0,1	27,9
Mejoramiento y ampliación de los servicios de salud del primer nivel de atención de la Red Integrada de Salud (RIS) 2 - Trujillo, en cinco distritos de la provincia de Trujillo, departamento de La Libertad.	17,8	61,0	0,4	10,9	1,4	10,9
Recuperación de los servicios de salud del Hospital Provincial de Cascas II-1, distrito de Cascas, provincia de Gran Chimú, región La Libertad.	49,4	98,9	19,3	4,1	117,4	48,9
Otros	1094,5	76,0	106,7	20,4	1 269,8	832,1
Gobierno Regional	961,2	52,6	62,2	76,3	346,5	505,6
Mejoramiento del servicio de educación secundaria en la I.E. CECAT Marcial Acharán, distrito de Trujillo, provincia de Trujillo, departamento de La Libertad.	8,3	90,8	0,0	7,6	0,0	7,6
Mejoramiento del servicio de educación inicial, primaria y secundaria en la I.E. 82208 Marqués de Torre Tagle, distrito de El Porvenir, provincia de Trujillo, departamento de La Libertad.	7,4	79,9	0,0	5,9	0,0	5,9
Construcción de ambiente complementario, cobertura e instalaciones exteriores de servicios básicos; adquisición de equipamiento para ambientes complementarios, además de otros activos en el Centro de Acogida Residencial Aldea Infantil Santa Rosa, en el centro poblado Santa Rosa Alta, distrito de Laredo, provincia de Trujillo, departamento de La Libertad.	5,0	99,6	0,0	4,9	0,0	4,9
Otros	940,6	51,8	62,2	58,0	346,5	487,2
Gobiernos locales	1 486,9	43,1	64,1	78,7	478,6	641,2
Mejoramiento del servicio de movilidad urbana en la tercera etapa entre la Av. Juan Pablo II y la calle Luis A. Sánchez del centro poblado Miramar, distrito de Moche, provincia de Trujillo, departamento de La Libertad.	14,9	55,0	0,0	2,2	0,0	8,2
Mejoramiento y ampliación de los servicios operativos o misionales institucionales en la Subgerencia de Maquinaria Pesada y Equipo de la Municipalidad Provincial de Otuzco, distrito de Otuzco, provincia de Otuzco, departamento de La Libertad.	4,0	54,6	0,0	2,2	0,0	2,2
Mejoramiento y ampliación del servicio deportivo del Polideportivo La Bombonera en el pueblo joven Miguel Grau, cuarta fase, distrito de El Porvenir, provincia de Trujillo, departamento de La Libertad.	9,8	98,3	0,0	2,1	0,0	9,7
Otros	1 458,2	42,6	64,1	72,2	478,6	621,2

1/ Información actualizada al 30 de setiembre.

Fuente: Ministerio de Economía y Finanzas (MEF)

Elaboración: BCRP, Sucursal Trujillo. Departamento de Estudios Económicos.



IV. ANEXOS



ANEXO 1

LA LIBERTAD: PRODUCCIÓN AGROPECUARIA
(TM)

PRODUCTOS	2024				2025 ^{1/}									PRODUCTOS
	SET	OCT	NOV	DIC	ENE	FEB	MAR	ABR	MAY	JUN	JUL	AGO	SET	
AGRÍCOLA														AGRÍCOLA
Alcachofa	5 260	7 626	6 548	3 160	0	0	0	0	0	0	0	760	4 642	Alcachofa
Alfalfa	19 176	20 366	20 927	21 090	17 117	18 793	19 274	17 978	16 410	18 287	18 768	18 644	19 430	Alfalfa
Arándano	24 860	46 200	44 972	24 500	14 000	7 921	1 590	500	700	1 550	7 210	24 007	42 020	Arándano
Arroz cáscara	0	0	497	0	601	4 148	14 488	37 265	142 626	134 165	1 920	0	14	Arroz cáscara
Arveja grano seco	312	9	8	0	0	0	0	0	0	549	5 801	4 203	883	Arveja grano seco
Caña de azúcar	406 144	491 131	439 569	453 607	372 481	423 605	369 573	350 700	286 848	293 439	462 090	481 944	518 816	Caña de azúcar
Cebada grano	7 233	0	0	0	0	0	0	0	0	1 879	21 697	26 537	10 556	Cebada grano
Espárrago	12 907	13 278	15 916	14 260	11 445	13 664	13 908	11 760	11 969	12 597	11 579	14 126	12 173	Espárrago
Maíz amarillo duro	39 038	5 797	11 045	3 585	2 912	3 309	2 319	2 801	4 633	21 452	41 837	9 040	5 309	Maíz amarillo duro
Maíz amiláceo	296	22	4	0	0	12	0	0	166	2 485	9 440	8 015	1 256	Maíz amiláceo
Maíz chala	19 712	17 878	11 903	13 913	18 636	21 259	24 901	23 638	26 883	27 236	27 196	22 035	25 225	Maíz chala
Palta	7 200	6 184	5 378	2 728	216	467	9 257	25 000	50 000	65 690	67 001	49 012	30 713	Palta
Papa	8 746	19 259	28 848	30 196	14 611	43 565	77 369	98 244	101 919	103 273	64 769	25 792	19 946	Papa
Páprika	30	93	132	250	250	188	0	36	0	36	108	0	72	Páprika
Trigo	4 707	175	0	0	0	0	0	0	414	1 170	21 909	25 647	10 506	Trigo
Uva	2 076	4 069	14 952	16 001	7 800	7 529	2 535	1 764	1 700	1 800	2 242	2 007	2 122	Uva
Otros agrícolas														Otros agrícolas
Ají	619	679	484	252	367	563	1 212	655	790	135	460	476	395	Ají
Cebolla	7 278	3 951	2 155	1 100	3 400	3 344	1 606	2 102	3 485	3 239	8 883	6 690	6 704	Cebolla
Frijol grano seco	343	288	139	184	34	11	17	9	227	1 088	1 497	410	264	Frijol grano seco
Haba grano seco	400	0	1	0	0	0	0	0	11	423	2 609	2 629	830	Haba grano seco
Maíz choclo	131	212	49	0	138	129	216	2 589	3 041	4 408	3 653	56	105	Maíz choclo
Pepinillo	1 582	835	665	665	1 631	1 266	1 603	782	2 140	1 528	1 449	1 191	1 256	Pepinillo
Piña	1 276	1 352	1 601	1 572	2 091	2 053	1 965	1 958	1 710	1 245	1 679	1 659	1 968	Piña
Tarhui o chocho	2 830	1 586	0	0	0	0	0	0	0	0	44	0	0	Tarhui o chocho
Yuca	1 416	2 022	2 769	2 265	1 425	1 511	1 179	1 119	1 038	1 363	1 494	1 635	1 598	Yuca
Zapallo	2 611	1 274	846	863	1 190	1 129	605	1 366	1 803	2 346	3 813	2 097	1 420	Zapallo
PECUARIO														PECUARIO
Carne de ave ^{2/}	24 843	26 905	25 649	26 037	26 646	21 759	27 075	27 497	27 464	26 066	33 750	25 648	25 524	Carne de ave ^{2/}
Carne de ovino ^{2/}	247	252	235	251	254	262	258	270	278	289	686	269	249	Carne de ovino ^{2/}
Carne de porcino ^{2/}	1 942	1 876	1 787	1 842	2 055	1 952	1 968	2 014	2 041	2 088	2 900	2 130	2 130	Carne de porcino ^{2/}
Carne de vacuno ^{2/}	780	808	770	770	789	776	780	784	764	782	1 676	878	799	Carne de vacuno ^{2/}
Huevo	6 896	7 220	7 713	7 890	7 032	6 909	6 797	6 755	6 980	6 904	6 920	7 188	6 980	Huevo
Leche	16 469	15 902	16 061	16 124	15 574	15 649	16 018	16 915	16 927	17 267	17 763	17 538	17 538	Leche

1/ Cifras preliminares.

2/ Peso neto.

Fuente: MIDAGRI.

Elaboración: BCRP. Sucursal Trujillo. Departamento de Estudios Económicos.



ANEXO 2

LA LIBERTAD: PRODUCCIÓN PESQUERA (T.m.)

	2024				2025 ^{1/}									
	SET	OCT	NOV	DIC	ENE	FEB	MAR	ABR	MAY	JUN	JUL	AGO	SET	
Consumo humano directo	227	466	585	439	670	920	458	286	375	287	301	265	232	Consumo humano directo
1. Fresco	227	466	585	439	670	920	458	286	375	287	301	265	232	1. Fresco
2. Congelado	0	0	0	0	0	0	0	0	0	0	0	0	0	2. Congelado
3. Conservas	0	0	0	0	0	0	0	0	0	0	0	0	0	3. Conservas
Consumo industrial	0	0	176 983	219 950	80 576	0	0	33 554	111 373	177	91 135	0	0	Consumo industrial
1. Anchoveta	0	0	176 983	219 950	80 576	0	0	33 554	111 373	177	91 135	0	0	1. Anchoveta

^{1/} Cifras preliminares.

Fuente: Ministerio de Producción.

Elaboración: BCRP. Sucursal Trujillo. Departamento de Estudios Económicos.

ANEXO 3

LA LIBERTAD: PRODUCCIÓN MINERA

PRODUCTOS	2024				2025 ^{1/}									PRODUCTOS
	SET	OCT	NOV	DIC	ENE	FEB	MAR	ABR	MAY	JUN	JUL	AGO	SET	
MINERÍA METÁLICA														MINERÍA METÁLICA
Oro (Onzas troy)	85 614	91 475	88 768	97 190	78 027	76 050	83 753	81 896	57 173	81 864	81 036	85 114	79 026	Oro (Onzas troy)
Plata (Onzas troy)	50 178	43 554	55 407	58 776	50 782	46 144	49 821	55 690	36 189	58 942	60 537	58 226	55 407	Plata (Onzas troy)

^{1/} Cifras preliminares.

Fuente: MINEM.

Elaboración: BCRP, Sucursal Trujillo. Departamento de Estudios Económicos.

ANEXO 4

LA LIBERTAD: PRODUCCIÓN MANUFACTURERA
(Índice 1994 =100)

LA LIBERTAD: PRODUCCIÓN MANUFACTURERA
(Índice 1994 = 100)

DESCRIPCION	2024				2025 ^{1/}									DESCRIPCION
	SEP	OCT	NOV	DIC	ENE	FEB	MAR	ABR	MAY	JUN	JUL	AGO	SEP	
MANUFACTURA PRIMARIA	229	286	415	492	286	239	189	141	257	150	332	266	291	MANUFACTURA PRIMARIA
1511 Productos Cármicos	289	290	287	287	265	220	264	252	264	270	280	302	291	1511 Productos Cármicos
1512-15 Harina y Aceite de Pescado	0	0	761	1078	391	0	0	134	490	1	383	0	0	1512-15 Harina y Aceite de Pescado
1542 Azúcar	289	368	325	341	258	309	238	134	190	184	321	339	375	1542 Azúcar
MANUFACTURA NO PRIMARIA	355	364	373	341	381	413	394	302	300	306	387	372	323	MANUFACTURA NO PRIMARIA
1513 Conservas de Frutas/Hortalizas	1036	1030	1099	905	1240	1632	1544	616	523	574	1162	1080	667	1513 Conservación Frutas/Hortalizas
1520 Productos Lácteos	96	96	101	100	96	96	96	96	96	96	96	96	96	1520 Productos Lácteos
1531 Productos de Molinería	46	47	48	48	46	47	47	46	47	47	48	48	46	1531 Productos de Molinería
1533 Alimentos para Animales	628	726	761	670	755	695	710	722	694	724	668	697	629	1533 Alimentos para Animales
1541 Productos de Panadería	219	149	252	252	243	250	189	235	271	259	204	226	220	1541 Productos de Panadería
1543 Elaboración de Chocolate	198	198	205	207	70	29	26	73	70	213	233	189	211	1543 Elaboración de Chocolate
1551 Bebidas Alcohólicas	412	424	394	423	378	433	325	253	304	327	392	471	403	1551 Bebidas Alcohólicas
1554 Bebidas Gaseosas	1103	1103	1121	1140	1038	1048	1028	1018	1038	1043	1518	1101	1102	1554 Bebidas Gaseosas
1711 Hilados de Algodón	191	159	140	134	142	126	138	169	112	122	106	106	195	1711 Hilados de Algodón
1920 Calzado	348	292	310	321	334	359	347	359	296	380	406	415	354	1920 Calzado
2101 Papel y Cartón	299	302	301	316	303	273	294	273	305	297	303	315	310	2101 Papel y Cartón
2212 Edición de Periódicos	47	47	46	42	47	43	47	43	44	43	43	30	29	2212 Edición de Periódicos
2520 Productos de Plástico	634	598	591	407	599	590	620	549	634	489	500	499	561	2520 Productos de Plástico
2694 Cemento	256	290	259	240	255	249	234	228	246	244	271	294	276	2694 Cemento
3420 Carrocerías	111	116	122	116	122	111	111	108	111	116	116	111	122	3420 Carrocerías
TOTAL	315	340	386	389	351	358	330	251	286	257	369	338	313	TOTAL

^{1/} Cifras preliminares.

Fuente: Gerencia Regional de Agricultura y Riego, Ministerio de la Producción y empresas industriales.

Elaboración: BCRP, Sucursal Trujillo. Departamento de Estudios Económicos.



ANEXO 5

LA LIBERTAD: PRODUCCIÓN MANUFACTURERA
(Variación porcentual)

LA LIBERTAD: PRODUCCIÓN MANUFACTURERA
(Variación porcentual)

DESCRIPCION	2024				2025 ^{1/}									DESCRIPCION
	SET	OCT	NOV	DIC	ENE	FEB	MAR	ABR	MAY	JUN	JUL	AGO	SET	
MANUFACTURA PRIMARIA	-3,1	-5,1	30,0	76,4	76,0	18,4	26,5	-52,7	-56,2	-48,5	55,3	7,4	27,3	MANUFACTURA PRIMARIA
1511 Productos Cárnicos	-0,2	0,8	-5,1	-7,8	-4,7	-0,5	5,4	-15,9	-6,5	14,8	-4,9	3,8	0,8	1511 Productos Cárnicos
1512-15 Harina y Aceite de Pescado	-	-100,0	104,1	1531,7	-	-	-	-83,3	-74,7	-99,7	-	-	-	1512-15 Harina y Aceite de Pescado
1542 Azúcar	-3,3	2,5	6,8	0,9	28,8	19,6	28,7	-11,9	-15,0	-40,8	19,6	7,6	29,4	1542 Azúcar
MANUFACTURA NO PRIMARIA	0,8	12,3	18,8	9,0	26,1	35,0	37,1	-1,1	-1,6	9,1	14,3	5,2	-9,1	MANUFACTURA NO PRIMARIA
1513 Conservas de Frutas/Hortalizas	27,9	44,5	78,4	19,4	96,5	143,3	160,1	-0,7	-5,5	59,4	66,4	12,8	-35,6	1513 Conservación Frutas/Hortalizas
1520 Productos Lácteos	-1,1	-0,7	4,4	1,5	0,1	1,3	0,7	0,4	0,5	0,4	0,0	0,0	0,1	1520 Productos Lácteos
1531 Productos de Molinería	-0,7	3,7	5,5	1,0	2,2	-2,2	0,3	-0,1	1,5	-0,7	0,5	0,2	0,3	1531 Productos de Molinería
1533 Alimentos para Animales	-4,9	15,1	11,9	7,8	17,9	2,0	4,3	3,2	-7,2	-1,7	1,4	0,0	0,1	1533 Alimentos para Animales
1541 Productos de Panadería	1,5	-32,4	21,1	22,2	20,9	48,3	188,6	-1,1	40,9	30,4	-13,1	1,8	0,4	1541 Productos de Panadería
1543 Elaboración de Chocolate	-28,8	-33,3	-33,6	22,1	5,0	15,5	5,8	-31,2	26,7	-8,4	0,5	3,7	6,7	1543 Elaboración de Chocolate
1551 Bebidas Alcohólicas	-5,1	-12,5	-11,1	-12,8	17,6	15,7	-7,3	-25,9	-26,5	0,6	4,1	4,6	-2,4	1551 Bebidas Alcohólicas
1554 Bebidas Gaseosas	3,2	3,0	5,0	5,4	-1,3	-2,6	-2,8	-1,1	-1,4	-4,4	0,2	0,7	-0,1	1554 Bebidas Gaseosas
1711 Hilados de Algodón	28,8	-9,6	-1,2	8,2	-23,0	-26,6	14,3	31,0	-27,6	-20,9	-31,1	-32,7	1,7	1711 Hilados de Algodón
1920 Calzado	-18,3	-32,1	-24,2	18,8	10,2	-1,4	-13,9	-21,8	-20,0	22,0	4,8	-0,6	1,6	1920 Calzado
2101 Papel y Cartón	-8,4	170,6	4,3	0,1	1,6	5,8	1,0	-7,9	3,7	0,5	1,3	6,5	3,8	2101 Papel y Cartón
2212 Edición de Periódicos	-1,5	-3,1	-1,9	-9,6	-2,4	-10,5	-5,7	-13,3	-10,0	-11,5	-8,7	-35,3	-38,8	2212 Edición de Periódicos
2520 Productos de Plástico	52,4	36,7	26,1	34,4	48,7	29,3	60,2	17,6	21,1	-6,4	-10,4	-10,1	-11,4	2520 Productos de Plástico
2694 Cemento	-29,9	-8,2	-4,6	5,5	2,4	9,0	3,7	-2,0	11,7	13,2	14,5	15,0	7,9	2694 Cemento
TOTAL	-0,1	7,1	22,4	28,6	36,0	31,1	35,0	-17,0	-27,2	-9,5	23,5	5,7	-0,8	TOTAL

^{1/} Cifras preliminares.

Fuente: Gerencia Regional de Agricultura y Riego, Ministerio de la Producción y empresas industriales.

Elaboración: BCRP, Sucursal Trujillo. Departamento de Estudios Económicos.



ANEXO 6

LA LIBERTAD: CRÉDITO (En millones de soles)

ENTIDADES FINANCIERAS	2024				2025									ENTIDADES FINANCIERAS
	SET	OCT	NOV	DIC	ENE	FEB	MAR	ABR	MAY	JUN	JUL	AGO	SET	
I. Banco de la Nación	484	488	497	506	512	527	529	533	547	552	558	570	570	I. Banco de la Nación
II. Agrobanco	12	13	13	13	14	14	14	14	14	14	15	15	15	II. Agrobanco
III. Banca múltiple	9 347	9 415	9 543	9 613	9 873	9 818	9 835	9 845	10 014	10 107	10 165	10 235	10 208	III. Banca Múltiple
IV. Entidades no bancarias	2 543	2 563	2 598	2 623	2 394	2 422	2 427	2 431	2 439	2 294	2 305	2 315	2 326	IV. Entidades no Bancarias
Cajas municipales	1 758	1 773	1 793	1 807	1 819	1 844	1 846	1 849	1 856	1 853	1 860	1 870	1 874	Cajas Municipales
Cajas rurales de ahorro y crédito	6	6	6	6	6	6	6	6	6	6	6	6	6	Cajas Rurales de Ahorro y Crédito
Financieras	764	769	783	795	554	557	560	561	563	422	426	426	432	Financieras
Edpymes	15	15	15	15	15	15	15	15	15	14	14	14	13	Edpymes
TOTAL	12 387	12 479	12 650	12 755	12 793	12 781	12 805	12 824	13 013	12 967	13 043	13 135	13 119	TOTAL
En M/N	10 953	10 978	11 119	11 177	11 185	11 179	11 349	11 374	11 528	11 502	11 508	11 569	11 611	En M/N
En M/E	1 434	1 501	1 532	1 578	1 608	1 602	1 456	1 449	1 485	1 465	1 535	1 566	1 508	En M/E

Fuente: Superintendencia de Banca, Seguros y AFP (SBS).

Elaboración: BCRP, Sucursal Trujillo. Departamento de Estudios Económicos.

ANEXO 7

LA LIBERTAD: TASA DE MOROSIDAD
(En porcentaje)

ENTIDADES FINANCIERAS	2024					2024								ENTIDADES FINANCIERAS
	AGO	SET	OCT	NOV	DIC	ENE	FEB	MAR	ABR	MAY	JUN	JUL	AGO	
I. Banco de la Nación	2,5	2,5	2,6	2,5	2,3	2,3	2,3	2,3	2,4	2,4	2,5	2,4	2,3	I. Banco de la Nación
II. Agrobanco	24,5	23,0	22,1	21,5	20,2	19,6	19,0	17,5	17,2	17,8	16,8	16,0	15,9	II. Agrobanco
III. Banca múltiple	6,6	6,4	6,1	5,8	5,6	5,5	5,3	5,4	5,2	5,1	4,9	4,9	4,8	III. Banca Múltiple
IV. Entidades no bancarias	7,9	7,8	7,6	7,5	7,1	7,3	7,4	7,4	7,0	7,1	7,5	7,5	7,5	IV. Entidades no Bancarias
Cajas municipales	8,2	8,3	8,2	8,1	7,9	8,0	7,9	7,9	7,6	7,6	7,8	7,9	8,1	Cajas Municipales
Cajas rurales de ahorro y crédito	4,3	4,1	3,6	2,9	3,0	3,3	3,6	3,3	3,0	3,0	2,5	2,3	2,0	Cajas Rurales de Ahorro y Crédito
Financieras	7,2	6,7	6,4	6,1	5,5	5,4	5,6	5,6	5,3	5,5	6,0	5,6	5,3	Financieras
Edpymes	6,4	5,6	5,6	5,8	4,5	4,5	4,8	5,4	4,9	4,5	5,3	5,7	5,6	Edpymes
TOTAL	6,7	6,6	6,3	6,0	5,8	5,7	5,6	5,6	5,4	5,3	5,3	5,3	5,2	TOTAL

Fuente: Superintendencia de Banca, Seguros y AFP (SBS).

Elaboración: BCRP, Sucursal Trujillo. Departamento de Estudios Económicos.

ANEXO 8

LA LIBERTAD: DEPOSITOS
(En millones de soles)

INSTITUCIONES	2024				2025									INSTITUCIONES
	SET	OCT	NOV	DIC	ENE	FEB	MAR	ABR	MAY	JUN	JUL	AGO	SET	
I. Banco de la Nación	1 500	1 378	1 425	1 434	1 416	1 429	1 420	1 434	1 434	1 450	1 453	1 407	1 456	I. Banco de la Nación
II. Banca múltiple	8 813	8 953	8 928	9 272	9 340	9 230	9 545	9 349	9 405	9 372	9 505	9 605	9 761	II. Banca Múltiple
III. Entidades no bancarias	2 029	2 048	2 096	2 104	2 045	2 053	2 047	2 059	2 097	2 060	2 074	2 076	2 096	III. Entidades no Bancarias
Cajas municipales	1 686	1 695	1 738	1 744	1 747	1 753	1 743	1 748	1 783	1 774	1 785	1 786	1 805	Cajas Municipales
Cajas rurales de ahorro y crédito	2	3	3	2	2	3	3	3	3	3	3	3	2	Cajas Rurales de Ahorro y Crédito
Financieras	341	350	356	357	296	297	302	308	312	284	287	288	288	Financieras
TOTAL	12 342	12 379	12 449	12 810	12 801	12 711	13 012	12 842	12 936	12 882	13 032	13 088	13 312	TOTAL
En M/N	9 515	9 494	9 546	9 723	9 715	9 614	9 822	9 762	9 833	9 727	9 886	9 870	9 916	En M/N
En M/E	2 827	2 885	2 902	3 087	3 086	3 097	3 191	3 080	3 103	3 155	3 146	3 218	3 396	En M/E

Fuente: Superintendencia de Banca, Seguros y AFP (SBS).
Elaboración: BCRP, Sucursal Trujillo. Departamento de Estudios Económicos.



ANEXO 9

LA LIBERTAD: IMPORTACIONES POR EL PUERTO DE SALAVERRY
(Valores FOB en millones de US\$)

	2024				2025 ^{1/}										
	SEP	OCT	NOV	DIC	ENE	FEB	MAR	ABR	MAY	JUN	JUL	AGO	SEP		
I. Bienes de consumo	0	0	0	0	0	0	0	0	0	0	0	0	0	I. Bienes de consumo	
II. Insumos	35	43	74	49	72	44	27	35	71	30	75	51	50	II. Insumos	
Combustibles, lubricantes y conexos	0	5	5	7	5	3	9	3	5	3	5	8	5	Combustibles, lubricantes y conexos	
Materias primas para la agricultura	16	20	23	18	35	17	8	17	20	12	37	16	22	Materias primas para la agricultura	
Materias primas para la industria	19	18	46	24	31	24	10	16	46	15	33	27	23	Materias primas para la industria	
III. Bienes de capital y materiales de construcción	0	0	0	0	0	0	0	0	3	12	0	31	10	III. Bienes de capital y materiales de construcción	
Materiales de construcción	0	0	0	0	0	0	0	0	3	12	0	0	3	Materiales de construcción	
Para la industria	0	0	0	0	0	0	0	0	0	0	0	31	6	Para la industria	
Equipo de transporte	0	0	0	0	0	0	0	0	0	0	0	0	0		
TOTAL	35	44	74	49	72	44	27	35	74	42	75	82	60	TOTAL	

^{1/} Cifras preliminares.

Fuente: SUNAT.

Elaboración: BCRP. Sucursal Trujillo. Departamento de Estudios Económicos.

ANEXO 10

LA LIBERTAD: EJECUCIÓN DEL PRESUPUESTO PÚBLICO, SEGÚN TIPO DE GASTO ^{1/ 2/}
(En millones de soles)

	2024				2025									
	SET	OCT	NOV	DIC	ENE	FEB	MAR	ABR	MAY	JUN	JUL	AGO	SET	
I. GASTOS CORRIENTES	415	457	426	696	459	425	415	433	479	485	531	484	445	I. GASTOS CORRIENTES
<i>Gobierno nacional</i>	129	156	128	217	198	138	136	127	154	173	181	167	130	<i>Gobierno nacional</i>
<i>Gobierno regional</i>	216	229	229	359	216	221	205	227	241	233	261	231	232	<i>Gobierno regional</i>
<i>Gobiernos locales</i>	71	72	69	120	44	66	74	79	84	79	89	86	83	<i>Gobiernos locales</i>
Remuneraciones	247	254	257	345	279	278	247	260	279	261	306	265	269	Remuneraciones
Gobierno nacional	54	50	55	67	55	55	52	53	57	53	68	53	54	Gobierno nacional
Gobierno regional	169	179	174	240	197	193	168	180	191	180	199	183	186	Gobierno regional
Gobiernos locales	24	26	28	38	27	29	28	28	32	27	39	29	28	Gobiernos locales
Bienes y Servicios	86	99	98	209	55	58	82	88	103	100	94	107	97	Bienes y Servicios
Gobierno nacional	15	25	25	39	44	17	23	19	27	26	24	27	24	Gobierno nacional
Gobierno regional	34	37	41	101	3	14	24	33	38	39	34	35	33	Gobierno regional
Gobiernos locales	37	37	32	69	8	27	35	36	38	35	36	45	40	Gobiernos locales
Transferencias ^{3/}	82	103	72	143	125	89	86	84	97	125	132	113	80	Transferencias
Gobierno nacional	59	81	49	111	99	66	62	55	70	94	90	87	52	Gobierno nacional
Gobierno regional	13	13	13	18	16	14	13	14	13	15	29	13	13	Gobierno regional
Gobiernos locales	10	9	9	14	9	10	11	15	14	16	14	13	15	Gobiernos locales
II. FORMACIÓN BRUTA DE CAPITAL ^{4/}	253	296	215	499	347	201	219	266	206	226	196	178	201	Formación bruta de capital
Gobierno nacional	126	181	89	128	296	125	123	104	109	62	24	28	48	Gobierno nacional
Gobierno regional	62	47	41	213	11	20	29	99	34	73	88	67	75	Gobierno regional
Gobiernos locales	64	68	85	157	41	56	68	63	63	91	84	83	78	Gobiernos locales
III. OTROS GRASTOS DE CAPITAL ^{5/}	71	2	1	51	0	0	0	1	4	102	25	0	0	Otros gastos de capital
GASTO NO FINANCIERO TOTAL (I+II)	739	755	642	1 246	806	626	635	700	688	813	752	662	646	III. GASTO NO FINANCIERO TOTAL (I+II)
<i>Gobierno nacional</i>	255	339	218	377	494	264	259	231	267	235	206	195	178	<i>Gobierno nacional</i>
<i>Gobierno regional</i>	349	276	270	590	227	241	234	326	275	408	374	298	307	<i>Gobierno regional</i>
<i>Gobiernos locales</i>	135	139	154	278	85	122	142	143	147	170	173	169	161	<i>Gobiernos locales</i>

^{1/} Información actualizada al 30 de setiembre del 2025.

^{2/} Considera las transferencias intergubernamentales del Gobierno Nacional.

^{3/} Incluye el pago de pensiones, donaciones, transferencias y otros gastos corrientes.

^{4/} Considera el gasto en Defensa e Interior.

^{5/} Incluye donaciones y transferencias.

Fuente: Ministerio de Economía y Finanzas (MEF).

Elaboración: BCRP, Sucursal Trujillo. Departamento de Estudios Económicos.

