

**BANCO CENTRAL DE RESERVA DEL PERÚ**  
**SUCURSAL TRUJILLO**



**CAJAMARCA: Síntesis de Actividad Económica**  
**Noviembre 2025<sup>1</sup>**

**Departamento de Estudios Económicos**

*El Banco Central de Reserva del Perú (BCRP) considera importante presentar un conjunto de indicadores sectoriales de la actividad económica regional, cuya base estadística es recopilada de las siguientes fuentes de información: INEI, MIDAGRI, MINEM, PRODUCE, SBS, SUNAT, MEF y empresas.*

<sup>1</sup> En la elaboración de este informe participaron (en orden alfabético): Antony Araujo ([antony.araujo@bcrp.gob.pe](mailto:antony.araujo@bcrp.gob.pe)), Erick Huamanchumo ([erick.huamanchumo@bcrp.gob.pe](mailto:erick.huamanchumo@bcrp.gob.pe)) y Rodrigo Rumiche ([rodrigo.rumiche@bcrp.gob.pe](mailto:rodrigo.rumiche@bcrp.gob.pe)).

## ÍNDICE

	<i>Página</i>
<b>RESUMEN EJECUTIVO.....</b>	<b>3</b>
<b>I. ACTIVIDAD PRODUCTIVA.....</b>	<b>4</b>
1. Actividad primaria.....	4
1.1 Sector agropecuario.....	4
1.2 Sector minería.....	4
2. Otros indicadores sectoriales.....	8
2.1 Sector manufactura.....	8
2.2 Sector construcción.....	9
<b>II. CRÉDITOS Y DEPÓSITOS .....</b>	<b>10</b>
1. Créditos.....	10
2. Depósitos .....	¡Error! Marcador no definido.
<b>III. EJECUCIÓN DEL PRESUPUESTO PÚBLICO .....</b>	<b>12</b>
1. Ejecución del Presupuesto del Gasto No Financiero.....	12
<b>IV. ANEXOS .....</b>	<b>12</b>

## RESUMEN EJECUTIVO

### Principales hechos de importancia

- En la **actividad primaria**, los sectores minería y agropecuario reportaron un aumento de 20,6 por ciento y 8,7 por ciento en noviembre de 2025, respectivamente.
- En cuanto a **otros indicadores de la actividad económica** del departamento, en noviembre de 2025, la inversión pública, la actividad manufacturera, el sector construcción, y el crédito aumentaron 34,6 por ciento, 34,1 por ciento, 25,3 por ciento y 4,7 por ciento, respectivamente.

### Actividad primaria

- La **actividad agropecuaria** aumentó 8,7 por ciento interanual, principalmente por el mayor desempeño del sector agrícola (19,4 por ciento), principalmente de los cultivos orientados al mercado interno (33,0 por ciento). En dicho rubro aumentó la producción de arroz cáscara, debido a mayores superficies cosechadas en las provincias de Jaén y San Ignacio. Por otro lado, la producción agrícola orientada al mercado interno disminuyó por menores superficies cosechadas de maíz amarillo duro. La producción pecuaria se incrementó por el mayor dinamismo de la industria lechera.
- La **actividad minera** aumentó 20,6 por ciento en noviembre de 2025, por la mayor producción de oro y plata. Esto se debió a la mayor concentración de minerales en las zonas productoras.

### Otros indicadores de actividad económica

- La **producción manufacturera** aumentó 34,1 por ciento respecto al mismo mes del año previo, debido al mayor dinamismo de la industria de productos de molinería. Dentro de este rubro se incrementó la producción de arroz cáscara.
- En el **sector construcción**, los despachos de cemento registraron un aumento de 25,3 por ciento en noviembre de 2025, debido al aumento de la inversión pública.
- El saldo total del **crédito** en noviembre de 2025 aumentó 4,7 por ciento interanual. La tasa de crecimiento en el mes es superior al crecimiento promedio de los últimos 12 meses (2,0 por ciento). Sin embargo, el crédito mantiene su trayectoria creciente desde febrero de 2014.
- La **inversión pública** aumentó 34,6 por ciento en noviembre de 2025, como resultado de la mayor inversión de los gobiernos locales y del Gobierno Regional, principalmente en las carteras de proyectos de salud, transporte, agropecuaria, cultura y saneamiento.

**CUADRO N° 01**  
**CAJAMARCA: OTROS INDICADORES DE ACTIVIDAD ECONÓMICA**  
 (Variación % respecto a similar mes del año anterior)

	Jun.25	Jul.25	Ago. 25	Set. 25	Oct. 25	Nov. 25	Ene-Nov
Producción industrial	↑ 20,2	↑ 12,6	↑ 4,8	↑ 21,1	↑ 54,1	↑ 34,1	↑ 20,9
Despacho de cemento	↓ -1,3	↑ 15,7	↑ 16,2	↑ 14,9	↑ 18,8	↑ 25,3	↑ 8,9
Crédito total	↑ 0,5	↑ 2,7	↑ 3,6	↑ 4,9	↑ 4,6	↑ 4,7	2/
Inversión pública <sup>1/</sup>	↑ 40,5	↑ 20,3	↑ 26,5	↑ 70,8	↑ 20,5	↑ 34,6	↑ 21,1

1/ En términos reales.

2/ Los saldos del crédito se calculan al final de cada mes.

Fuentes: BCRP - Sucursal Trujillo, SBS, SUNAT y MEF

## I. ACTIVIDAD PRODUCTIVA

### 1. Actividad primaria

#### 1.1 Sector agropecuario

- En noviembre de 2025, la producción agropecuaria aumentó 8,7 por ciento interanual, principalmente por el mayor desempeño del sector agrícola (19,4 por ciento), principalmente de los cultivos orientados al mercado interno (33,0 por ciento). En dicho rubro aumentó la producción de arroz cáscara, debido a mayores superficies cosechadas en las provincias de Jaén y San Ignacio. Por otro lado, la producción agrícola orientada al mercado interno disminuyó por menores superficies cosechadas de maíz amarillo duro. La producción pecuaria se incrementó por el mayor dinamismo de la industria lechera.

**GRÁFICO N° 01**  
**CAJAMARCA: SECTOR AGROPECUARIO Y CONTRIBUCIÓN AL CRECIMIENTO SEGÚN SUBSECTOR**  
(Variación % real; contribuciones en puntos porcentuales)

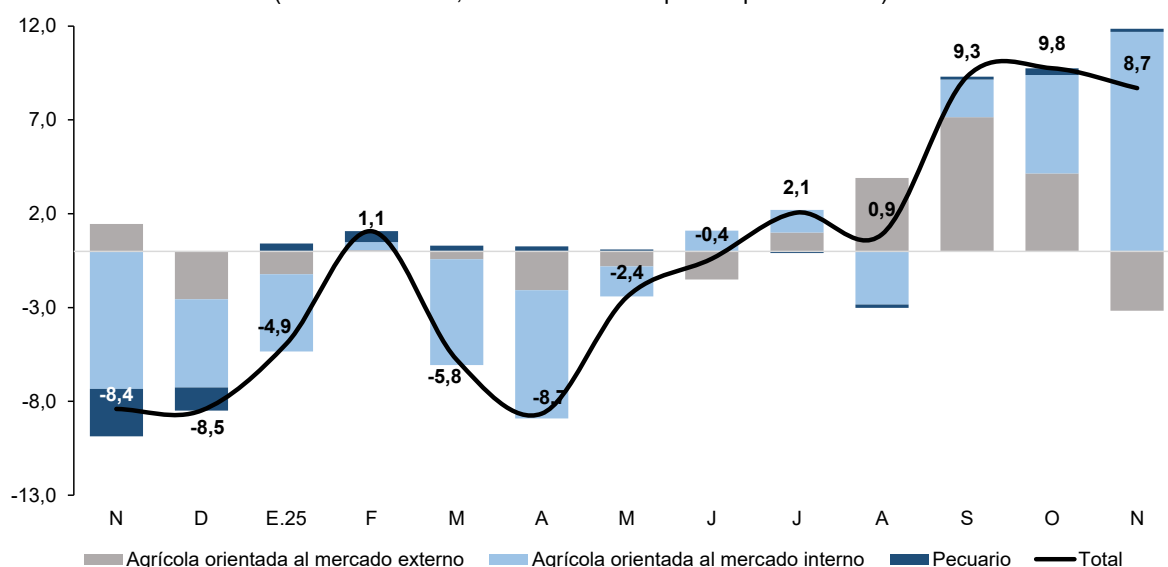

Fuente: Ministerio de Desarrollo Agrario y Riego.

- En el periodo acumulado entre enero y noviembre de 2025, la producción agropecuaria aumentó 0,8 por ciento, respecto a similar periodo del año previo. Este incremento obedece principalmente por mayores rendimientos y hectáreas cosechadas de café. Asimismo, se incrementó la superficie cosechada de arroz cáscara, por mayor disponibilidad hídrica.

**CUADRO N° 02**  
**CAJAMARCA: SECTOR AGROPECUARIO**  
(Miles de toneladas)

Subsectores	Estructura Porcentual 2024	Noviembre				Enero - Noviembre			
		2024	2025	Var. %	Contribución al crecimiento <sup>2/</sup>	2024	2025	Var. %	Contribución al crecimiento <sup>2/</sup>
<b>AGRÍCOLA</b>	<b>65,0</b>			<b>19,4</b>	<b>8,5</b>			<b>1,0</b>	<b>0,7</b>
<b>Orientada al mercado externo y agroindustria</b>	<b>28,7</b>			<b>-37,5</b>	<b>-3,2</b>			<b>2,5</b>	<b>0,7</b>
Café	22,6	0,0	0,0	-100,0	-0,2	76,7	80,8	5,3	1,3
Maíz amarillo duro	2,8	5,5	0,2	-95,9	-4,1	68,4	58,2	-14,9	-0,4
Cacao	0,4	0,1	0,0	6,4	0,0	1,2	1,1	7,2	0,0
Palta	0,4	0,3	0,0	65,2	0,2	4,3	3,6	-6,3	0,0
Mango	0,3	0,1	0,0	36,0	0,0	7,7	9,2	21,3	0,1
<b>Orientada al mercado interno</b>	<b>36,3</b>			<b>33,0</b>	<b>11,7</b>			<b>-0,2</b>	<b>-0,1</b>
Papa	9,0	20,2	15,7	-22,1	-2,4	303,6	294,4	-3,0	-0,3
Arroz cáscara	7,2	11,6	25,8	123,1	13,7	136,2	166,3	22,2	1,6
Rye grass	2,5	114,6	77,4	-32,4	-1,2	1 316,2	1 021,3	-22,4	-0,5
Maíz amiláceo	2,3	0,0	0,0	0,0	0,0	30,9	28,7	-6,8	-0,2
Frijol grano seco	1,8	0,0	0,0	72,4	0,0	14,9	12,0	-19,3	-0,4
Alfalfa	1,4	14,7	15,9	8,2	0,2	184,2	179,4	-2,6	0,0
Arveja grano verde	1,4	0,0	0,0	-28,6	0,0	26,1	24,6	-5,4	-0,1
Arveja grano seco	1,3	0,6	0,5	-9,7	-0,1	15,3	15,5	1,0	0,0
Trigo	1,1	0,0	0,0	25,0	0,0	21,2	21,5	1,6	0,0
Otros	8,2			21,8	1,5			-2,9	-0,2
<b>PECUARIO</b>	<b>35,0</b>			<b>0,3</b>	<b>0,2</b>			<b>0,3</b>	<b>0,1</b>
Leche	19,5	30,7	30,9	0,8	0,2	350,5	354,4	1,1	0,2
Carne de vacuno <sup>3/</sup>	11,7	1,9	2,0	0,4	0,1	20,4	20,3	-0,4	0,0
Carne de porcino <sup>3/</sup>	1,7	0,5	0,5	-2,0	-0,1	5,2	5,1	-0,6	0,0
Carne de ave <sup>3/</sup>	1,0	0,3	0,3	-0,6	0,0	3,1	3,1	-0,8	0,0
Carne de ovino <sup>3/</sup>	0,7	0,1	0,1	-4,3	0,0	0,8	0,8	-3,9	0,0
Huevo	0,4	0,2	0,2	-0,9	0,0	1,8	1,8	-1,2	0,0
Otros	0,2			-3,4	0,0			-5,4	0,0
<b>SECTOR AGROPECUARIO</b>	<b>100,0</b>			<b>8,7</b>	<b>8,7</b>			<b>0,8</b>	<b>0,8</b>

Nota: Debido al redondeo de los datos parciales, los totales pueden diferir de la suma de las partes.

1/ Cifras preliminares a precios de 2007.

2/ En base a la estructura de similar periodo de 2024.

3/ Peso neto.

Elaboración: BCRP, Sucursal Trujillo. Departamento de Estudios Económicos.

- En cuanto al avance de siembras de la campaña agrícola 2025-2026<sup>2</sup>, al mes de noviembre de 2025 se instalaron un total de 82,3 mil hectáreas sembradas, cifra superior en 21,4 por ciento respecto a similar periodo de la campaña anterior (2024-2025).

**CUADRO N° 03**

<sup>2</sup> La campaña agrícola inicia en el mes de agosto de cada año y culmina en julio de año siguiente.

## CAJAMARCA: PRINCIPALES CULTIVOS TRANSITORIOS <sup>1/</sup>

### Superficie sembrada (Hectáreas)

	Campaña agrícola <sup>2/</sup>		Variación	
	2024/2025	2025/2026	Absoluta	Porcentual
Maíz amiláceo	26 820	33 900	7 080	26,4
Trigo	1 715	2 369	654	38,1
Frijol	8 477	10 619	2 142	25,3
Papa	9 880	11 296	1 416	14,3
Maíz amarillo duro	4 582	5 810	1 228	26,8
Arroz cáscara	4 519	5 474	955	21,1
Cebada grano seco	1 395	1 403	8	0,6
Otros	10 411	11 470	1 059	10,2
<b>Total</b>	<b>67 799</b>	<b>82 340</b>	<b>14 541</b>	<b>21,4</b>

<sup>1/</sup> Los datos del año 2025 son cifras preliminares.

<sup>2/</sup> De agosto a noviembre.

Fuente: Ministerio de Desarrollo Agrario y Riego - MIDAGRI.

Elaboración: BCRP, Sucursal Trujillo. Departamento de Estudios Económicos.

### Evolución de la superficie sembrada (Hectáreas)

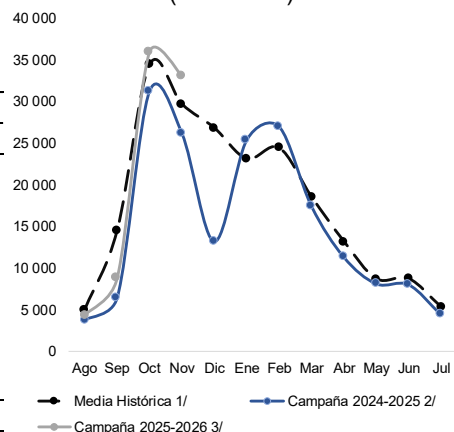

<sup>1/</sup> Comprende desde la campaña 2016/2017 hasta la campaña 2022/2023.

<sup>2/</sup> La serie muestra información de agosto 2024 a julio 2025.

<sup>3/</sup> La serie muestra información a noviembre 2025.

Fuente: MIDAGRI.

## 1.2 Sector minería

- La actividad minera aumentó 20,6 por ciento interanual en noviembre, por la mayor producción de oro y plata, debido a los mayores volúmenes producidos por Compañía Minera Coimolache y Minera Yanacocha.

### CUADRO N° 04 SECTOR MINERÍA

(Variación % real respecto a similar periodo del año anterior)

	Estructura Porcentual 2024 <sup>2/</sup>	Noviembre				Enero - Noviembre			
		2024	2025 <sup>1/</sup>	Var.%	Contribución%	2024	2025 <sup>1/</sup>	Var.%	Contribución%
Oro (Onzas troy)	76,2	52 425	70 184	33,9	24,5	582 440	777 850	33,6	25,6
Cobre (TMF)	22,3	2 349	1 960	-16,6	-4,4	20 864	21 927	5,1	1,1
Plata (Onzas troy)	1,5	55 571	77 131	38,8	0,5	650 333	832 803	28,1	0,4
<b>SECTOR MINERÍA <sup>2/</sup></b>	<b>100,0</b>			<b>20,6</b>	<b>20,6</b>			<b>27,1</b>	<b>27,1</b>

<sup>1/</sup> Cifras preliminares.

<sup>2/</sup> A precios de 2007.

Fuente: Ministerio de Energía y Minas.

Elaboración: BCRP, Sucursal Trujillo. Departamento de Estudios Económicos.

- En el periodo acumulado entre enero y noviembre de 2025, la actividad minera aumentó 27,1 por ciento interanual, debido a la mayor producción de oro, cobre y plata. En el mismo periodo, la actividad minera de Cajamarca estuvo compuesta, mayoritariamente, por la producción de oro, ya que representó el 78,6 por ciento de la producción total (76,2 por ciento durante el año 2024).

**GRÁFICO N° 02**  
**EVOLUCIÓN DE LA PRODUCCIÓN MINERA**  
(Variación % real respecto a similar mes del año anterior)

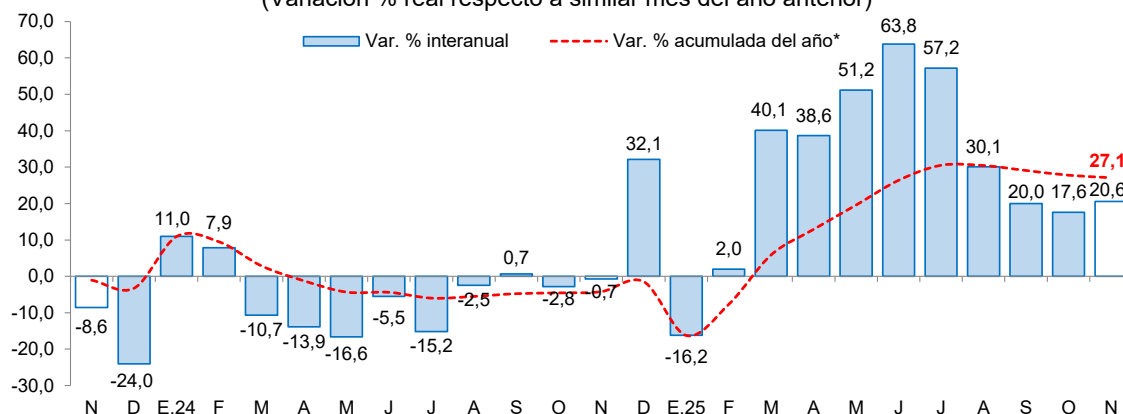

\*Corresponde a la variación interanual acumulada del periodo hasta el mes indicado.

Fuente: MINEM.

Elaboración: BCRP, Sucursal Trujillo, Departamento de Estudios Económicos.

- Cabe destacar que, en el periodo de enero a noviembre de 2025, Cajamarca ocupó el segundo lugar en la producción nacional de oro, con un total acumulado de 777 mil onzas troy (24,3 por ciento del total nacional)<sup>3</sup>. Así también, a nivel de empresas, Minera Yanacocha ocupó el primer lugar en la producción nacional, al contribuir con el 15,1 por ciento del total producido.
- En diciembre del año 2025, **el precio promedio del oro fue USD/oz.tr. 4 318** y registró un aumento de 5,6 por ciento respecto al mes anterior. El aumento en el precio se explicó, principalmente a la disminución del dólar, expectativas de recortes de tasas de la Fed y a los riesgos geopolíticos principalmente con Venezuela. Asimismo, en términos interanuales el precio promedio del oro aumentó 63,6 por ciento respecto a diciembre de 2024.

**GRÁFICO N° 03**  
**COTIZACIÓN INTERNACIONAL DE ORO**  
(London Metal Exchange - USD/oz.tr.)

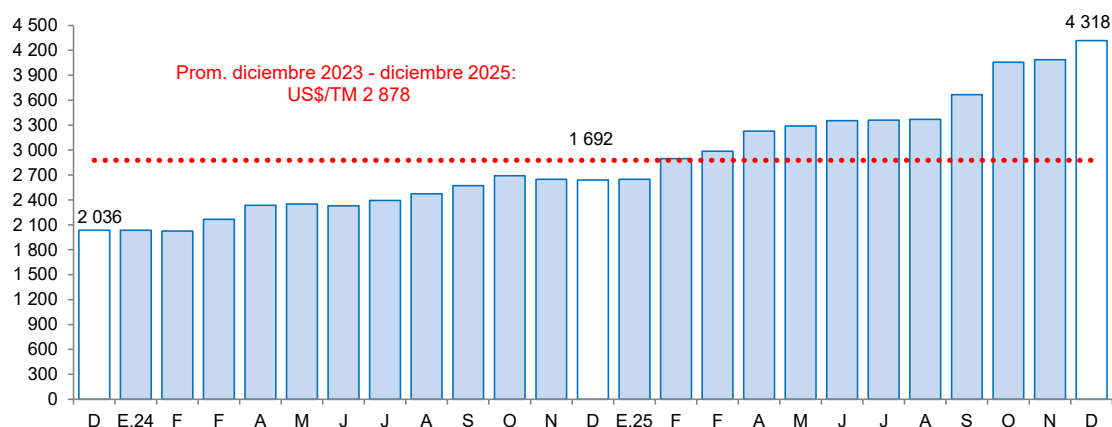

Fuente: Bloomberg.

- Asimismo, en diciembre de 2025, **el precio promedio del cobre (USD/tm 11 839)** aumentó 9,6 por ciento respecto al mes anterior. Este resultado se asoció a las expectativas de un mercado más ajustado el próximo año, que impulsaron las compras por parte de los especuladores, por la disminución de inventarios en la Bolsa de Metales de Londres y por la noticia de que China frenaría el crecimiento de cobre en su próximo plan quincenal. Asimismo, en términos interanuales el precio promedio del cobre aumentó 32,8 por ciento respecto a diciembre de 2024.

<sup>3</sup> En el primer lugar se ubicó La Libertad, al contribuir con el 27,9 por ciento de la producción nacional.

**GRÁFICO N° 04**  
**COTIZACIÓN INTERNACIONAL DE COBRE**  
(London Metal Exchange - USD/tm)

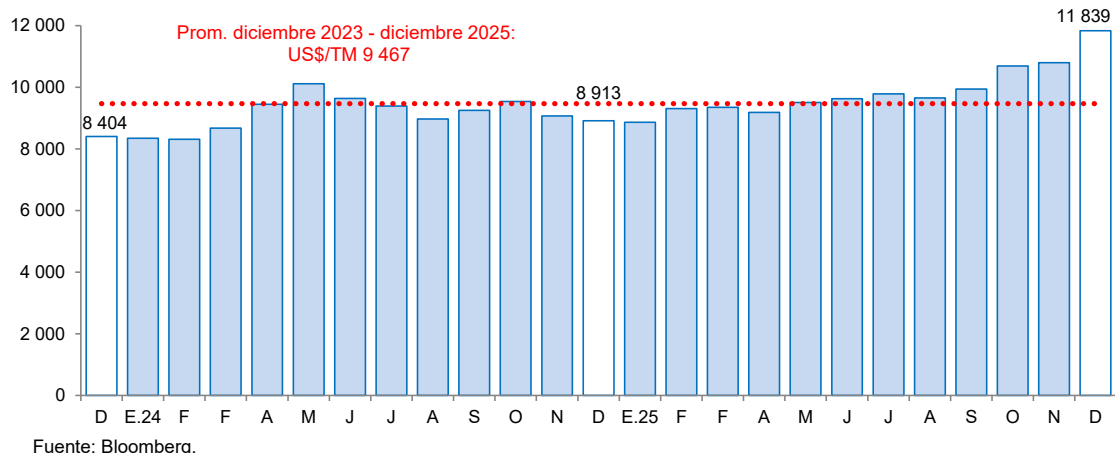

## 2. Otros indicadores sectoriales

### 2.1 Sector manufactura

- En noviembre del año 2025, la actividad manufacturera aumentó 34,1 por ciento respecto al mismo mes del año previo, debido al mayor dinamismo de la industria de productos de molinería. Dentro de este rubro se incrementó la producción de arroz cáscara.

**GRÁFICO N° 05**  
**CAJAMARCA: EVOLUCIÓN DE LA PRODUCCIÓN MANUFACTURERA**  
(Variación % real respecto a similar mes del año anterior)

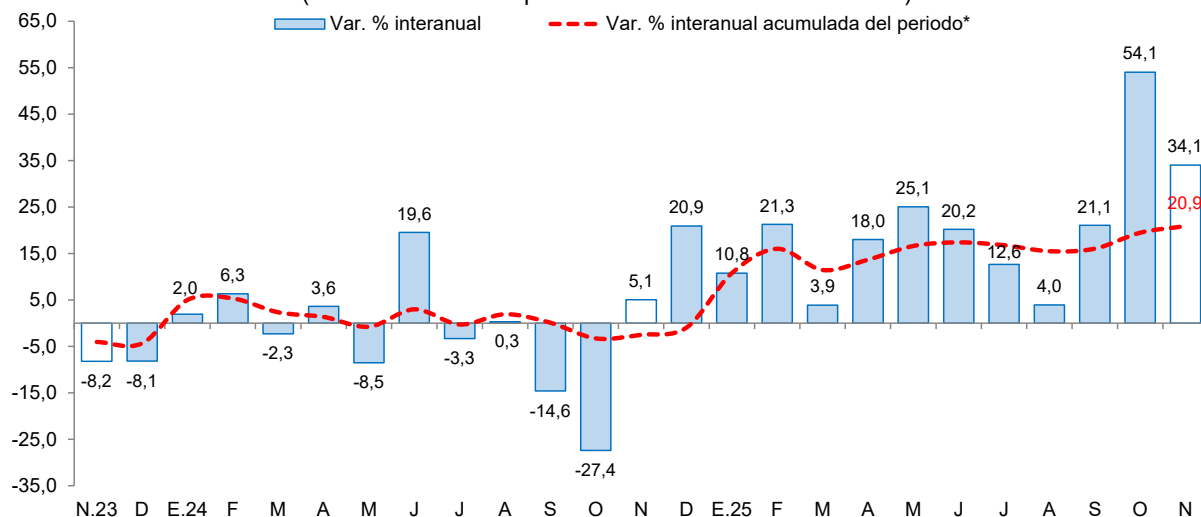

- En el periodo acumulado entre enero y noviembre de 2025, la industria manufacturera aumentó 20,9 por ciento, respecto a similar periodo del año anterior. Dicho incremento obedece a la mayor producción de lácteos, principalmente queso.



**CUADRO N° 05**  
**CAJAMARCA: SECTOR MANUFACTURA <sup>1/</sup>**  
(Variación % real respecto a similar periodo del año anterior)

Ramas de actividad	Estructura porcentual 2024 <sup>2/</sup>	Noviembre		Enero - Noviembre	
		Var. %	Contribución <sup>3/</sup>	Var. %	Contribución <sup>3/</sup>
<b>Productos Lácteos</b>	<b>68,7</b>	<b>2,4</b>	<b>1,7</b>	<b>16,2</b>	<b>11,1</b>
Queso	56,0	0,3	0,2	18,0	10,0
Manjar blanco	10,8	11,8	1,1	6,4	0,7
Yogurt	1,7	26,0	0,4	24,3	0,4
Mantequilla	0,2	9,8	0,0	-4,1	0,0
<b>Productos de Molinería</b>	<b>29,8</b>	<b>122,1</b>	<b>32,3</b>	<b>32,5</b>	<b>9,8</b>
Arroz pilado	29,8	122,1	32,3	32,5	9,8
<b>Bebidas no Alcohólicas</b>	<b>1,1</b>	<b>3,7</b>	<b>0,0</b>	<b>2,0</b>	<b>0,0</b>
Agua embotellada	1,1	3,7	0,0	2,0	0,0
<b>Sustancias Químicas Básicas</b>	<b>0,4</b>	<b>0,2</b>	<b>0,0</b>	<b>4,0</b>	<b>0,0</b>
Oxígeno	0,4	0,2	0,0	4,0	0,0
<b>SECTOR MANUFACTURA</b>	<b>100,0</b>	<b>34,1</b>	<b>34,1</b>	<b>20,9</b>	<b>20,9</b>

1/ Cifras preliminares.

2/ A precios de 1994.

3/ En puntos porcentuales.

Fuente: Ministerio de Desarrollo Agrario y Riego, Ministerio de la Producción y empresas industriales.

Elaboración: BCRP, Sucursal Trujillo. Departamento de Estudios Económicos.

## 2.2 Sector construcción

- Respecto al sector construcción, los despachos de cemento registraron un aumento de 25,3 por ciento interanual en noviembre de 2025. Este resultado se explicó, principalmente por el mayor dinamismo de la inversión pública.
- En el periodo acumulado entre enero y noviembre de 2025, los despachos de cemento fueron 446,2 mil toneladas métricas (TM), lo que representó un aumento de 8,9 por ciento con relación a lo registrado en similar periodo de 2024 (409,6 mil TM). Los despachos de cemento se consideran un indicador líder de la evolución del sector construcción, ya que muestran, históricamente, altos niveles de correlación con la producción del sector construcción.

**GRÁFICO N° 06**  
**CAJAMARCA: SECTOR CONSTRUCCIÓN**  
(Variación % real respecto a similar periodo del año anterior)

### Despachos de Cemento

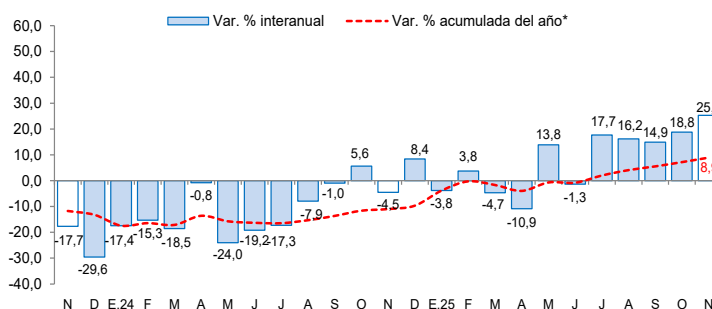

### Evolución de los Despachos de Cemento y del PBI de Construcción

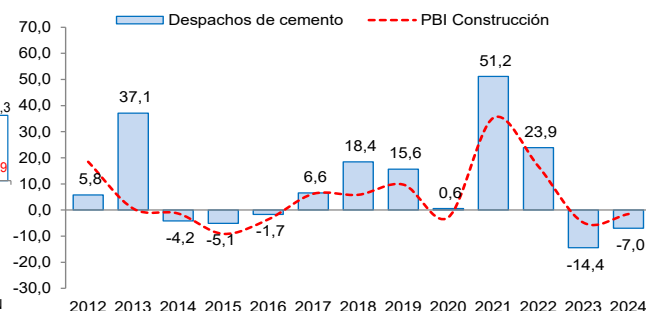

\*Corresponde a la variación interanual acumulada del periodo hasta el mes indicado.

Fuente: INEI y Cementos Pacasmayo S.A.A.

Nota: Los datos de enero a noviembre de 2025 son cifras preliminares.

## II. CRÉDITOS Y DEPÓSITOS <sup>4/</sup>

### 1. Créditos

- El saldo total del **crédito** en noviembre de 2025 ascendió a S/ 6 473 millones y registró un aumento interanual de 4,7 por ciento, superior a la tasa registrada en el mismo periodo de 2024 (1,9 por ciento).
- Por **tipo de institución**, el crédito de la banca múltiple, que concentra el 64,1 por ciento del crédito total de la región, registró un aumento de 9,1 por ciento interanual. Por otro lado, las colocaciones de las instituciones no bancarias registraron una disminución de 5,6 por ciento, principalmente por el resultado de las empresas financieras y edpymes. En las entidades estatales, el crédito del Banco de la Nación y Agrobanco registró un incremento de 15,5 por ciento y 11,9 por ciento, respectivamente.

**CUADRO N° 06**  
**CAJAMARCA: CRÉDITO**  
(Saldos en millones de soles)

Instituciones	Noviembre				Morosidad (%)	
	2024	2025	Estructura %	Var. %	Oct.24	Oct.25
<b>Banco de la Nación <sup>1/</sup></b>	<b>344</b>	<b>397</b>	<b>6,1</b>	<b>15,5</b>	<b>2,0</b>	<b>1,9</b>
<b>Agrobanco</b>	<b>38</b>	<b>42</b>	<b>0,7</b>	<b>11,9</b>	<b>6,7</b>	<b>6,0</b>
<b>Banca múltiple</b>	<b>3 799</b>	<b>4 146</b>	<b>64,1</b>	<b>9,1</b>	<b>5,4</b>	<b>4,4</b>
<b>Instituciones no bancarias</b>	<b>1 999</b>	<b>1 887</b>	<b>29,2</b>	<b>-5,6</b>	<b>7,3</b>	<b>6,6</b>
Cajas municipales	1 406	1 489	23,0	5,9	6,6	6,5
Cajas rurales	85	86	1,3	1,8	13,5	9,5
Empresas financieras	483	294	4,5	-39,1	8,1	6,3
Edpymes	25	17	0,3	-31,5	11,6	11,0
<b>TOTAL <sup>2/</sup></b>	<b>6 180</b>	<b>6 473</b>	<b>100,0</b>	<b>4,7</b>	<b>5,9</b>	<b>4,9</b>
En M/N	6 079	6 334	97,9	4,2		
En M/E	101	139	2,1	37,9		

1/ Considera solo los créditos de consumo e hipotecario.

2/ Debido al redondeo de los datos parciales, los totales pueden diferir de la suma de las partes.

Fuente: Superintendencia de Banca, Seguros y AFP (SBS).

Elaboración: BCRP, Sucursal Trujillo. Departamento de Estudios Económicos.

- En cuanto al **tipo de moneda**, el coeficiente de dolarización del crédito en noviembre fue 2,1 por ciento (1,6 por ciento en noviembre de 2024). El saldo de créditos en moneda nacional registró un crecimiento de 4,2 por ciento en términos interanuales. Asimismo, la cartera de créditos en dólares aumentó 37,9 por ciento en términos interanuales al mes de noviembre.

<sup>4</sup> En este informe los saldos en moneda extranjera se valúan al tipo de cambio constante de diciembre de 2022 (S/ 3,81 por dólar), a fin de aislar el efecto de la valuación cambiaria sobre los saldos en moneda extranjera.

**GRÁFICO N° 07**  
**CAJAMARCA: EVOLUCIÓN DEL CRÉDITO**  
(Variación % respecto a similar mes del año anterior)

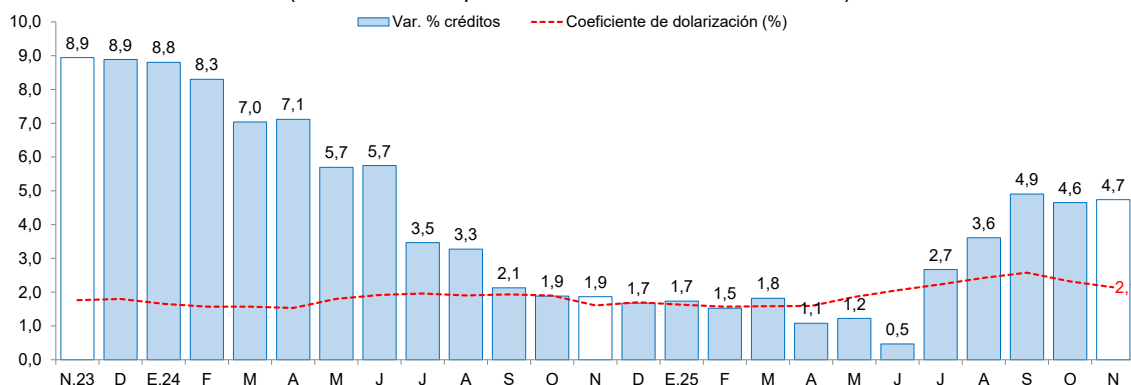

1/ Coeficiente de dolarización = (créditos en dólares valuados en soles) / crédito total en soles.  
Fuente: Superintendencia de Banca, Seguros y AFP (SBS).

- Debe indicarse que, al mes de noviembre último, la cartera de créditos de Cajamarca creció a un menor ritmo que la cartera nacional (4,7 por ciento regional versus 6,2 por ciento nacional).

## 2. Depósitos

- Los depósitos en las instituciones financieras de Cajamarca al mes de noviembre de 2025 (S/ 5 009 millones) aumentaron 20,5 por ciento interanual, mayor a la tasa registrada en el mismo mes de 2024 (2,9 por ciento).

**GRÁFICO N° 08**  
**CAJAMARCA: EVOLUCIÓN DE LOS DEPÓSITOS**  
(Variación % respecto a similar mes del año anterior)

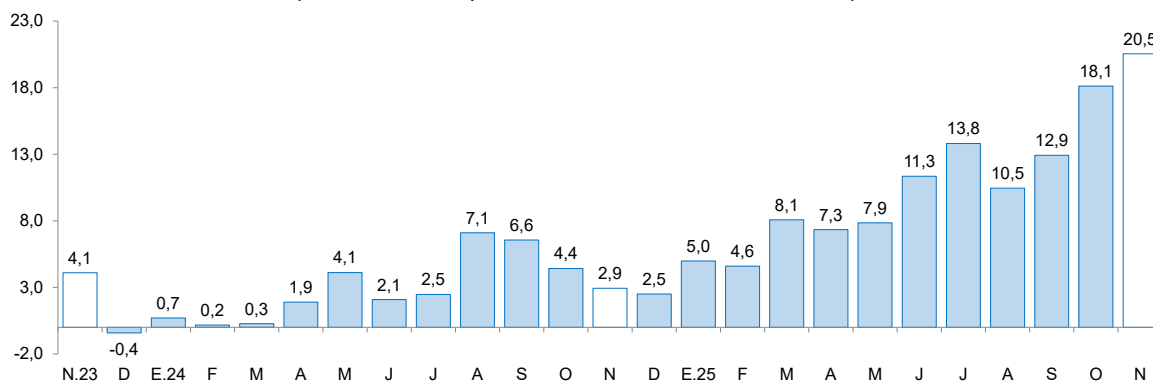

Fuente: Superintendencia de Banca, Seguros y AFP (SBS).

- Según el **tipo de institución**, los depósitos en la banca múltiple, que cuentan con una participación del 56,1 por ciento de los depósitos totales de la región, registraron un aumento interanual de 19,1 por ciento. Asimismo, los depósitos de las instituciones no bancarias aumentaron 7,6 por ciento interanual, principalmente por el resultado de las cajas municipales y rurales. Los depósitos en el Banco de la Nación, los cuales concentran el 27,5 por ciento de los depósitos totales de la región, aumentaron 33,3 por ciento, en términos anuales.

**CUADRO N° 07**  
**CAJAMARCA: DEPÓSITOS**  
(Saldos en millones de soles)

Instituciones	Noviembre			
	2024	2025	Estructura %	Var. %
<b>Banco de la Nación</b>	<b>1 035</b>	<b>1 380</b>	<b>27,5</b>	<b>33,3</b>
<b>Banca múltiple</b>	<b>2 359</b>	<b>2 810</b>	<b>56,1</b>	<b>19,1</b>
<b>Instituciones no bancarias</b>	<b>762</b>	<b>819</b>	<b>16,4</b>	<b>7,6</b>
Cajas municipales	705	772	15,4	9,5
Cajas rurales	4	6	0,1	27,9
Empresas financieras	52	42	0,8	-20,0
<b>TOTAL <sup>1/</sup></b>	<b>4 156</b>	<b>5 009</b>	<b>100,0</b>	<b>20,5</b>
Depósitos a la vista	774	926	18,5	19,7
Depósitos de ahorro	2 268	2 799	55,9	23,4
Depósitos a plazo	1 114	1 285	25,6	15,3
En M/N	3 660	4 339	86,6	18,6
En M/E	496	670	13,4	35,2

1/ Debido al redondeo de los datos parciales, los totales pueden diferir de la suma de las partes.

Fuente: Superintendencia de Banca, Seguros y AFP (SBS).

Elaboración: BCRP, Sucursal Trujillo. Departamento de Estudios Económicos.

- Según **tipo de depósito**, los depósitos de ahorro, a plazo y a la vista aumentaron 23,4 por ciento, 15,3 por ciento y 19,7 por ciento, respectivamente.
- En cuanto al **tipo de moneda**, el coeficiente de dolarización de los depósitos en noviembre fue 13,4 por ciento, superior al coeficiente registrado en el mismo mes de 2024 (11,9 por ciento).

### III. EJECUCIÓN DEL PRESUPUESTO PÚBLICO

#### 1. Ejecución del Presupuesto del Gasto No Financiero

- La ejecución presupuestal del **gasto no financiero** (S/ 717 millones) aumentó 11,6 por ciento interanual en noviembre, en términos reales, por el mayor gasto de formación bruta de capital y gasto corriente. Según nivel de gobierno, aumentó el gasto no financiero de los gobiernos locales y del Gobierno Regional.
- Asimismo, en el periodo de enero a noviembre de 2025, el gasto no financiero aumentó 7,9 por ciento, respecto a similar periodo del año previo, debido al mayor gasto de los tres niveles de gobierno. La mayor ejecución acumulada se explicó, principalmente por el aumento del gasto de formación bruta de capital y gasto corriente.

**CUADRO N° 08**  
**CAJAMARCA: EJECUCIÓN DEL PRESUPUESTO PÚBLICO <sup>1/</sup>**  
 (En millones de soles)

	Noviembre			Enero - Noviembre		
	2024	2025	Var.% real	2024	2025	Var.% real
<b>I. GASTOS CORRIENTES</b>	<b>423</b>	<b>441</b>	<b>2,8</b>	<b>5 045</b>	<b>5 302</b>	<b>3,5</b>
<i>Gobierno Nacional</i>	<i>113</i>	<i>121</i>	<i>5,7</i>	<i>1 685</i>	<i>1 745</i>	<i>1,9</i>
<i>Gobierno Regional</i>	<i>237</i>	<i>246</i>	<i>2,5</i>	<i>2 599</i>	<i>2 750</i>	<i>4,3</i>
<i>Gobiernos Locales</i>	<i>73</i>	<i>74</i>	<i>-0,3</i>	<i>762</i>	<i>807</i>	<i>4,4</i>
<b>Remuneraciones</b>	<b>269</b>	<b>293</b>	<b>7,4</b>	<b>2 944</b>	<b>3 135</b>	<b>4,9</b>
Gobierno Nacional	39	46	16,5	392	440	10,8
Gobierno Regional	203	215	4,1	2 253	2 372	3,7
Gobiernos Locales	27	33	18,6	299	322	6,2
<b>Bienes y Servicios</b>	<b>90</b>	<b>81</b>	<b>-10,9</b>	<b>1 132</b>	<b>1 167</b>	<b>1,4</b>
Gobierno Nacional	25	27	5,0	504	527	2,6
Gobierno Regional	26	24	-9,6	244	261	5,7
Gobiernos Locales	39	30	-22,3	384	379	-2,9
<b>Transferencias <sup>2/</sup></b>	<b>64</b>	<b>67</b>	<b>3,2</b>	<b>969</b>	<b>1 001</b>	<b>1,6</b>
Gobierno Nacional	48	48	-2,5	789	778	-2,9
Gobierno Regional	8	8	-0,6	102	117	13,0
Gobiernos Locales	8	11	42,6	79	106	33,0
<b>II. FORMACIÓN BRUTA DE CAPITAL</b>	<b>201</b>	<b>275</b>	<b>34,6</b>	<b>1 965</b>	<b>2 415</b>	<b>21,1</b>
Gobierno Nacional	60	33	-45,7	588	639	7,1
Gobierno Regional	64	79	22,4	691	791	12,8
Gobiernos Locales	77	162	107,4	687	985	41,3
<b>III OTROS GASTOS DE CAPITAL <sup>3/</sup></b>	<b>10</b>	<b>2</b>	<b>-81,2</b>	<b>40</b>	<b>8</b>	<b>-80,4</b>
<b>GASTO NO FINANCIERO TOTAL (I+II+III)</b>	<b>634</b>	<b>717</b>	<b>11,6</b>	<b>7 051</b>	<b>7 724</b>	<b>7,9</b>
<i>Gobierno Nacional</i>	<i>183</i>	<i>155</i>	<i>-16,1</i>	<i>2 309</i>	<i>2 389</i>	<i>1,9</i>
<i>Gobierno Regional</i>	<i>301</i>	<i>325</i>	<i>6,7</i>	<i>3 292</i>	<i>3 540</i>	<i>5,9</i>
<i>Gobiernos Locales</i>	<i>151</i>	<i>237</i>	<i>54,7</i>	<i>1 449</i>	<i>1 794</i>	<i>21,9</i>

<sup>1/</sup> Información actualizada al 30 de noviembre del 2025.

<sup>2/</sup> Incluye el pago de pensiones, donaciones, transferencias y otros gastos corrientes.

<sup>3/</sup> Incluye donaciones y transferencias.

Fuente: Ministerio de Economía y Finanzas (MEF).

Elaboración: BCRP, Sucursal Trujillo. Departamento de Estudios Económicos.

- Los **gastos corrientes** aumentaron 2,8 por ciento interanual en noviembre, en términos reales, como resultado del aumento de los gastos en remuneraciones y transferencias. El aumento en el componente remuneraciones se explica por mayores retribuciones al personal nombrado del Magisterio, así como a los auxiliares de educación y por el otorgamiento de asignaciones y bonificaciones. Asimismo, el aumento en el componente transferencias se explica por mayores transferencias para el pago de pensiones y otras prestaciones sociales, así como al Programa de Complementación Alimentaria.
- Asimismo, **la inversión pública (formación bruta de capital)** aumentó 34,6 por ciento interanual en noviembre, principalmente como resultado de la mayor inversión de los gobiernos locales (107,4 por ciento) y del Gobierno Regional (22,4 por ciento).

**GRÁFICO N° 09**

**CAJAMARCA: INVERSIÓN PÚBLICA Y APOORTE SEGÚN NIVEL DE GOBIERNO**  
(Variación % real; aporte en puntos porcentuales)

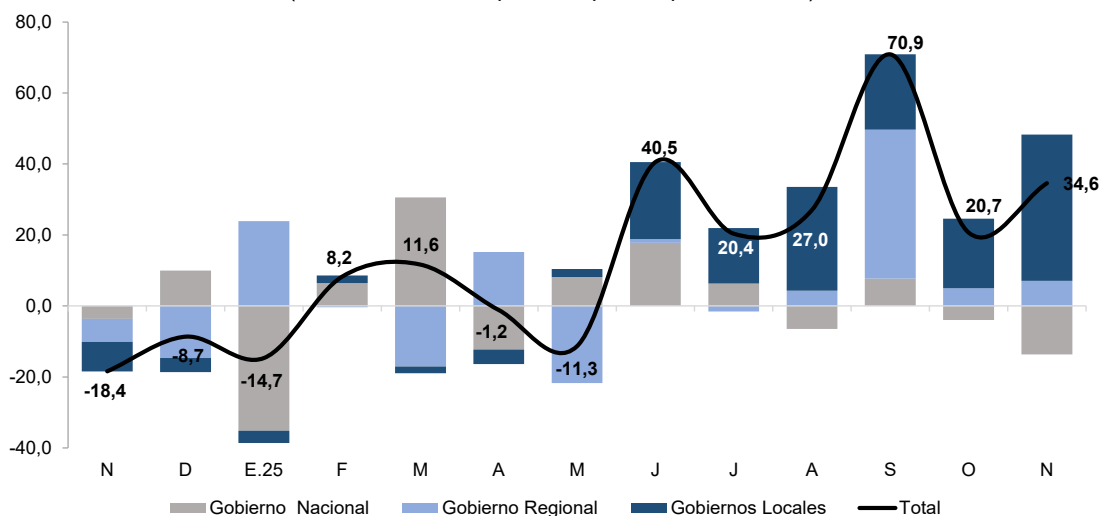

Fuente: Ministerio de Economía y Finanzas

- Por tipo de función, en el mes de noviembre, la ejecución aumentó principalmente, en proyectos de salud, transporte, agropecuaria, cultura y saneamiento.

**GRÁFICO N° 10**  
**CAJAMARCA: EVOLUCIÓN DE LA INVERSIÓN PÚBLICA SEGÚN SECTORES**  
(en millones de soles)

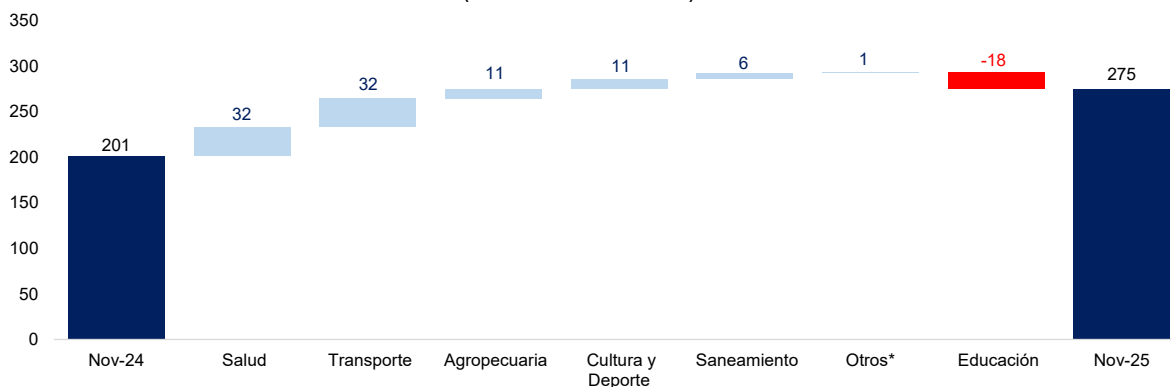

\*Corresponde los siguientes sectores: comunicaciones, ambiente, defensa, turismo, minería, trabajo, previsión social, industria, pesca, previsión social, protección social y vivienda.  
Fuente: Ministerio de Economía y Finanzas

- En el periodo acumulado entre enero y noviembre de 2025, la inversión pública aumentó 21,1 por ciento interanual, principalmente como resultado de la mayor inversión de los gobiernos locales (41,3 por ciento), del Gobierno Regional (12,8 por ciento) y del Gobierno Nacional (7,1 por ciento).

**GRÁFICO N° 11**

### CAJAMARCA: EVOLUCIÓN DE LA EJECUCIÓN DEL PRESUPUESTO DE INVERSIONES (Variación % real)

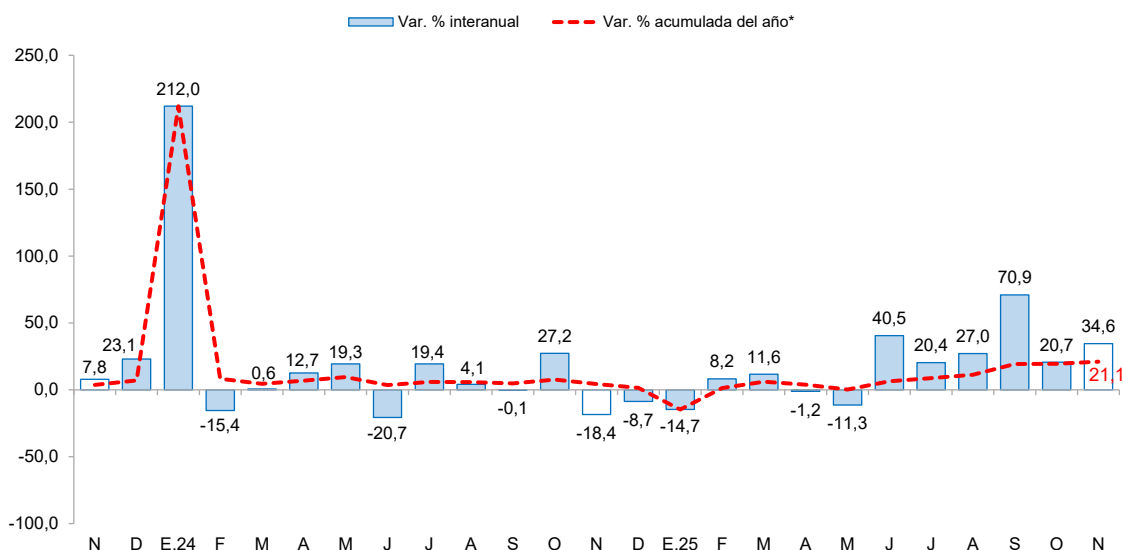

\*Corresponde a la variación interanual acumulada del periodo hasta el mes indicado.

Fuente: Ministerio de Economía y Finanzas

- El **avance de la inversión pública** a noviembre del presente año representó el 66,1 por ciento del Presupuesto Institucional Modificado (PIM), nivel superior a lo ejecutado durante el mismo periodo del año 2024 (60,2 por ciento). Este resultado se explicó por la mayor ejecución del gasto en el Gobierno Nacional.

### GRÁFICO N° 12 CAJAMARCA: EJECUCIÓN DE LA INVERSIÓN PÚBLICA POR NIVEL DE GOBIERNO, ENERO-NOVIEMBRE (Millones de soles)

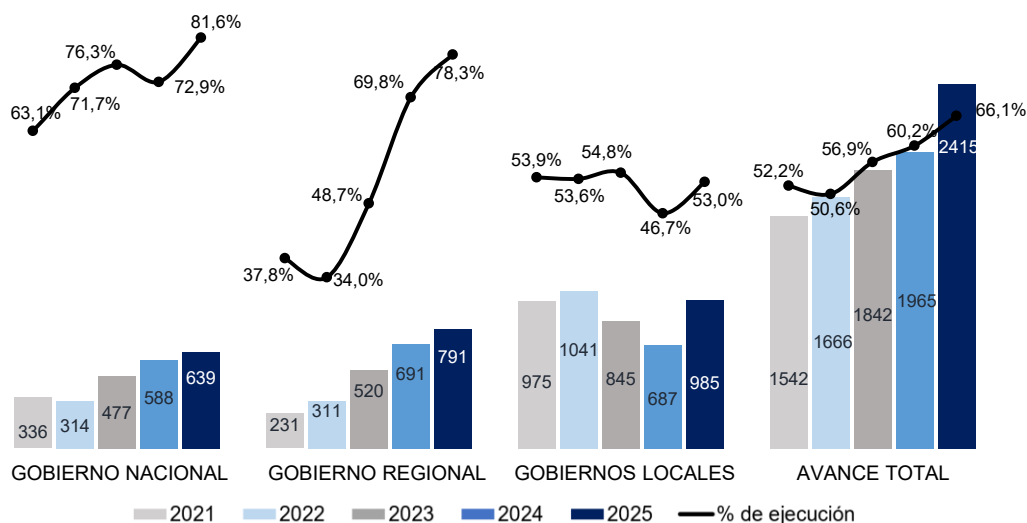

Fuente: Ministerio de Economía y Finanzas.

- Respecto al avance de la ejecución presupuestal de los proyectos por nivel de gobierno en noviembre del año 2025, en la cartera del Gobierno Nacional destacó la ejecución del proyecto “Mejoramiento y ampliación de los servicios de salud del Hospital de Apoyo Celendín, distrito de Celendín, provincia de Celendín, departamento de Cajamarca” (S/ 0,4 millones). En el Gobierno Regional destacó la ejecución del proyecto “Construcción y equipamiento del hospital Santa María nivel II-1, provincia de Cutervo, departamento de Cajamarca” (S/ 8,1 millones). En los gobiernos locales destaca el proyecto “Mejoramiento y ampliación del servicio de atención de salud básicos

en el C.S. Salomón Vilchez Murga, distrito de Cutervo, provincia de Cutervo, departamento de Cajamarca” (S/ 10,5 millones).

**CUADRO N° 09**  
**CAJAMARCA: FORMACIÓN BRUTA DE CAPITAL DE LOS PRINCIPALES PROYECTOS EN LOS TRES**  
**NIVELES DE GOBIERNO <sup>1/</sup>**  
**(Saldos en millones de soles)**

Proyecto	PIM	% Ejecución	Noviembre		Enero-Noviembre	
			2024	2025	2024	2025
<b>Gobierno Nacional</b>	<b>759,9</b>	<b>84,1</b>	<b>60,3</b>	<b>33,2</b>	<b>587,9</b>	<b>638,9</b>
Mejoramiento y ampliación de los servicios de salud del Hospital de Apoyo Celendín, distrito de Celendín, provincia de Celendín, departamento de Cajamarca.	73,7	98,3	0,0	0,4	1,2	72,5
Mejoramiento y ampliación de los servicios de salud del establecimiento de salud Simón Bolívar, distrito de Cajamarca, provincia de Cajamarca, departamento de Cajamarca.	50,0	94,4	0,0	0,2	0,0	47,2
Mejoramiento y ampliación de los servicios de salud del Hospital José Soto Cadenillas de Chota, distrito de Chota, provincia de Chota, departamento de Cajamarca.	60,6	100,0	0,0	0,0	0,1	60,6
Otros	575,7	5,6	60,3	32,5	586,6	458,7
<b>Gobierno Regional</b>	<b>995,6</b>	<b>79,5</b>	<b>63,9</b>	<b>79,9</b>	<b>690,8</b>	<b>791,6</b>
Construcción y equipamiento del hospital Santa María nivel II-1, provincia de Cutervo, departamento de Cajamarca.	46,1	86,4	2,0	8,1	12,9	39,8
Mejoramiento del servicio de provisión de agua para riego en 7 unidades productoras, 7 distritos de la provincia de San Ignacio, del departamento de Cajamarca.	18,0	57,7	0,0	7,0	0,0	10,4
Mejoramiento del servicio de provisión de agua para riego en 12 unidades productoras, 12 distritos de la provincia de Jaén, departamento de Cajamarca.	12,3	62,8	0,0	5,3	0,0	7,7
Otros	919,3	79,8	61,8	59,6	677,8	733,7
<b>Gobiernos locales</b>	<b>1 915,8</b>	<b>51,5</b>	<b>77,1</b>	<b>163,2</b>	<b>686,7</b>	<b>986,2</b>
Mejoramiento y ampliación del servicio de atención de salud básicos en el C.S. Salomón Vilchez Murga, distrito de Cutervo, provincia de Cutervo, departamento de Cajamarca.	10,9	96,1	0,0	10,5	0,0	10,5
Mejoramiento del servicio de movilidad urbana en las vías urbanas del barrio Carniche y sector El Rancho de la ciudad de Cutervo, distrito de Cutervo, provincia de Cutervo, departamento de Cajamarca.	8,0	80,4	0,0	6,4	0,0	6,4
Mejoramiento de la transitabilidad vehicular de la carretera C.P. Otuzco - C.P. Combayo, provincia de Cajamarca, departamento de Cajamarca.	28,7	46,7	0,0	4,2	22,4	13,4
Otros	1 868,2	51,2	77,1	142,0	664,3	955,9

1/ Información actualizada al 30 de noviembre.

Fuente: Ministerio de Economía y Finanzas (MEF)

Elaboración: BCRP, Sucursal Trujillo. Departamento de Estudios Económicos.



#### **IV. ANEXOS**

ANEXO 1

CAJAMARCA: PRODUCCIÓN AGROPECUARIA  
(TM)

PRODUCTOS	2024		2025 <sup>1/</sup>											PRODUCTOS
	NOV	DIC	ENE	FEB	MAR	ABR	MAY	JUN	JUL	AGO	SET	OCT	NOV	
<b>AGRÍCOLA</b>														<b>AGRÍCOLA</b>
Alfalfa	14 719	16 152	16 339	16 289	16 652	16 421	16 415	16 498	16 285	16 094	16 329	16 200	15 923	Alfalfa
Arroz cáscara	11 567	8 341	4 562	7 028	6 608	18 775	29 674	31 420	7 893	4 242	7 314	23 012	25 810	Arroz cáscara
Arveja grano seco	553	57	0	0	298	149	313	525	1 261	3 486	5 573	3 371	500	Arveja grano seco
Arveja grano verde	18	0	947	1 456	1 333	801	1 266	3 471	5 285	6 091	3 139	845	13	Arveja grano verde
Café	40	0	0	0	2 305	3 906	11 766	20 946	22 510	11 439	5 144	2 764	0	Café
Frijol grano seco	17	15	0	250	600	1 931	2 655	3 288	2 095	780	195	157	30	Frijol grano seco
Maíz amarillo duro	5 486	767	934	1 269	1 964	3 817	7 481	13 472	16 603	10 188	1 918	375	226	Maíz amarillo duro
Maíz amiláceo	0	0	4	31	35	663	10 167	8 278	7 099	2 163	284	17	0	Maíz amiláceo
Maíz choclo	65	537	1 264	773	2 390	8 024	3 994	3 353	1 051	256	0	0	100	Maíz choclo
Olluco	105	20	48	212	339	1 873	1 761	2 195	2 058	795	315	127	92	Olluco
Papa	20 169	21 459	20 819	29 273	41 678	42 133	41 925	33 209	20 478	13 961	16 445	18 786	15 717	Papa
Plátano	3 289	3 593	4 843	4 866	5 526	4 838	4 829	4 737	3 998	4 251	3 244	3 893	4 544	Plátano
Trigo	1	2	0	9	51	136	212	2 373	8 723	7 177	2 563	243	1	Trigo
<b>Otros agrícolas</b>														<b>Otros agrícolas</b>
Ajo	402	235	99	679	329	937	709	202	488	682	756	700	597	Ajo
Arracacha	981	691	192	260	382	664	291	571	606	782	848	1 068	1 058	Arracacha
Cacao	99	99	116	133	206	210	127	104	64	37	43	88	105	Cacao
Cebada grano	12	0	15	9	29	112	330	1 142	2 499	2 213	638	62	16	Cebada grano
Chirimoya	30	466	783	844	1 378	1 078	510	104	42	0	0	0	0	Chirimoya
Frijol grano verde	0	0	815	878	1 321	800	572	342	90	0	0	0	0	Frijol grano verde
Gramalote	4 452	10 051	21 415	23 971	26 421	23 916	20 271	17 491	16 166	8 664	5 379	3 980	7 654	Gramalote
Granadilla	826	921	18	35	641	1 192	913	350	190	272	325	973	1 113	Granadilla
Haba grano seco	0	0	0	11	41	316	1 106	1 297	620	102	0	0	0	Haba grano seco
Palta	261	697	494	543	329	530	297	256	247	313	419	167	432	Palta
Yuca	5 576	4 261	2 374	2 266	2 298	2 558	2 423	3 022	3 594	3 843	5 242	5 936	5 510	Yuca
Zapallo	0	0	242	809	1 522	1 805	1 281	320	153	209	0	0	0	Zapallo
<b>PECUARIO</b>														<b>PECUARIO</b>
Carne de ave <sup>2/</sup>	319	337	288	258	242	258	266	269	307	276	297	300	317	Carne de ave <sup>2/</sup>
Carne de ovino <sup>2/</sup>	78	78	72	78	72	57	63	68	70	71	70	69	75	Carne de ovino <sup>2/</sup>
Carne de porcino <sup>2/</sup>	516	539	467	472	445	425	448	478	486	473	473	469	506	Carne de porcino <sup>2/</sup>
Carne de vacuno <sup>2/</sup>	1 944	1 877	1 806	1 829	1 700	1 808	1 883	1 904	1 831	1 851	1 871	1 844	1 951	Carne de vacuno <sup>2/</sup>
Huevo	161	165	159	153	160	160	180	181	170	165	170	163	159	Huevo
Leche	30 715	31 912	32 917	31 334	32 278	32 514	32 977	31 928	32 322	32 407	31 436	33 357	30 948	Leche

<sup>1/</sup> Cifras preliminares.

<sup>2/</sup> Peso neto.

Fuente: MIDAGRI.

Elaboración: BCRP, Sucursal Trujillo. Departamento de Estudios Económicos.



## ANEXO 2

### CAJAMARCA: PRODUCCION MINERA

PRODUCTOS	2024		2025 <sup>1/</sup>											PRODUCTOS
	NOV	DIC	ENE	FEB	MAR	ABR	MAY	JUN	JUL	AGO	SET	OCT	NOV	
MINERÍA METÁLICA														MINERÍA METÁLICA
Oro (Onzas troy)	52 425	64 739	54 040	58 486	67 235	64 448	71 683	79 477	76 451	78 769	79 371	77 706	70 184	Oro (Onzas troy)
Cobre (TMF)	2 349	2 331	1 748	1 860	2 288	2 099	1 965	2 400	2 316	1 911	1 860	1 521	1 960	Cobre (TMF)
Plata (Onzas troy)	55 571	79 853	66 547	72 353	73 031	65 239	71 273	76 173	76 692	78 729	84 102	91 534	77 131	Plata (Onzas troy)

<sup>1/</sup> Cifras preliminares.  
Fuente: MINEM.  
Elaboración: BCRP, Sucursal Trujillo. Departamento de Estudios Económicos.



### ANEXO 3

#### CAJAMARCA: PRODUCCIÓN MANUFACTURERA <sup>1/</sup> (Índice 1994 = 100)

PRODUCTOS	2024		2025 <sup>1/</sup>											PRODUCTOS
	NOV	DIC	ENE	FEB	MAR	ABR	MAY	JUN	JUL	AGO	SET	OCT	NOV	
<b>1520 Productos Lácteos</b>	<b>290</b>	<b>271</b>	<b>261</b>	<b>263</b>	<b>280</b>	<b>273</b>	<b>308</b>	<b>302</b>	<b>302</b>	<b>288</b>	<b>319</b>	<b>297</b>	<b>297</b>	<b>1520 Productos Lácteos</b>
Queso	333	315	299	302	314	305	349	333	335	327	357	328	334	Queso
Mantequilla	20	22	22	23	25	19	24	24	22	23	26	24	22	Mantequilla
Yogurt	648	682	712	729	827	676	846	716	743	693	888	771	816	Yogurt
Manjarblanco	177	149	151	152	188	188	194	223	219	182	218	219	198	Manjarblanco
<b>1531 Productos de Molinería</b>	<b>76</b>	<b>65</b>	<b>30</b>	<b>46</b>	<b>43</b>	<b>184</b>	<b>194</b>	<b>205</b>	<b>52</b>	<b>28</b>	<b>48</b>	<b>150</b>	<b>169</b>	<b>1531 Productos de Molinería</b>
Arroz Pilado	76	65	30	46	43	184	194	205	52	28	48	150	169	Arroz Pilado
<b>1554 Bebidas No Alcohólicas</b>	<b>59</b>	<b>60</b>	<b>59</b>	<b>59</b>	<b>59</b>	<b>59</b>	<b>59</b>	<b>60</b>	<b>60</b>	<b>60</b>	<b>61</b>	<b>59</b>	<b>62</b>	<b>1554 Bebidas No Alcohólicas</b>
Agua Embotellada	59	60	59	59	59	59	59	60	60	60	61	59	62	Agua Embotellada
<b>2411 Sustancias Químicas Básicas</b>	<b>163</b>	<b>165</b>	<b>163</b>	<b>166</b>	<b>166</b>	<b>168</b>	<b>169</b>	<b>173</b>	<b>170</b>	<b>163</b>	<b>164</b>	<b>163</b>	<b>163</b>	<b>2411 Sustancias Químicas Básicas</b>
Oxígeno	163	165	163	166	166	168	169	173	170	163	164	163	163	Oxígeno
<b>TOTAL</b>	<b>162</b>	<b>148</b>	<b>124</b>	<b>134</b>	<b>140</b>	<b>216</b>	<b>236</b>	<b>240</b>	<b>153</b>	<b>134</b>	<b>158</b>	<b>207</b>	<b>217</b>	<b>TOTAL</b>

<sup>1/</sup> Cifras preliminares.

Fuente: Ministerio de la Producción y Empresas.

Elaboración: BCRP. Sucursal Trujillo. Departamento de Estudios Económicos.

## ANEXO 4

### CAJAMARCA: PRODUCCIÓN MANUFACTURERA <sup>1/</sup> (Variaciones porcentuales)

PRODUCTOS	2024		2025 <sup>1/</sup>											PRODUCTOS
	NOV	DIC	ENE	FEB	MAR	ABR	MAY	JUN	JUL	AGO	SET	OCT	NOV	
<b>1520 Productos Lácteos</b>	<b>30,8</b>	<b>36,6</b>	<b>15,3</b>	<b>20,3</b>	<b>14,5</b>	<b>11,2</b>	<b>40,2</b>	<b>17,7</b>	<b>15,4</b>	<b>4,2</b>	<b>18,5</b>	<b>25,8</b>	<b>2,4</b>	<b>1520 Productos Lácteos</b>
Queso	37,6	41,3	19,4	26,7	13,5	11,0	51,4	15,9	17,9	6,6	19,8	28,1	0,3	Queso
Mantequilla	56,8	28,1	48,1	3,0	-16,0	-32,1	10,8	5,4	-18,3	-19,2	-10,4	15,4	9,8	Mantequilla
Yogurt	2,3	9,8	6,0	3,3	8,5	9,2	39,0	20,7	19,1	112,1	51,7	23,3	26,0	Yogurt
Manjarblanco	3,1	15,8	-5,0	-6,7	23,2	14,0	-2,3	27,4	4,1	-14,4	8,4	15,9	11,8	Manjarblanco
<b>1531 Productos de Molinería</b>	<b>-31,4</b>	<b>-9,1</b>	<b>-10,3</b>	<b>27,4</b>	<b>-27,3</b>	<b>26,6</b>	<b>12,0</b>	<b>23,4</b>	<b>3,1</b>	<b>2,6</b>	<b>37,6</b>	<b>130,1</b>	<b>122,1</b>	<b>1531 Productos de Molinería</b>
Arroz Pilado	-31,4	-9,1	-10,3	27,4	-27,3	26,6	12,0	23,4	3,1	2,6	37,6	130,1	122,1	Arroz Pilado
<b>1554 Bebidas No Alcohólicas</b>	<b>-2,4</b>	<b>3,8</b>	<b>1,3</b>	<b>1,5</b>	<b>2,3</b>	<b>1,2</b>	<b>1,1</b>	<b>2,1</b>	<b>2,9</b>	<b>1,6</b>	<b>4,4</b>	<b>0,2</b>	<b>3,7</b>	<b>1554 Bebidas No Alcohólicas</b>
Agua Embotellada	-2,4	3,8	1,3	1,5	2,3	1,2	1,1	2,1	2,9	1,6	4,4	0,2	3,7	Agua Embotellada
<b>2411 Sustancias Químicas Básicas</b>	<b>-0,1</b>	<b>1,2</b>	<b>6,1</b>	<b>6,6</b>	<b>6,7</b>	<b>6,8</b>	<b>2,3</b>	<b>7,9</b>	<b>4,9</b>	<b>0,7</b>	<b>1,3</b>	<b>0,6</b>	<b>0,2</b>	<b>2411 Sustancias Químicas Básicas</b>
Oxígeno	-0,1	1,2	6,1	6,6	6,7	6,8	2,3	7,9	4,9	0,7	1,3	0,6	0,2	Oxígeno
<b>TOTAL</b>	<b>5,1</b>	<b>20,9</b>	<b>10,8</b>	<b>21,3</b>	<b>3,9</b>	<b>18,0</b>	<b>25,1</b>	<b>20,2</b>	<b>12,6</b>	<b>4,0</b>	<b>21,1</b>	<b>54,1</b>	<b>34,1</b>	<b>TOTAL</b>

<sup>1/</sup> Cifras preliminares.

Fuente: Ministerio de la Producción y Empresas.

Elaboración: BCRP. Sucursal Trujillo. Departamento de Estudios Económicos.



ANEXO 5

CAJAMARCA: CRÉDITO  
(En millones de soles)

ENTIDADES FINANCIERAS	2024		2025											ENTIDADES FINANCIERAS
	NOV	DIC	ENE	FEB	MAR	ABR	MAY	JUN	JUL	AGO	SET	OCT	NOV	
I. Banco de la Nación	324	330	331	349	350	351	362	386	390	397	394	384	397	I. Banco de la Nación
II. Agrobanco	38	38	39	39	40	41	43	44	44	43	42	42	42	II. Agrobanco
III. Banca múltiple	3 798	3 773	3 897	3 910	3 917	3 932	3 971	3 977	4 017	4 064	4 104	4 123	4 146	III. Banca Múltiple
IV. Entidades no bancarias	1 999	2 019	1 908	1 915	1 918	1 911	1 925	1 870	1 872	1 875	1 877	1 887	1 887	IV. Entidades no Bancarias
Cajas municipales	1 406	1 429	1 443	1 450	1 453	1 447	1 456	1 461	1 466	1 471	1 474	1 484	1 489	Cajas Municipales
Cajas rurales de ahorro y crédito	85	84	86	87	86	87	87	87	88	88	87	87	86	Cajas Rurales de Ahorro y Crédito
Financieras	483	481	354	354	356	354	359	301	298	296	298	299	294	Financieras
Edpymes	25	24	24	24	24	23	23	21	20	19	18	18	17	Edpymes
<b>TOTAL</b>	<b>6 158</b>	<b>6 160</b>	<b>6 175</b>	<b>6 213</b>	<b>6 225</b>	<b>6 236</b>	<b>6 300</b>	<b>6 276</b>	<b>6 323</b>	<b>6 379</b>	<b>6 418</b>	<b>6 436</b>	<b>6 473</b>	<b>TOTAL</b>
<b>En M/N</b>	<b>6 059</b>	<b>6 057</b>	<b>6 074</b>	<b>6 115</b>	<b>6 126</b>	<b>6 137</b>	<b>6 183</b>	<b>6 147</b>	<b>6 182</b>	<b>6 225</b>	<b>6 252</b>	<b>6 287</b>	<b>6 334</b>	<b>En M/N</b>
<b>En M/E</b>	<b>99</b>	<b>103</b>	<b>100</b>	<b>98</b>	<b>99</b>	<b>99</b>	<b>117</b>	<b>129</b>	<b>141</b>	<b>154</b>	<b>165</b>	<b>149</b>	<b>139</b>	<b>En M/E</b>

Fuente: Superintendencia de Banca, Seguros y AFP (SBS).

Elaboración: BCRP, Sucursal Trujillo. Departamento de Estudios Económicos.

ANEXO 6

CAJAMARCA: TASA DE MOROSIDAD  
(En porcentaje)

ENTIDADES FINANCIERAS	2024			2024										ENTIDADES FINANCIERAS
	OCT	NOV	DIC	ENE	FEB	MAR	ABR	MAY	JUN	JUL	AGO	SET	OCT	
I. Banco de la Nación	2,0	2,1	1,7	1,7	1,7	1,7	1,7	1,8	1,9	1,9	1,9	2,0	1,9	I. Banco de la Nación
II. Agrobanco	6,7	6,6	6,1	6,1	6,1	5,7	5,7	5,7	5,4	5,6	6,0	5,9	6,0	II. Agrobanco
III. Banca múltiple	5,4	5,1	4,9	4,6	4,6	5,0	4,9	4,7	4,8	4,8	4,7	4,5	4,4	III. Banca Múltiple
IV. Entidades no bancarias	7,3	7,2	6,8	6,9	7,3	7,3	7,1	7,1	7,2	7,1	7,2	6,8	6,6	IV. Entidades no Bancarias
Cajas municipales	6,6	6,6	6,4	6,5	6,9	6,9	6,7	6,6	6,8	6,8	6,9	6,6	6,5	Cajas Municipales
Cajas rurales de ahorro y crédito	13,5	12,5	11,8	12,1	12,5	10,0	10,5	11,0	10,2	11,3	11,7	10,1	9,5	Cajas Rurales de Ahorro y Crédito
Financieras	8,1	7,8	7,0	7,2	7,6	7,8	7,5	7,6	7,9	7,2	6,5	6,6	6,3	Financieras
Edpymes	11,6	10,6	9,8	10,6	11,4	12,5	11,9	11,2	11,8	12,6	11,8	10,6	11,0	Edpymes
<b>TOTAL</b>	<b>5,9</b>	<b>5,7</b>	<b>5,4</b>	<b>5,2</b>	<b>5,3</b>	<b>5,5</b>	<b>5,4</b>	<b>5,3</b>	<b>5,3</b>	<b>5,4</b>	<b>5,3</b>	<b>5,1</b>	<b>4,9</b>	<b>TOTAL</b>

Fuente: Superintendencia de Banca, Seguros y AFP (SBS).  
Elaboración: BCRP, Sucursal Trujillo. Departamento de Estudios Económicos.



## ANEXO 7

### CAJAMARCA: DEPOSITOS

(En millones de soles)

INSTITUCIONES	2024		2025											INSTITUCIONES
	NOV	DIC	ENE	FEB	MAR	ABR	MAY	JUN	JUL	AGO	SET	OCT	NOV	
I. Banco de la Nación	1 035	996	1 039	1 010	998	954	988	1 247	1 302	1 293	1 318	1 366	1 380	I. Banco de la Nación
II. Banca múltiple	2 351	2 452	2 415	2 385	2 507	2 462	2 476	2 411	2 520	2 549	2 617	2 697	2 810	II. Banca Múltiple
III. Entidades no bancarias	762	773	748	753	755	765	777	768	777	797	801	806	819	III. Entidades no Bancarias
Cajas municipales	705	712	701	705	705	715	727	723	732	752	755	759	772	Cajas Municipales
Cajas rurales de ahorro y crédito	4	5	5	5	6	5	6	5	5	5	5	5	6	Cajas Rurales de Ahorro y Crédito
Financieras	52	57	42	43	45	45	45	40	40	40	41	41	42	Financieras
TOTAL	4 148	4 221	4 201	4 148	4 260	4 181	4 242	4 426	4 598	4 639	4 736	4 868	5 009	TOTAL
En M/N	3 660	3 694	3 715	3 635	3 708	3 641	3 701	3 851	4 006	4 049	4 110	4 232	4 339	En M/N
En M/E	488	527	487	513	552	541	541	576	592	590	626	636	670	En M/E

Fuente: Superintendencia de Banca, Seguros y AFP (SBS).

Elaboración: BCRP, Sucursal Trujillo. Departamento de Estudios Económicos.



ANEXO 8

CAJAMARCA: EJECUCIÓN DEL PRESUPUESTO PÚBLICO, SEGÚN TIPO DE GASTO <sup>1/ 2/</sup>  
(En millones de soles)

	2024		2025											
	NOV	DIC	ENE	FEB	MAR	ABR	MAY	JUN	JUL	AGO	SET	OCT	NOV	
<b>I. GASTOS CORRIENTES</b>	423	681	447	451	434	436	458	537	603	554	477	462	441	<b>I. GASTOS CORRIENTES</b>
<i>Gobierno nacional</i>	113	222	125	179	138	126	129	211	236	204	135	141	121	<i>Gobierno nacional</i>
<i>Gobierno regional</i>	237	334	275	213	226	242	251	253	280	266	253	245	246	<i>Gobierno regional</i>
<i>Gobiernos locales</i>	73	125	47	58	71	68	78	72	88	85	90	76	74	<i>Gobiernos locales</i>
<b>Remuneraciones</b>	269	344	333	263	261	272	287	277	321	278	276	274	293	<b>Remuneraciones</b>
<i>Gobierno nacional</i>	39	51	40	39	37	35	38	37	52	39	39	38	46	<i>Gobierno nacional</i>
<i>Gobierno regional</i>	203	257	262	197	196	209	217	213	232	211	212	210	215	<i>Gobierno regional</i>
<i>Gobiernos locales</i>	27	37	31	28	28	28	32	27	37	28	24	26	33	<i>Gobiernos locales</i>
<b>Bienes y Servicios</b>	90	239	24	110	90	81	93	127	164	177	120	100	81	<b>Bienes y Servicios</b>
<i>Gobierno nacional</i>	25	102	8	78	32	24	27	60	99	97	37	37	27	<i>Gobierno nacional</i>
<i>Gobierno regional</i>	26	66	3	8	23	25	27	31	25	36	32	28	24	<i>Gobierno regional</i>
<i>Gobiernos locales</i>	39	71	13	24	35	32	38	36	40	44	51	35	30	<i>Gobiernos locales</i>
<b>Transferencias <sup>3/</sup></b>	64	98	89	77	84	83	79	133	119	99	81	88	67	<b>Transferencias</b>
<i>Gobierno nacional</i>	48	70	76	63	69	68	63	114	85	68	58	66	48	<i>Gobierno nacional</i>
<i>Gobierno regional</i>	8	11	10	8	8	8	8	9	23	19	9	7	8	<i>Gobierno regional</i>
<i>Gobiernos locales</i>	8	17	3	6	7	7	8	10	11	13	14	15	11	<i>Gobiernos locales</i>
<b>II. FORMACIÓN BRUTA DE CAPITAL <sup>4/</sup></b>	201	479	58	174	218	183	169	203	233	230	353	320	275	<b>Formación bruta de capital</b>
<i>Gobierno nacional</i>	60	124	10	72	103	43	46	59	56	33	83	102	33	<i>Gobierno nacional</i>
<i>Gobierno regional</i>	64	160	26	42	56	85	58	56	72	74	152	90	79	<i>Gobierno regional</i>
<i>Gobiernos locales</i>	77	194	23	60	59	54	65	88	106	122	118	128	162	<i>Gobiernos locales</i>
<b>III. OTROS GRASTOS DE CAPITAL <sup>5/</sup></b>	10	22	0	0	0	0	2	0	1	0	1	1	2	<b>Otros gastos de capital</b>
<b>GASTO NO FINANCIERO TOTAL (I+II)</b>	634	1 182	505	625	652	618	630	740	838	784	831	783	717	<b>III. GASTO NO FINANCIERO TOTAL (I+II)</b>
<i>Gobierno nacional</i>	183	369	134	251	240	169	177	270	292	237	218	244	155	<i>Gobierno nacional</i>
<i>Gobierno regional</i>	301	494	301	255	282	327	310	309	351	340	405	335	325	<i>Gobierno regional</i>
<i>Gobiernos locales</i>	151	319	69	119	130	122	143	161	194	208	208	204	237	<i>Gobiernos locales</i>

1/ Información actualizada al 30 de noviembre del 2025.

2/ Considera las transferencias intergubernamentales del Gobierno Nacional.

3/ Incluye el pago de pensiones, donaciones, transferencias y otros gastos corrientes.

4/ Considera el gasto en Defensa e Interior.

5/ Incluye donaciones y transferencias.

Fuente: Ministerio de Economía y Finanzas (MEF).

Elaboración: BCRP, Sucursal Trujillo, Departamento de Estudios Económicos.