

**BANCO CENTRAL DE RESERVA DEL PERÚ**  
**SUCURSAL TRUJILLO**



**CAJAMARCA: Síntesis de Actividad Económica**  
**Octubre 2025<sup>1</sup>**

**Departamento de Estudios Económicos**

*El Banco Central de Reserva del Perú (BCRP) considera importante presentar un conjunto de indicadores sectoriales de la actividad económica regional, cuya base estadística es recopilada de las siguientes fuentes de información: INEI, MIDAGRI, MINEM, PRODUCE, SBS, SUNAT, MEF y empresas.*

<sup>1</sup> En la elaboración de este informe participaron (en orden alfabético): Antony Araujo ([antony.araujo@bcrp.gob.pe](mailto:antony.araujo@bcrp.gob.pe)), Erick Huamanchumo ([erick.huamanchumo@bcrp.gob.pe](mailto:erick.huamanchumo@bcrp.gob.pe)) y Rodrigo Rumiche ([rodrigo.rumiche@bcrp.gob.pe](mailto:rodrigo.rumiche@bcrp.gob.pe)).

## ÍNDICE

	<i>Página</i>
<b>RESUMEN EJECUTIVO.....</b>	<b>3</b>
<b>I. ACTIVIDAD PRODUCTIVA.....</b>	<b>4</b>
1. Actividad primaria.....	4
1.1 Sector agropecuario.....	4
1.2 Sector minería.....	4
2. Otros indicadores sectoriales.....	8
2.1 Sector manufactura.....	8
2.2 Sector construcción.....	9
<b>II. CRÉDITOS Y DEPÓSITOS .....</b>	<b>10</b>
1. Créditos.....	10
2. Depósitos .....	¡Error! Marcador no definido.
<b>III. EJECUCIÓN DEL PRESUPUESTO PÚBLICO .....</b>	<b>12</b>
1. Ejecución del Presupuesto del Gasto No Financiero.....	12
<b>IV. ANEXOS .....</b>	<b>12</b>

## RESUMEN EJECUTIVO

### Principales hechos de importancia

- En la **actividad primaria**, los sectores minería y agropecuario reportaron un aumento de 17,6 por ciento y 9,8 por ciento en octubre de 2025, respectivamente.
- En cuanto a **otros indicadores de la actividad económica** del departamento, en octubre de 2025, la actividad manufacturera, la inversión pública, el sector construcción, y el crédito aumentaron 54,1 por ciento, 20,5 por ciento, 18,8 por ciento y 4,6 por ciento, respectivamente.

### Actividad primaria

- La **actividad agropecuaria** aumentó 9,8 por ciento interanual, principalmente por el mayor desempeño del sector agrícola (18,3 por ciento), principalmente de los cultivos orientados al mercado externo (32,4 por ciento). En dicho rubro aumentó la producción de café, por mayores superficies cosechadas y mejores rendimientos en los principales campos de cultivo de la provincia de San Ignacio. Asimismo, la producción agrícola orientada al mercado interno aumentó por mayores superficies cosechadas de arroz cáscara.
- La **actividad minera** aumentó 17,6 por ciento en octubre de 2025, por la mayor producción de oro y plata. Esto se debió a la mayor concentración de minerales en las zonas productoras.

### Otros indicadores de actividad económica

- La **producción manufacturera** aumentó 54,1 por ciento respecto al mismo mes del año previo, debido al mayor dinamismo de la industria de productos de molinería. Dentro de este rubro se incrementó la producción de arroz cáscara.
- En el **sector construcción**, los despachos de cemento registraron un aumento de 18,8 por ciento en octubre de 2025, debido al aumento de la inversión pública.
- El saldo total del **crédito** en octubre de 2025 aumentó 4,6 por ciento interanual. La tasa de crecimiento en el mes es superior al crecimiento promedio de los últimos 12 meses (1,9 por ciento). Sin embargo, el crédito mantiene su trayectoria creciente desde febrero de 2014.
- La **inversión pública** aumentó 20,5 por ciento en octubre de 2025, como resultado de la mayor inversión de los gobiernos locales y del Gobierno Regional, principalmente en las carteras de proyectos de salud, transporte y saneamiento.

**CUADRO N° 01**  
**CAJAMARCA: OTROS INDICADORES DE ACTIVIDAD ECONÓMICA**  
 (Variación % respecto a similar mes del año anterior)

	May.25	Jun.25	Jul.25	Ago. 25	Set. 25	Oct. 25	Ene-Oct
Producción industrial	↑ 25,1	↑ 20,2	↑ 12,6	↑ 4,8	↑ 21,1	↑ 54,1	↑ 19,5
Despacho de cemento	↑ 13,8	↓ -1,3	↑ 15,7	↑ 16,2	↑ 14,9	↑ 18,8	↑ 7,2
Crédito total	↑ 1,2	↑ 0,5	↑ 2,7	↑ 3,6	↑ 4,9	↑ 4,6	2/
Inversión pública <sup>1/</sup>	↓ -11,4	↑ 40,5	↑ 20,3	↑ 26,5	↑ 70,8	↑ 20,5	↑ 19,5

1/ En términos reales.

2/ Los saldos del crédito se calculan al final de cada mes.

Fuentes: BCRP - Sucursal Trujillo, SBS, SUNAT y MEF

## I. ACTIVIDAD PRODUCTIVA

### 1. Actividad primaria

#### 1.1 Sector agropecuario

- En octubre de 2025, la producción agropecuaria aumentó 9,8 por ciento interanual, principalmente por el mayor desempeño del sector agrícola (18,3 por ciento), principalmente de los cultivos orientados al mercado externo (32,4 por ciento). En dicho rubro aumentó la producción de café, por mayores superficies cosechadas y mejores rendimientos en los principales campos de cultivo de la provincia de San Ignacio. Asimismo, la producción agrícola orientada al mercado interno aumentó por mayores superficies cosechadas de arroz cáscara. Del mismo modo, la producción pecuaria se incrementó por el mayor dinamismo de la industria lechera.

**GRÁFICO N° 01**  
**CAJAMARCA: SECTOR AGROPECUARIO Y CONTRIBUCIÓN AL CRECIMIENTO SEGÚN SUBSECTOR**  
(Variación % real; contribuciones en puntos porcentuales)

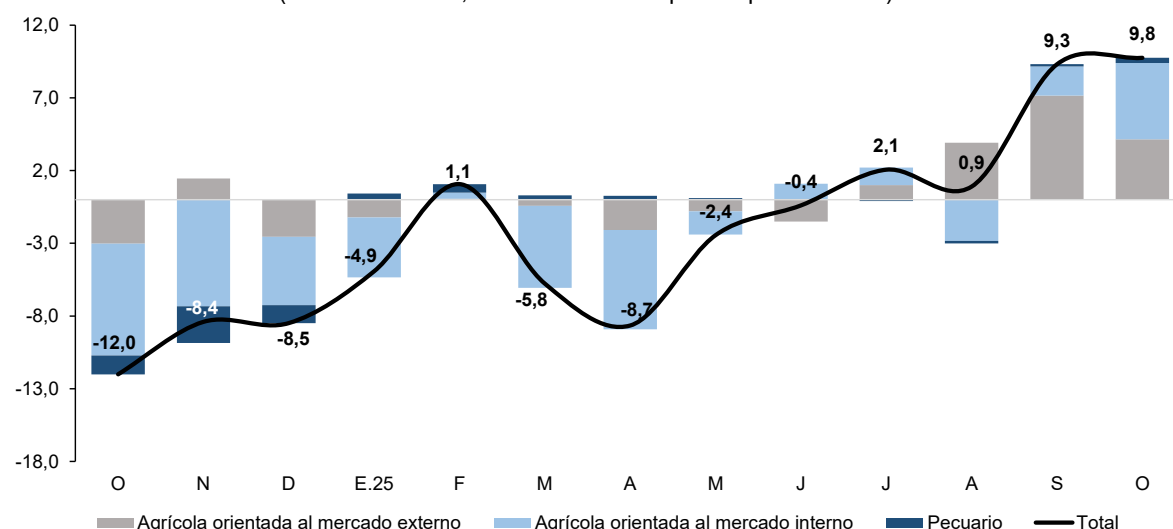

Fuente: Ministerio de Desarrollo Agrario y Riego.

- En el periodo acumulado entre enero y octubre de 2025, la producción agropecuaria aumentó 0,3 por ciento, respecto a similar periodo del año previo. Este incremento obedece principalmente por mayores rendimientos y hectáreas cosechadas de café. Asimismo, se incrementó la superficie cosechada de arroz cáscara, por mayor disponibilidad hídrica.

**CUADRO N° 02**  
**CAJAMARCA: SECTOR AGROPECUARIO**  
(Miles de toneladas)

Subsectores	Estructura Porcentual 2024	Octubre				Enero - Octubre			
		2024	2025	Var. %	Contribución al crecimiento <sup>2/</sup>	2024	2025	Var. %	Contribución al crecimiento <sup>2/</sup>
<b>AGRÍCOLA</b>	<b>65,0</b>			<b>18,3</b>	<b>9,4</b>			<b>0,3</b>	<b>0,2</b>
<b>Orientada al mercado externo y agroindustria</b>	<b>28,7</b>			<b>32,4</b>	<b>4,2</b>			<b>3,1</b>	<b>1,0</b>
Café	22,6	1,1	2,8	151,5	8,0	76,6	80,8	5,3	1,3
Maíz amarillo duro	2,8	0,7	0,4	-44,9	-0,2	63,3	58,0	-7,8	-0,2
Cacao	0,4	0,1	0,1	5,6	0,0	1,0	1,1	7,2	0,0
Palta	0,4	0,1	0,2	56,7	0,1	4,2	3,6	-10,9	0,0
Mango	0,3	0,0	0,0	0,4	0,0	7,6	9,2	21,1	0,1
<b>Orientada al mercado interno</b>	<b>36,3</b>			<b>13,6</b>	<b>5,2</b>			<b>-2,1</b>	<b>-0,8</b>
Papa	9,0	18,5	18,8	1,3	0,1	281,1	278,7	-1,7	-0,1
Arroz cáscara	7,2	17,0	23,0	35,1	4,9	124,6	140,5	12,8	0,9
Rye grass	2,5	117,8	80,0	-32,1	-1,1	1 201,7	943,9	-21,4	-0,5
Maíz amiláceo	2,3	0,0	0,0	0,0	0,0	30,8	28,7	-6,8	-0,2
Frijol grano seco	1,8	0,2	0,2	-5,9	0,0	14,8	12,0	-19,4	-0,4
Alfalfa	1,4	14,6	16,2	10,9	0,2	167,9	163,5	-3,5	0,0
Arveja grano verde	1,4	0,5	0,8	57,7	0,3	26,0	24,6	-5,4	-0,1
Arveja grano seco	1,3	2,7	3,4	27,1	1,0	14,8	15,0	1,4	0,0
Trigo	1,1	0,8	0,2	-71,2	-0,5	21,1	21,5	1,6	0,0
Otros	8,2			4,9	0,3			-4,1	-0,3
<b>PECUARIO</b>	<b>35,0</b>			<b>0,7</b>	<b>0,4</b>			<b>0,3</b>	<b>0,1</b>
Leche	19,5	32,8	33,4	1,9	0,5	319,8	323,5	1,1	0,2
Carne de vacuno <sup>3/</sup>	11,7	1,8	1,8	-0,3	0,0	18,4	18,3	-0,5	-0,1
Carne de porcino <sup>3/</sup>	1,7	0,5	0,5	0,1	0,0	4,7	4,6	-0,4	0,0
Carne de ave <sup>3/</sup>	1,0	0,3	0,3	-2,1	0,0	2,8	2,8	-0,8	0,0
Carne de ovino <sup>3/</sup>	0,7	0,1	0,1	-6,2	-0,1	0,7	0,7	-3,8	0,0
Huevo	0,4	0,2	0,2	-2,0	0,0	1,7	1,7	-1,2	0,0
Otros	0,2			-5,8	0,0			-5,6	0,0
<b>SECTOR AGROPECUARIO</b>	<b>100,0</b>			<b>9,8</b>	<b>9,8</b>			<b>0,3</b>	<b>0,3</b>

Nota: Debido al redondeo de los datos parciales, los totales pueden diferir de la suma de las partes.

1/ Cifras preliminares a precios de 2007.

2/ En base a la estructura de similar periodo de 2024.

3/ Peso neto.

Elaboración: BCRP, Sucursal Trujillo. Departamento de Estudios Económicos.

- En cuanto al avance de siembras de la campaña agrícola 2025-2026<sup>2</sup>, en setiembre de 2025 se instalaron un total de 8,8 mil hectáreas sembradas, cifra superior en 36,0 por ciento respecto a similar periodo de la campaña anterior (2024-2025).

<sup>2</sup> La campaña agrícola inicia en el mes de agosto de cada año y culmina en julio de año siguiente.

**CUADRO N° 03**  
**CAJAMARCA: PRINCIPALES CULTIVOS TRANSITORIOS <sup>1/</sup>**

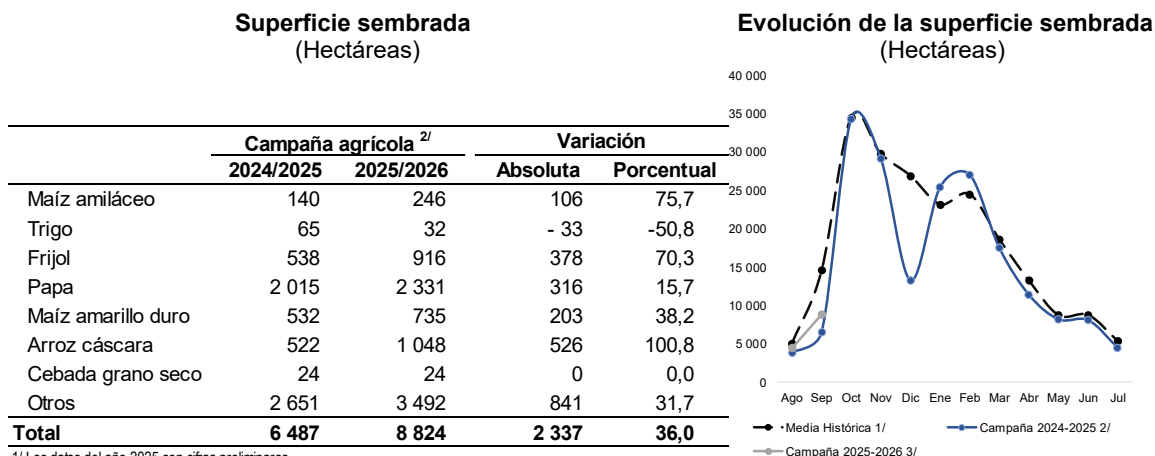

1/ Los datos del año 2025 son cifras preliminares.

2/ De agosto a setiembre.

Fuente: Ministerio de Desarrollo Agrario y Riego - MIDAGRI.

Elaboración: BCRP, Sucursal Trujillo. Departamento de Estudios Económicos.

1/ Comprende desde la campaña 2016/2017 hasta la campaña 2022/2023.

2/ La serie muestra información de agosto 2024 a julio 2025.

3/ La serie muestra información de setiembre 2025.

Fuente: MIDAGRI.

## 1.2 Sector minería

- La actividad minera aumentó 17,6 por ciento interanual en octubre, por la mayor producción de oro y plata, debido a los mayores volúmenes producidos por Compañía Minera Coimolache y Minera Yanacocha.

**CUADRO N° 04**  
**SECTOR MINERÍA**  
(Variación % real respecto a similar periodo del año anterior)

Estructura Porcentual 2024 <sup>2/</sup>	Octubre				Enero - Octubre				
	2024	2025 <sup>1/</sup>	Var.%	Contribución%	2024	2025 <sup>1/</sup>	Var.%	Contribución%	
Oro (Onzas troy)	76,2	59 010	77 706	31,7	24,0	530 015	707 667	33,5	25,7
Cobre (TMF)	22,3	2 197	1 521	-30,8	-7,1	18 514	19 967	7,8	1,7
Plata (Onzas troy)	1,5	59 728	91 534	53,3	0,7	594 762	755 672	27,1	0,4
SECTOR MINERÍA <sup>2/</sup>	100,0			17,6	17,6			27,8	27,8

1/ Cifras preliminares.

2/ A precios de 2007.

Fuente: Ministerio de Energía y Minas.

Elaboración: BCRP, Sucursal Trujillo. Departamento de Estudios Económicos.

- En el periodo acumulado entre enero y octubre de 2025, la actividad minera aumentó 27,8 por ciento interanual, debido a la mayor producción de oro, cobre y plata. En el mismo periodo, la actividad minera de Cajamarca estuvo compuesta, mayoritariamente, por la producción de oro, ya que representó el 78,6 por ciento de la producción total (76,2 por ciento durante el año 2024).

**GRÁFICO N° 02**  
**EVOLUCIÓN DE LA PRODUCCIÓN MINERA**  
(Variación % real respecto a similar mes del año anterior)

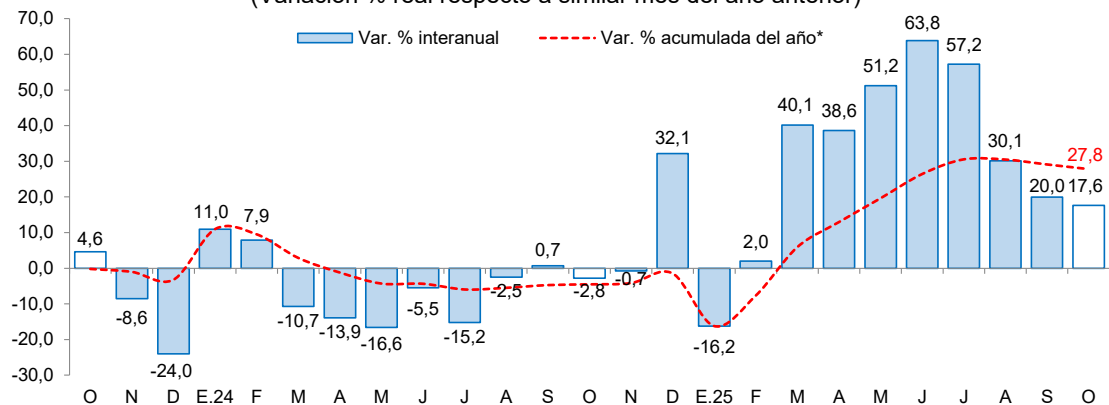

\*Corresponde a la variación interanual acumulada del periodo hasta el mes indicado.

Fuente: MINEM.

Elaboración: BCRP, Sucursal Trujillo, Departamento de Estudios Económicos.

- Cabe destacar que, en el periodo de enero a octubre de 2025, Cajamarca ocupó el segundo lugar en la producción nacional de oro, con un total acumulado de 707 mil onzas troy (24,3 por ciento del total nacional)<sup>3</sup>. Así también, a nivel de empresas, Minera Yanacocha ocupó el primer lugar en la producción nacional, al contribuir con el 15,1 por ciento del total producido.
- En noviembre del año 2025, **el precio promedio del oro fue USD/oz.tr. 4 087** y registró un aumento de 0,7 por ciento respecto al mes anterior. El aumento en el precio se explicó, principalmente a la disminución del dólar respecto a sus principales contrapartes y a la disminución de los rendimientos de los bonos del Tesoro de Estados Unidos. Asimismo, en términos interanuales el precio promedio del oro aumentó 54,3 por ciento respecto a noviembre de 2024.

**GRÁFICO N° 03**  
**COTIZACIÓN INTERNACIONAL DE ORO**  
(London Metal Exchange - USD/oz.tr.)

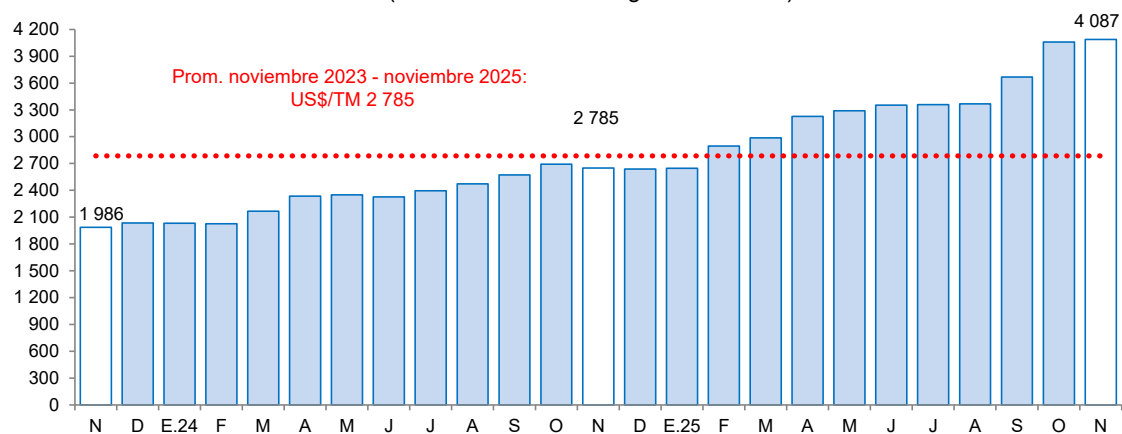

Fuente: Bloomberg.

- Asimismo, en noviembre de 2025, **el precio promedio del cobre (USD/tm 10 801)** aumentó 1,0 por ciento respecto al mes anterior. Este resultado se asoció a las expectativas de que la Fed recorte su tasa de interés en diciembre y las medidas de estímulo anunciadas por China. Asimismo, en términos interanuales el precio promedio del cobre aumentó 19,0 por ciento respecto a noviembre de 2024.

<sup>3</sup> En el primer lugar se ubicó La Libertad, al contribuir con el 27,9 por ciento de la producción nacional.

**GRÁFICO N° 04**  
**COTIZACIÓN INTERNACIONAL DE COBRE**  
(London Metal Exchange - USD/tm)

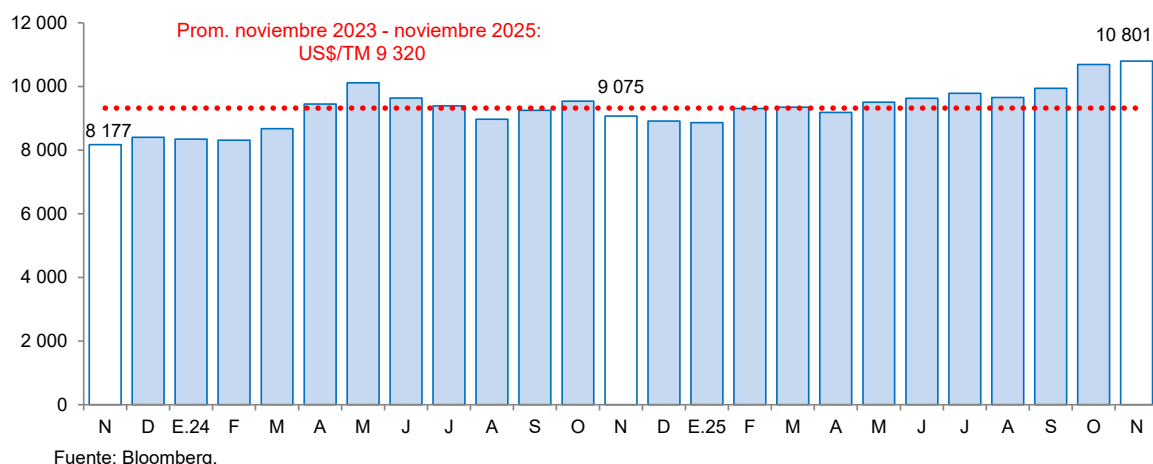

## 2. Otros indicadores sectoriales

### 2.1 Sector manufactura

- En el décimo mes del año 2025, la actividad manufacturera aumentó 54,1 por ciento respecto al mismo mes del año previo, debido al mayor dinamismo de la industria de productos de molinería. Dentro de este rubro se incrementó la producción de arroz cáscara.

**GRÁFICO N° 05**  
**CAJAMARCA: EVOLUCIÓN DE LA PRODUCCIÓN MANUFACTURERA**  
(Variación % real respecto a similar mes del año anterior)

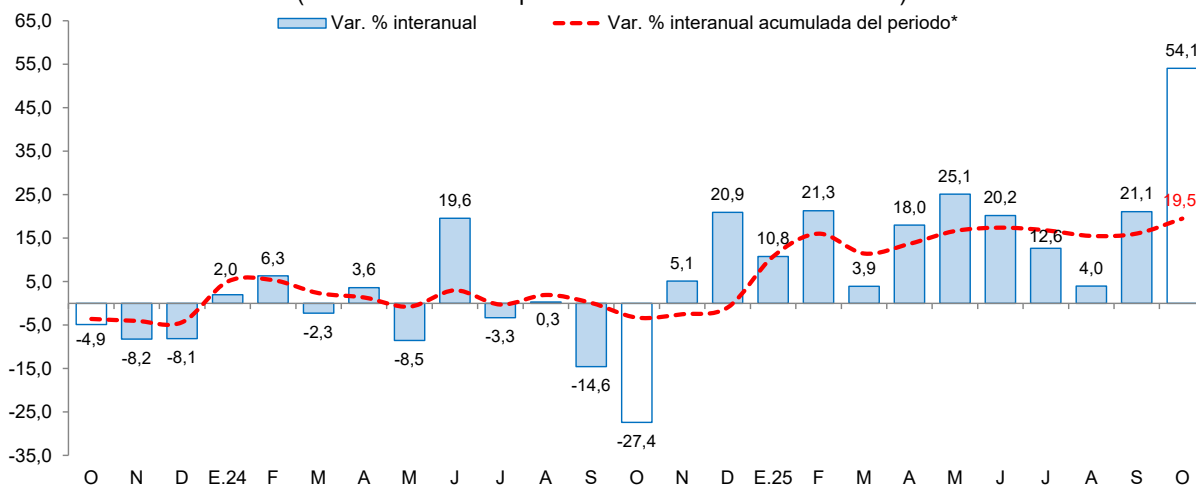

- En el periodo acumulado entre enero y octubre de 2025, la industria manufacturera aumentó 19,5 por ciento, respecto a similar periodo del año anterior. Dicho incremento obedece a la mayor producción de lácteos, principalmente queso.



**CUADRO N° 05**  
**CAJAMARCA: SECTOR MANUFACTURA <sup>1/</sup>**  
(Variación % real respecto a similar periodo del año anterior)

Ramas de actividad	Estructura porcentual 2024 <sup>2/</sup>	Octubre		Enero - Octubre	
		Var.%	Contribución <sup>3/</sup>	Var.%	Contribución <sup>3/</sup>
<b>Productos Lácteos</b>	<b>68,7</b>	<b>25,8</b>	<b>18,3</b>	<b>17,9</b>	<b>12,1</b>
Queso	56,0	28,1	15,8	20,2	11,1
Manjar blanco	10,8	15,9	2,0	5,9	0,7
Yogurt	1,7	23,3	0,4	24,2	0,4
Mantequilla	0,2	15,4	0,0	-5,2	0,0
<b>Productos de Molinería</b>	<b>29,8</b>	<b>130,1</b>	<b>35,8</b>	<b>23,9</b>	<b>7,3</b>
Arroz pilado	29,8	130,1	35,8	23,9	7,3
<b>Bebidas no Alcohólicas</b>	<b>1,1</b>	<b>0,2</b>	<b>0,0</b>	<b>1,9</b>	<b>0,0</b>
Agua embotellada	1,1	0,2	0,0	1,9	0,0
<b>Sustancias Químicas Básicas</b>	<b>0,4</b>	<b>0,6</b>	<b>0,0</b>	<b>4,3</b>	<b>0,0</b>
Oxígeno	0,4	0,6	0,0	4,3	0,0
<b>SECTOR MANUFACTURA</b>	<b>100,0</b>	<b>54,1</b>	<b>54,1</b>	<b>19,5</b>	<b>19,5</b>

1/ Cifras preliminares.

2/ A precios de 1994.

3/ En puntos porcentuales.

Fuente: Ministerio de Desarrollo Agrario y Riego, Ministerio de la Producción y empresas industriales.

Elaboración: BCRP, Sucursal Trujillo. Departamento de Estudios Económicos.

## 2.2 Sector construcción

- Respecto al sector construcción, los despachos de cemento registraron un aumento de 18,8 por ciento interanual en octubre de 2025. Este resultado se explicó, principalmente por el mayor dinamismo de la inversión pública.
- En el periodo acumulado entre enero y octubre de 2025, los despachos de cemento fueron 396,7 mil toneladas métricas (TM), lo que representó un aumento de 7,2 por ciento con relación a lo registrado en similar periodo de 2024 (370,1 mil TM). Los despachos de cemento se consideran un indicador líder de la evolución del sector construcción, ya que muestran, históricamente, altos niveles de correlación con la producción del sector construcción.

**GRÁFICO N° 06**  
**CAJAMARCA: SECTOR CONSTRUCCIÓN**  
(Variación % real respecto a similar periodo del año anterior)

### Despachos de Cemento

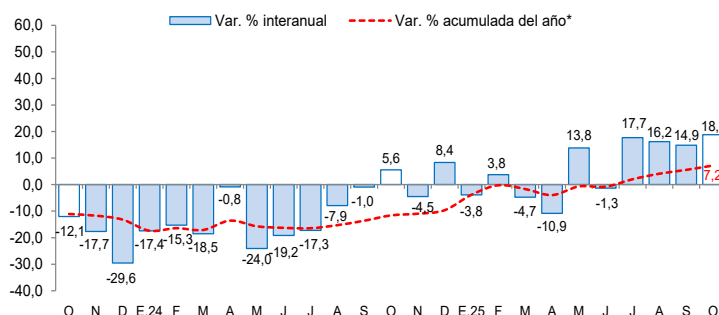

### Evolución de los Despachos de Cemento y del PBI de Construcción

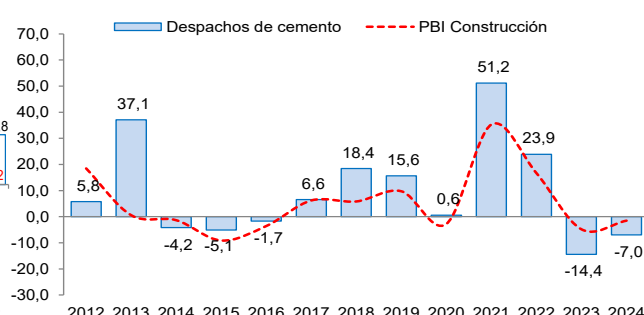

\*Corresponde a la variación interanual acumulada del periodo hasta el mes indicado.

Fuente: INEI y Cementos Pacasmayo S.A.A.

Nota: Los datos de enero a octubre de 2025 son cifras preliminares.

## II. CRÉDITOS Y DEPÓSITOS <sup>4/</sup>

### 1. Créditos

- El saldo total del **crédito** en octubre de 2025 ascendió a S/ 6 436 millones y registró un aumento interanual de 4,6 por ciento, superior a la tasa registrada en el mismo periodo de 2024 (1,9 por ciento).
- Por **tipo de institución**, el crédito de la banca múltiple, que concentra el 64,1 por ciento del crédito total de la región, registró un aumento de 8,5 por ciento interanual. Por otro lado, las colocaciones de las instituciones no bancarias registraron una disminución de 4,4 por ciento, principalmente por el resultado de las empresas financieras y edpymes. En las entidades estatales, el crédito del Banco de la Nación y Agrobanco registró un incremento de 13,2 por ciento y 16,2 por ciento, respectivamente.

**CUADRO N° 06**  
**CAJAMARCA: CRÉDITO**  
(Saldos en millones de soles)

Instituciones	Octubre				Morosidad (%)	
	2024	2025	Estructura %	Var. %	Set.24	Set.25
<b>Banco de la Nación <sup>1/</sup></b>	<b>339</b>	<b>384</b>	<b>6,0</b>	<b>13,2</b>	<b>2,0</b>	<b>2,0</b>
<b>Agrobanco</b>	<b>36</b>	<b>42</b>	<b>0,7</b>	<b>16,2</b>	<b>6,5</b>	<b>5,9</b>
<b>Banca múltiple</b>	<b>3 801</b>	<b>4 123</b>	<b>64,1</b>	<b>8,5</b>	<b>5,7</b>	<b>4,5</b>
<b>Instituciones no bancarias</b>	<b>1 974</b>	<b>1 887</b>	<b>29,3</b>	<b>-4,4</b>	<b>7,2</b>	<b>6,8</b>
Cajas municipales	1 382	1 484	23,1	7,3	6,4	6,6
Cajas rurales	86	87	1,3	1,0	13,0	10,1
Empresas financieras	480	299	4,7	-37,6	8,2	6,6
Edpymes	26	18	0,3	-31,8	11,2	10,6
<b>TOTAL <sup>2/</sup></b>	<b>6 150</b>	<b>6 436</b>	<b>100,0</b>	<b>4,6</b>	<b>6,0</b>	<b>5,1</b>
En M/N	6 032	6 287	97,7	4,2		
En M/E	118	149	2,3	26,3		

1/ Considera solo los créditos de consumo e hipotecario.

2/ Debido al redondeo de los datos parciales, los totales pueden diferir de la suma de las partes.

Fuente: Superintendencia de Banca, Seguros y AFP (SBS).

Elaboración: BCRP, Sucursal Trujillo. Departamento de Estudios Económicos.

- En cuanto al **tipo de moneda**, el coeficiente de dolarización del crédito en octubre fue 2,3 por ciento (1,9 por ciento en octubre de 2024). El saldo de créditos en moneda nacional registró un crecimiento de 4,2 por ciento en términos interanuales. Asimismo, la cartera de créditos en dólares aumentó 26,3 por ciento en términos interanuales al mes de octubre.

<sup>4</sup> En este informe los saldos en moneda extranjera se valúan al tipo de cambio constante de diciembre de 2022 (S/ 3,81 por dólar), a fin de aislar el efecto de la valuación cambiaria sobre los saldos en moneda extranjera.

**GRÁFICO N° 07**  
**CAJAMARCA: EVOLUCIÓN DEL CRÉDITO**  
(Variación % respecto a similar mes del año anterior)

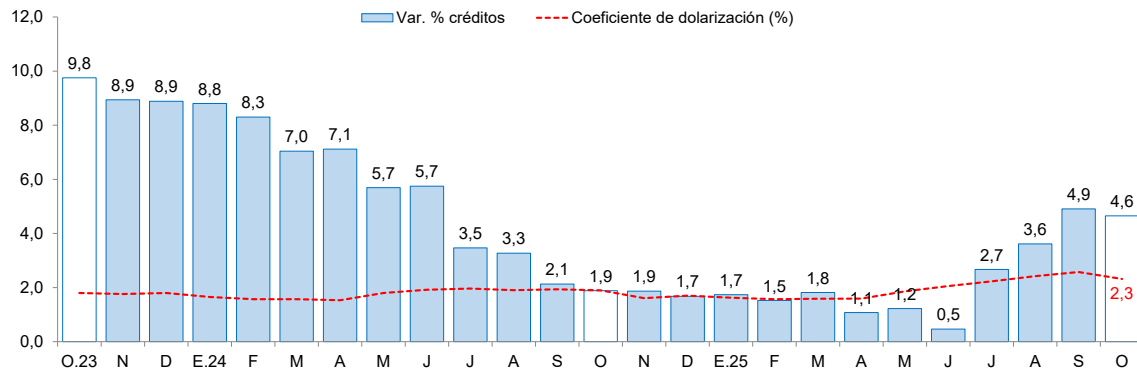

1/ Coeficiente de dolarización = (créditos en dólares valuados en soles) / crédito total en soles.  
Fuente: Superintendencia de Banca, Seguros y AFP (SBS).

- Debe indicarse que, al mes de octubre último, la cartera de créditos de Cajamarca creció a un menor ritmo que la cartera nacional (4,6 por ciento regional versus 6,5 por ciento nacional).

## 2. Depósitos

- Los depósitos en las instituciones financieras de Cajamarca al mes de octubre de 2025 (S/ 4 868 millones) aumentaron 18,1 por ciento interanual, mayor a la tasa registrada en el mismo mes de 2024 (4,4 por ciento).

**GRÁFICO N° 08**  
**CAJAMARCA: EVOLUCIÓN DE LOS DEPÓSITOS**  
(Variación % respecto a similar mes del año anterior)

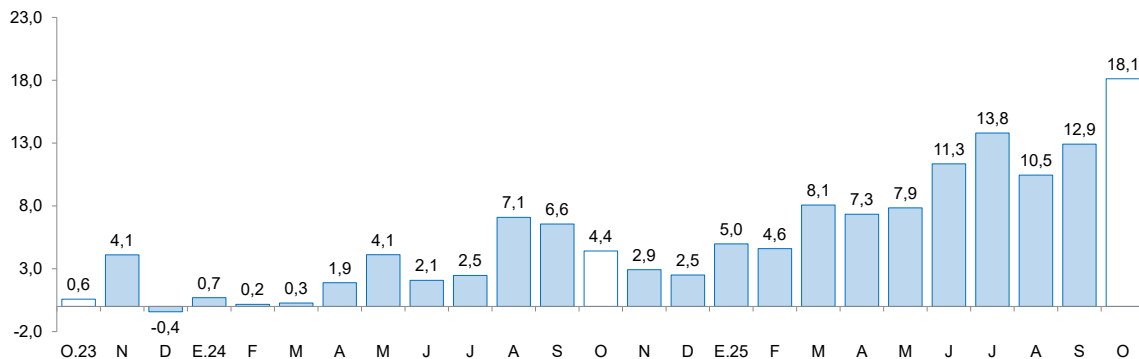

Fuente: Superintendencia de Banca, Seguros y AFP (SBS).

- Según el **tipo de institución**, los depósitos en la banca múltiple, que cuentan con una participación del 55,4 por ciento de los depósitos totales de la región, registraron un aumento interanual de 15,2 por ciento. Asimismo, los depósitos de las instituciones no bancarias aumentaron 5,1 por ciento interanual, principalmente por el resultado de las cajas municipales y rurales. Los depósitos en el Banco de la Nación, los cuales concentran el 28,1 por ciento de los depósitos totales de la región, aumentaron 34,6 por ciento, en términos anuales.

**CUADRO N° 07**  
**CAJAMARCA: DEPÓSITOS**  
(Saldos en millones de soles)

Instituciones	Octubre			
	2024	2025	Estructura %	Var. %
<b>Banco de la Nación</b>	<b>1 015</b>	<b>1 366</b>	<b>28,1</b>	<b>34,6</b>
<b>Banca múltiple</b>	<b>2 340</b>	<b>2 697</b>	<b>55,4</b>	<b>15,2</b>
<b>Instituciones no bancarias</b>	<b>766</b>	<b>806</b>	<b>16,5</b>	<b>5,1</b>
Cajas municipales	709	759	15,6	7,1
Cajas rurales	5	5	0,1	17,9
Empresas financieras	53	41	0,8	-22,7
<b>TOTAL <sup>1/</sup></b>	<b>4 121</b>	<b>4 868</b>	<b>100,0</b>	<b>18,1</b>
Depósitos a la vista	763	904	18,6	18,5
Depósitos de ahorro	2 260	2 709	55,7	19,9
Depósitos a plazo	1 098	1 255	25,8	14,2
En M/N	3 632	4 232	86,9	16,5
En M/E	489	636	13,1	30,0

1/ Debido al redondeo de los datos parciales, los totales pueden diferir de la suma de las partes.

Fuente: Superintendencia de Banca, Seguros y AFP (SBS).

Elaboración: BCRP, Sucursal Trujillo. Departamento de Estudios Económicos.

- Según **tipo de depósito**, los depósitos de ahorro, a plazo y a la vista aumentaron 19,9 por ciento, 14,2 por ciento y 18,5 por ciento, respectivamente.
- En cuanto al **tipo de moneda**, el coeficiente de dolarización de los depósitos en octubre fue 13,1 por ciento, superior al coeficiente registrado en el mismo mes de 2024 (11,9 por ciento).

### III. EJECUCIÓN DEL PRESUPUESTO PÚBLICO

#### 1. Ejecución del Presupuesto del Gasto No Financiero

- La ejecución presupuestal del **gasto no financiero** (S/ 782 millones) aumentó 7,3 por ciento interanual en octubre, en términos reales, por el mayor gasto de formación bruta de capital y gasto corriente. Según nivel de gobierno, aumentó el gasto no financiero de los gobiernos locales y del Gobierno Regional.
- Asimismo, en el periodo de enero a octubre de 2025, el gasto no financiero aumentó 7,5 por ciento, respecto a similar periodo del año previo, debido al mayor gasto de los tres niveles de gobierno. La mayor ejecución acumulada se explicó, principalmente por el aumento del gasto de formación bruta de capital y gasto corriente.

**CUADRO N° 08**  
**CAJAMARCA: EJECUCIÓN DEL PRESUPUESTO PÚBLICO <sup>1/</sup>**  
 (En millones de soles)

	Octubre			Enero - Octubre		
	2024	2025	Var.% real	2024	2025	Var.% real
<b>I. GASTOS CORRIENTES</b>	<b>454</b>	<b>461</b>	<b>0,2</b>	<b>4 623</b>	<b>4 860</b>	<b>3,5</b>
<i>Gobierno Nacional</i>	<i>135</i>	<i>141</i>	<i>3,1</i>	<i>1 573</i>	<i>1 624</i>	<i>1,7</i>
<i>Gobierno Regional</i>	<i>242</i>	<i>244</i>	<i>-0,5</i>	<i>2 362</i>	<i>2 504</i>	<i>4,4</i>
<i>Gobiernos Locales</i>	<i>77</i>	<i>76</i>	<i>-2,8</i>	<i>688</i>	<i>732</i>	<i>4,8</i>
<b>Remuneraciones</b>	<b>270</b>	<b>274</b>	<b>0,2</b>	<b>2 675</b>	<b>2 842</b>	<b>4,7</b>
Gobierno Nacional	40	38	-6,4	353	395	10,2
Gobierno Regional	205	210	1,0	2 050	2 158	3,7
Gobiernos Locales	25	26	4,5	272	290	5,0
<b>Bienes y Servicios</b>	<b>104</b>	<b>99</b>	<b>-5,8</b>	<b>1 042</b>	<b>1 085</b>	<b>2,4</b>
Gobierno Nacional	30	37	20,4	479	500	2,5
Gobierno Regional	30	27	-8,4	218	237	7,3
Gobiernos Locales	44	34	-22,3	346	348	-0,8
<b>Transferencias 2/</b>	<b>81</b>	<b>88</b>	<b>7,8</b>	<b>905</b>	<b>933</b>	<b>1,4</b>
Gobierno Nacional	64	66	1,0	740	730	-2,9
Gobierno Regional	8	7	-9,8	94	109	14,1
Gobiernos Locales	8	15	76,3	71	95	31,7
<b>II. FORMACIÓN BRUTA DE CAPITAL</b>	<b>262</b>	<b>320</b>	<b>20,5</b>	<b>1 764</b>	<b>2 140</b>	<b>19,5</b>
Gobierno Nacional	111	102	-9,3	528	606	13,1
Gobierno Regional	76	90	17,2	627	712	11,9
Gobiernos Locales	75	127	68,2	610	823	32,9
<b>III OTROS GASTOS DE CAPITAL 3/</b>	<b>3</b>	<b>1</b>	<b>-76,6</b>	<b>30</b>	<b>6</b>	<b>-80,2</b>
<b>GASTO NO FINANCIERO TOTAL (I+II+III)</b>	<b>719</b>	<b>782</b>	<b>7,3</b>	<b>6 416</b>	<b>7 005</b>	<b>7,5</b>
<i>Gobierno Nacional</i>	<i>249</i>	<i>244</i>	<i>-3,3</i>	<i>2 127</i>	<i>2 234</i>	<i>3,4</i>
<i>Gobierno Regional</i>	<i>318</i>	<i>334</i>	<i>3,7</i>	<i>2 991</i>	<i>3 214</i>	<i>5,8</i>
<i>Gobiernos Locales</i>	<i>152</i>	<i>203</i>	<i>32,1</i>	<i>1 298</i>	<i>1 557</i>	<i>18,1</i>

1/ Información actualizada al 31 de octubre del 2025.

2/ Incluye el pago de pensiones, donaciones, transferencias y otros gastos corrientes.

3/ Incluye donaciones y transferencias.

Fuente: Ministerio de Economía y Finanzas (MEF).

Elaboración: BCRP, Sucursal Trujillo. Departamento de Estudios Económicos.

- Los **gastos corrientes** aumentaron 0,2 por ciento interanual en octubre, en términos reales, como resultado del aumento de los gastos en transferencias y remuneraciones. El aumento en el componente transferencias se explica por mayores transferencias para el pago de pensiones y otras prestaciones sociales, así como al Programa de Complementación Alimentaria. Asimismo, el aumento en el componente remuneraciones se explica por las mayores retribuciones al personal obrero y administrativo que realiza las funciones de Planeamiento y Gestión, Ambiente y Orden Público y Seguridad.
- Asimismo, **la inversión pública (formación bruta de capital)** aumentó 20,5 por ciento interanual en octubre, principalmente como resultado de la mayor inversión de los gobiernos locales (68,2 por ciento) y del Gobierno Regional (17,2 por ciento).

**GRÁFICO N° 09**  
**CAJAMARCA: INVERSIÓN PÚBLICA Y APOORTE SEGÚN NIVEL DE GOBIERNO**  
(Variación % real; aporte en puntos porcentuales)

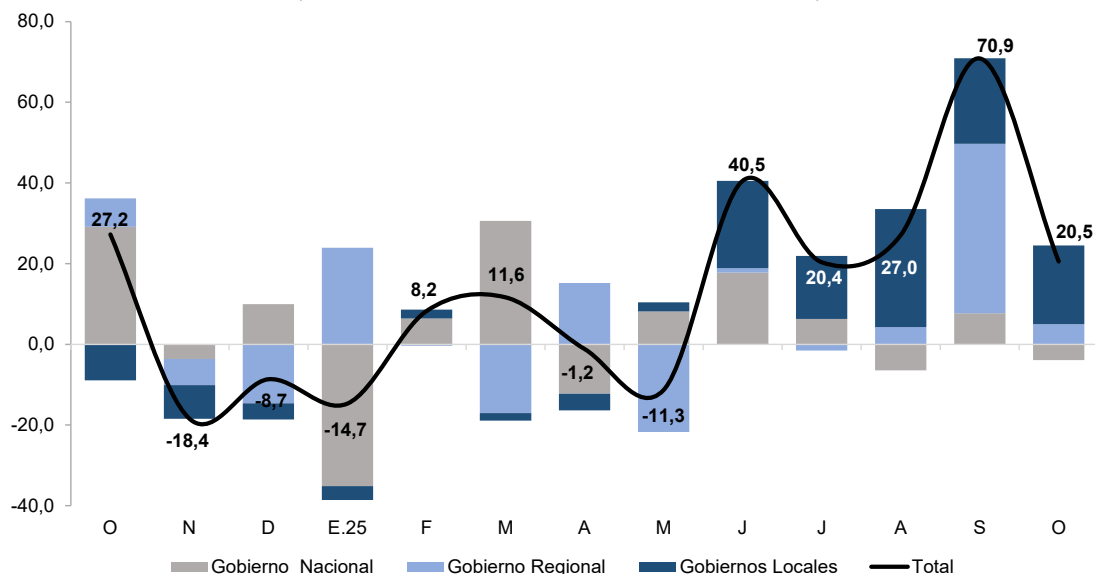

Fuente: Ministerio de Economía y Finanzas

- Por tipo de función, en el mes de octubre, la ejecución aumentó principalmente, en proyectos de salud, transporte y saneamiento.

**GRÁFICO N° 10**  
**CAJAMARCA: EVOLUCIÓN DE LA INVERSIÓN PÚBLICA SEGÚN SECTORES**  
(en millones de soles)

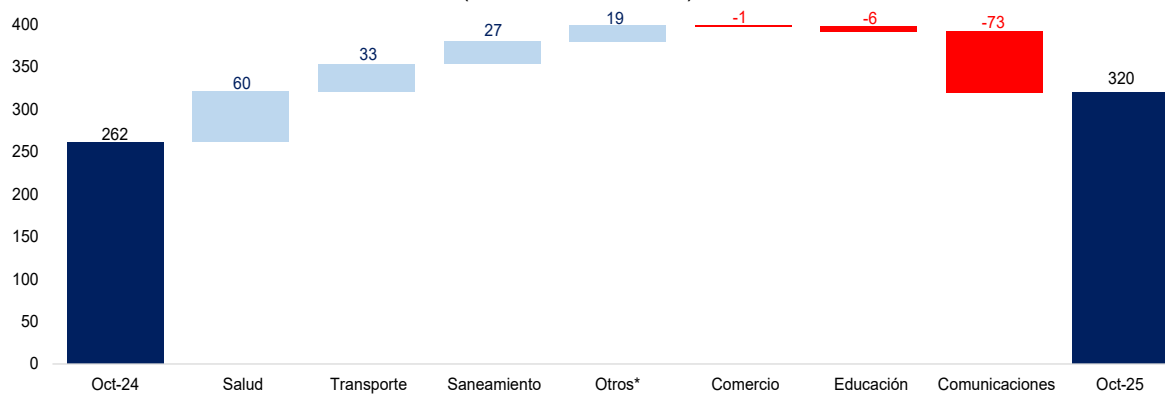

\*Corresponde los siguientes sectores: comunicaciones, ambiente, defensa, turismo, minería, trabajo, previsión social, industria, pesca, previsión social, protección social y vivienda.

Fuente: Ministerio de Economía y Finanzas

- En el periodo acumulado entre enero y octubre de 2025, la inversión pública aumentó 19,5 por ciento interanual, principalmente como resultado de la mayor inversión de los gobiernos locales (32,9 por ciento), del Gobierno Nacional (13,1 por ciento) y del Gobierno Regional (11,9 por ciento).

**GRÁFICO N° 11**  
**CAJAMARCA: EVOLUCIÓN DE LA EJECUCIÓN DEL PRESUPUESTO DE INVERSIONES**  
(Variación % real)

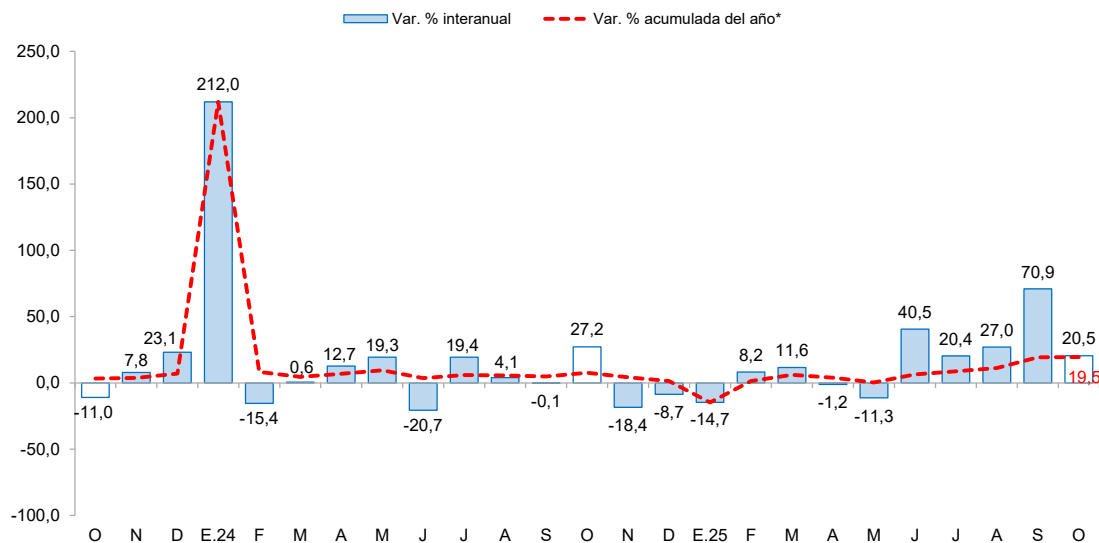

\*Corresponde a la variación interanual acumulada del periodo hasta el mes indicado.

Fuente: Ministerio de Economía y Finanzas

- El **avance de la inversión pública** a octubre del presente año representó el 59,8 por ciento del Presupuesto Institucional Modificado (PIM), nivel superior a lo ejecutado durante el mismo periodo del año 2024 (55,2 por ciento). Este resultado se explicó por la mayor ejecución del gasto en el Gobierno Nacional.

**GRÁFICO N° 12**  
**CAJAMARCA: EJECUCIÓN DE LA INVERSIÓN PÚBLICA POR NIVEL DE GOBIERNO, ENERO-OCTUBRE**  
(Millones de soles)

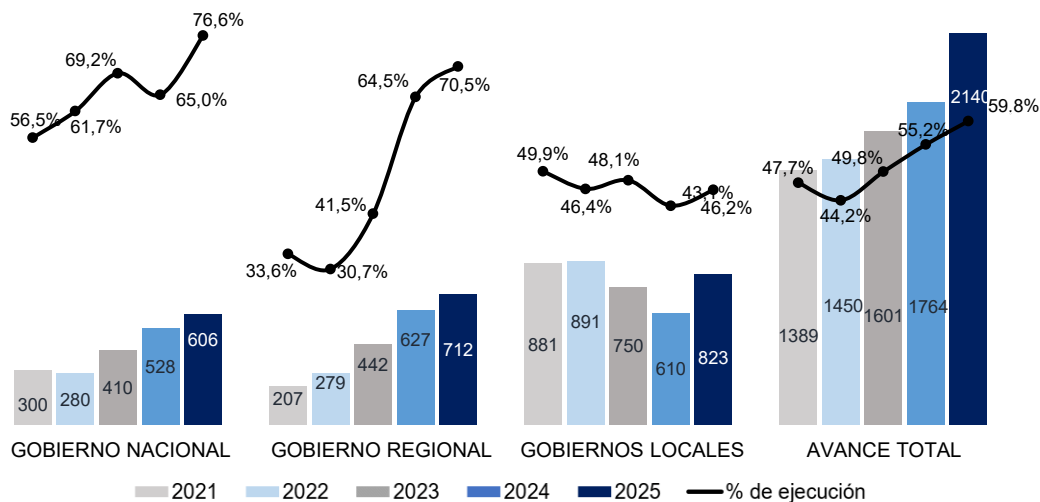

Fuente: Ministerio de Economía y Finanzas.

- Respecto al avance de la ejecución presupuestal de los proyectos por nivel de gobierno en octubre del año 2025, en la cartera del Gobierno Nacional destacó la ejecución del proyecto “Mejoramiento y ampliación de los servicios de salud del Hospital José Soto Cadenillas de Chota, distrito de Chota, provincia de Chota, departamento de Cajamarca” (S/ 59,9 millones). En el Gobierno Regional destacó la ejecución del proyecto “Construcción y equipamiento del Hospital Santa María nivel II-1, provincia de Cutervo, departamento de Cajamarca” (S/ 6,7 millones). En los gobiernos locales destaca el proyecto “Creación, ampliación y mejoramiento del servicio de agua

potable y saneamiento rural en las localidades de Chupica, Maychil, Pozo La Palma, San Antonio de Cachis, Pueblo Libre El Naranjo, Ramos, Saucepampa, Yuragalpa, El Salvador, Chonta Baja, Pencaloma, Maqui Maqui y Tapiaco —13 localidades del distrito de San Bernardino, provincia de San Pablo, departamento de Cajamarca” (S/ 5,2 millones).

**CUADRO N° 09**  
**CAJAMARCA: FORMACIÓN BRUTA DE CAPITAL DE LOS PRINCIPALES PROYECTOS EN LOS TRES**  
**NIVELES DE GOBIERNO <sup>1/</sup>**  
(Saldos en millones de soles)

Proyecto	PIM	% Ejecución	Octubre		Enero-Octubre	
			2024	2025	2024	2025
<b>Gobierno nacional</b>	<b>790,9</b>	<b>76,6</b>	<b>111,0</b>	<b>102,1</b>	<b>527,6</b>	<b>605,7</b>
Mejoramiento y ampliación de los servicios de salud del Hospital José Soto Cadenillas de Chota, distrito de Chota, provincia de Chota, departamento de Cajamarca.	63,2	95,7	0,0	59,9	0,1	60,5
Ampliación del servicio de suministro eléctrico domiciliario en zonas rurales en 18 unidades productoras de 18 distritos de tres provincias del departamento de Cajamarca.	7,9	97,8	0,0	4,9	0,0	7,7
Mejoramiento de la carretera Cutervo - Socota - San Andrés - Santo Tomás - Pimpingos - Cuyca por niveles de servicio.	37,4	100,0	0,0	4,6	0,7	37,4
Otros	682,5	73,3	111,0	32,7	526,9	500,1
<b>Gobierno regional</b>	<b>1 009,0</b>	<b>70,5</b>	<b>75,8</b>	<b>90,0</b>	<b>626,9</b>	<b>711,6</b>
Construcción y equipamiento del Hospital Santa María nivel II-1, provincia de Cutervo, departamento de Cajamarca.	46,1	68,8	4,8	6,7	10,9	31,7
Mejoramiento del servicio de provisión de agua para riego en 13 unidades productoras de 12 distritos de la provincia de San Miguel, departamento de Cajamarca.	17,3	69,9	0,0	6,4	0,0	12,1
Mejoramiento del servicio de educación primaria y secundaria de la I.E. N.° 16470 San Ignacio de Loyola, distrito de San Ignacio, provincia de San Ignacio, departamento de Cajamarca.	36,6	94,7	4,8	4,7	16,3	34,7
Otros	909,1	69,6	66,1	72,1	599,7	633,2
<b>Gobiernos locales</b>	<b>1 779,2</b>	<b>46,2</b>	<b>74,8</b>	<b>127,4</b>	<b>609,6</b>	<b>822,8</b>
Creación, ampliación y mejoramiento del servicio de agua potable y saneamiento rural en las localidades de Chupica, Maychil, Pozo La Palma, San Antonio de Cachis, Pueblo Libre El Naranjo, Ramos, Saucepampa, Yuragalpa, El Salvador, Chonta Baja, Pencaloma, Maqui Maqui y Tapiaco —13 localidades del distrito de San Bernardino, provincia de San Pablo, departamento de Cajamarca.	23,0	97,2	0,0	5,2	0,0	22,4
Mejoramiento del camino vecinal Cruce Chacato - La Pauca, distrito de Pulán, provincia de Santa Cruz, departamento de Cajamarca.	9,8	51,2	0,0	5,0	0,0	5,0
Mejoramiento y ampliación del servicio de agua potable urbano en La Quesera - Conga de Urquía, distrito de Celendín, provincia de Celendín, departamento de Cajamarca.	6,5	45,0	0,0	2,9	0,0	2,9
Otros	1 739,8	45,5	74,8	114,4	609,6	792,4

1/ Información actualizada al 31 de octubre.

Fuente: Ministerio de Economía y Finanzas (MEF)

Elaboración: BCRP, Sucursal Trujillo. Departamento de Estudios Económicos.



#### **IV. ANEXOS**

ANEXO 1

CAJAMARCA: PRODUCCIÓN AGROPECUARIA  
(TM)

PRODUCTOS	2024			2025 <sup>1/</sup>										PRODUCTOS
	OCT	NOV	DIC	ENE	FEB	MAR	ABR	MAY	JUN	JUL	AGO	SET	OCT	
<b>AGRÍCOLA</b>														<b>AGRÍCOLA</b>
Alfalfa	14 607	15 257	16 691	16 339	16 289	16 652	16 421	16 415	16 498	16 285	16 094	16 329	16 200	Alfalfa
Arroz cáscara	17 033	11 567	8 341	4 562	7 028	6 608	18 775	29 674	31 420	7 893	4 242	7 314	23 012	Arroz cáscara
Arveja grano seco	2 652	553	57	0	0	298	149	313	525	1 261	3 486	5 573	3 371	Arveja grano seco
Arveja grano verde	536	18	0	947	1 456	1 333	801	1 266	3 471	5 285	6 091	3 139	845	Arveja grano verde
Café	1 099	40	0	0	0	2 305	3 906	11 766	20 946	22 510	11 439	5 144	2 764	Café
Frijol grano seco	167	17	15	0	250	600	1 931	2 655	3 288	2 095	780	195	157	Frijol grano seco
Maíz amarillo duro	680	5 486	767	934	1 269	1 964	3 817	7 481	13 472	16 603	10 188	1 918	375	Maíz amarillo duro
Maíz amiláceo	0	0	0	4	31	35	663	10 167	8 278	7 099	2 163	284	17	Maíz amiláceo
Maíz choclo	32	65	896	1 264	773	2 390	8 024	3 994	3 353	1 051	256	0	0	Maíz choclo
Olluco	186	105	20	48	212	339	1 873	1 761	2 195	2 058	795	315	127	Olluco
Papa	18 491	20 172	21 500	20 819	29 273	41 678	42 133	41 925	33 209	20 478	13 961	16 445	18 786	Papa
Plátano	2 852	3 289	3 593	4 843	4 866	5 526	4 838	4 829	4 737	3 998	4 251	3 244	3 893	Plátano
Trigo	844	1	2	0	9	51	136	212	2 373	8 723	7 177	2 563	243	Trigo
<b>Otros agrícolas</b>														<b>Otros agrícolas</b>
Ajo	964	402	235	99	679	329	937	709	202	488	682	756	700	Ajo
Arracacha	1 261	981	691	192	260	382	664	291	571	606	782	848	1 068	Arracacha
Cacao	83	99	99	116	133	206	210	127	104	64	37	43	88	Cacao
Cebada grano	156	12	0	15	9	29	112	330	1 142	2 499	2 213	638	62	Cebada grano
Chirimoya	0	30	466	783	844	1 378	1 078	510	104	42	0	0	0	Chirimoya
Frijol grano verde	16	0	0	815	878	1 321	800	572	342	90	0	0	0	Frijol grano verde
Gramalote	2 107	4 452	10 051	21 415	23 971	26 421	23 916	20 271	17 491	16 166	8 664	5 379	3 980	Gramalote
Granadilla	616	826	921	18	35	641	1 192	913	350	190	272	325	973	Granadilla
Haba grano seco	0	0	0	0	11	41	316	1 106	1 297	620	102	0	0	Haba grano seco
Palta	106	189	265	494	543	329	530	297	256	247	313	419	167	Palta
Yuca	5 665	5 576	4 261	2 374	2 266	2 298	2 558	2 423	3 022	3 594	3 843	5 242	5 936	Yuca
Zapallo	0	0	0	242	809	1 522	1 805	1 281	320	153	209	0	0	Zapallo
<b>PECUARIO</b>														<b>PECUARIO</b>
Carne de ave <sup>2/</sup>	306	319	337	288	258	242	258	266	269	307	276	297	300	Carne de ave <sup>2/</sup>
Carne de ovino <sup>2/</sup>	74	78	78	72	78	72	57	63	68	70	71	70	69	Carne de ovino <sup>2/</sup>
Carne de porcino <sup>2/</sup>	468	516	539	467	472	445	425	448	478	486	473	473	469	Carne de porcino <sup>2/</sup>
Carne de vacuno <sup>2/</sup>	1 850	1 944	1 877	1 806	1 829	1 700	1 808	1 883	1 904	1 831	1 851	1 871	1 844	Carne de vacuno <sup>2/</sup>
Huevo	166	161	165	159	153	160	160	180	181	170	165	170	163	Huevo
Leche	32 750	30 715	31 912	32 917	31 334	32 278	32 514	32 977	31 928	32 322	32 407	31 436	33 357	Leche

1/ Cifras preliminares.

2/ Peso neto.

Fuente: MIDAGRI.

Elaboración: BCRP. Sucursal Trujillo. Departamento de Estudios Económicos.



ANEXO 2

CAJAMARCA: PRODUCCION MINERA														
PRODUCTOS	2024			2025 <sup>1/</sup>										PRODUCTOS
	OCT	NOV	DIC	ENE	FEB	MAR	ABR	MAY	JUN	JUL	AGO	SET	OCT	
MINERÍA METÁLICA														MINERÍA METÁLICA
Oro (Onzas troy)	59 010	52 425	64 739	54 040	58 486	67 235	64 448	71 683	79 477	76 451	78 769	79 371	77 706	Oro (Onzas troy)
Cobre (TMF)	2 197	2 349	2 331	1 748	1 860	2 288	2 099	1 965	2 400	2 316	1 911	1 860	1 521	Cobre (TMF)
Plata (Onzas troy)	59 728	55 571	79 853	66 547	72 353	73 031	65 239	71 273	76 173	76 692	78 729	84 102	91 534	Plata (Onzas troy)

<sup>1/</sup> Cifras preliminares.  
Fuente: MINEM.  
Elaboración: BCRP, Sucursal Trujillo. Departamento de Estudios Económicos.



### ANEXO 3

#### CAJAMARCA: PRODUCCIÓN MANUFACTURERA <sup>1/</sup> (Índice 1994 = 100)

PRODUCTOS	2024			2025 <sup>1/</sup>										PRODUCTOS
	OCT	NOV	DIC	ENE	FEB	MAR	ABR	MAY	JUN	JUL	AGO	SET	OCT	
<b>1520 Productos Lácteos</b>	<b>236</b>	<b>290</b>	<b>271</b>	<b>261</b>	<b>263</b>	<b>280</b>	<b>273</b>	<b>308</b>	<b>302</b>	<b>302</b>	<b>288</b>	<b>319</b>	<b>297</b>	<b>1520 Productos Lácteos</b>
Queso	256	333	315	299	302	314	305	349	333	335	327	357	328	Queso
Mantequilla	21	20	22	22	23	25	19	24	24	22	23	26	24	Mantequilla
Yogurt	625	648	682	712	729	827	676	846	716	743	693	888	771	Yogurt
Manjarblanco	189	177	149	151	152	188	188	194	223	219	182	218	219	Manjarblanco
<b>1531 Productos de Molinería</b>	<b>65</b>	<b>76</b>	<b>65</b>	<b>30</b>	<b>46</b>	<b>43</b>	<b>184</b>	<b>194</b>	<b>205</b>	<b>52</b>	<b>28</b>	<b>48</b>	<b>150</b>	<b>1531 Productos de Molinería</b>
Arroz Pilado	65	76	65	30	46	43	184	194	205	52	28	48	150	Arroz Pilado
<b>1554 Bebidas No Alcohólicas</b>	<b>59</b>	<b>59</b>	<b>60</b>	<b>59</b>	<b>59</b>	<b>59</b>	<b>59</b>	<b>59</b>	<b>60</b>	<b>60</b>	<b>60</b>	<b>61</b>	<b>59</b>	<b>1554 Bebidas No Alcohólicas</b>
Agua Embotellada	59	59	60	59	59	59	59	59	60	60	60	61	59	Agua Embotellada
<b>2411 Sustancias Químicas Básicas</b>	<b>162</b>	<b>163</b>	<b>165</b>	<b>163</b>	<b>166</b>	<b>166</b>	<b>168</b>	<b>169</b>	<b>173</b>	<b>170</b>	<b>163</b>	<b>164</b>	<b>163</b>	<b>2411 Sustancias Químicas Básicas</b>
Oxígeno	162	163	165	163	166	166	168	169	173	170	163	164	163	Oxígeno
<b>TOTAL</b>	<b>134</b>	<b>162</b>	<b>148</b>	<b>124</b>	<b>134</b>	<b>140</b>	<b>216</b>	<b>236</b>	<b>240</b>	<b>153</b>	<b>134</b>	<b>158</b>	<b>207</b>	<b>TOTAL</b>

<sup>1/</sup> Cifras preliminares.

Fuente: Ministerio de la Producción y Empresas.

Elaboración: BCRP. Sucursal Trujillo. Departamento de Estudios Económicos.

## ANEXO 4

### CAJAMARCA: PRODUCCIÓN MANUFACTURERA <sup>1/</sup> (Variaciones porcentuales)

PRODUCTOS	2024			2025 <sup>1/</sup>										PRODUCTOS
	OCT	NOV	DIC	ENE	FEB	MAR	ABR	MAY	JUN	JUL	AGO	SET	OCT	
<b>1520 Productos Lácteos</b>	<b>4,8</b>	<b>30,8</b>	<b>36,6</b>	<b>15,3</b>	<b>20,3</b>	<b>14,5</b>	<b>11,2</b>	<b>40,2</b>	<b>17,7</b>	<b>15,4</b>	<b>4,2</b>	<b>18,5</b>	<b>25,8</b>	<b>1520 Productos Lácteos</b>
Queso	5,1	37,6	41,3	19,4	26,7	13,5	11,0	51,4	15,9	17,9	6,6	19,8	28,1	Queso
Mantequilla	110,5	56,8	28,1	48,1	3,0	-16,0	-32,1	10,8	5,4	-18,3	-19,2	-10,4	15,4	Mantequilla
Yogurt	3,6	2,3	9,8	6,0	3,3	8,5	9,2	39,0	20,7	19,1	112,1	51,7	23,3	Yogurt
Manjarblanco	2,7	3,1	15,8	-5,0	-6,7	23,2	14,0	-2,3	27,4	4,1	-14,4	8,4	15,9	Manjarblanco
<b>1531 Productos de Molinería</b>	<b>-59,9</b>	<b>-31,4</b>	<b>-9,1</b>	<b>-10,3</b>	<b>27,4</b>	<b>-27,3</b>	<b>26,6</b>	<b>12,0</b>	<b>23,4</b>	<b>3,1</b>	<b>2,6</b>	<b>37,6</b>	<b>130,1</b>	<b>1531 Productos de Molinería</b>
Arroz Pilado	-59,9	-31,4	-9,1	-10,3	27,4	-27,3	26,6	12,0	23,4	3,1	2,6	37,6	130,1	Arroz Pilado
<b>1554 Bebidas No Alcohólicas</b>	<b>-0,3</b>	<b>-2,4</b>	<b>3,8</b>	<b>1,3</b>	<b>1,5</b>	<b>2,3</b>	<b>1,2</b>	<b>1,1</b>	<b>2,1</b>	<b>2,9</b>	<b>1,6</b>	<b>4,4</b>	<b>0,2</b>	<b>1554 Bebidas No Alcohólicas</b>
Agua Embotellada	-0,3	-2,4	3,8	1,3	1,5	2,3	1,2	1,1	2,1	2,9	1,6	4,4	0,2	Agua Embotellada
<b>2411 Sustancias Químicas Básicas</b>	<b>5,1</b>	<b>-0,1</b>	<b>1,2</b>	<b>6,1</b>	<b>6,6</b>	<b>6,7</b>	<b>6,8</b>	<b>2,3</b>	<b>7,9</b>	<b>4,9</b>	<b>0,7</b>	<b>1,3</b>	<b>0,6</b>	<b>2411 Sustancias Químicas Básicas</b>
Oxígeno	5,1	-0,1	1,2	6,1	6,6	6,7	6,8	2,3	7,9	4,9	0,7	1,3	0,6	Oxígeno
<b>TOTAL</b>	<b>-27,4</b>	<b>5,1</b>	<b>20,9</b>	<b>10,8</b>	<b>21,3</b>	<b>3,9</b>	<b>18,0</b>	<b>25,1</b>	<b>20,2</b>	<b>12,6</b>	<b>4,0</b>	<b>21,1</b>	<b>54,1</b>	<b>TOTAL</b>

<sup>1/</sup> Cifras preliminares.

Fuente: Ministerio de la Producción y Empresas.

Elaboración: BCRP. Sucursal Trujillo. Departamento de Estudios Económicos.

## ANEXO 5

### CAJAMARCA: CRÉDITO (En millones de soles)

ENTIDADES FINANCIERAS	2024			2025										ENTIDADES FINANCIERAS
	OCT	NOV	DIC	ENE	FEB	MAR	ABR	MAY	JUN	JUL	AGO	SET	OCT	
<b>I. Banco de la Nación</b>	<b>319</b>	<b>324</b>	<b>330</b>	<b>331</b>	<b>349</b>	<b>350</b>	<b>351</b>	<b>362</b>	<b>386</b>	<b>390</b>	<b>397</b>	<b>394</b>	<b>384</b>	<b>I. Banco de la Nación</b>
<b>II. Agrobanco</b>	<b>36</b>	<b>38</b>	<b>38</b>	<b>39</b>	<b>39</b>	<b>40</b>	<b>41</b>	<b>43</b>	<b>44</b>	<b>44</b>	<b>43</b>	<b>42</b>	<b>42</b>	<b>II. Agrobanco</b>
<b>III. Banca múltiple</b>	<b>3 799</b>	<b>3 798</b>	<b>3 773</b>	<b>3 897</b>	<b>3 910</b>	<b>3 917</b>	<b>3 932</b>	<b>3 971</b>	<b>3 977</b>	<b>4 017</b>	<b>4 064</b>	<b>4 104</b>	<b>4 123</b>	<b>III. Banca Múltiple</b>
<b>IV. Entidades no bancarias</b>	<b>1 974</b>	<b>1 999</b>	<b>2 019</b>	<b>1 908</b>	<b>1 915</b>	<b>1 918</b>	<b>1 911</b>	<b>1 925</b>	<b>1 870</b>	<b>1 872</b>	<b>1 875</b>	<b>1 877</b>	<b>1 887</b>	<b>IV. Entidades no Bancarias</b>
Cajas municipales	1 382	1 406	1 429	1 443	1 450	1 453	1 447	1 456	1 461	1 466	1 471	1 474	1 484	Cajas Municipales
Cajas rurales de ahorro y crédito	86	85	84	86	87	86	87	87	87	88	88	87	87	Cajas Rurales de Ahorro y Crédito
Financieras	480	483	481	354	354	356	354	359	301	298	296	298	299	Financieras
Edpymes	26	25	24	24	24	24	23	23	21	20	19	18	18	Edpymes
<b>TOTAL</b>	<b>6 128</b>	<b>6 158</b>	<b>6 160</b>	<b>6 175</b>	<b>6 213</b>	<b>6 225</b>	<b>6 236</b>	<b>6 300</b>	<b>6 276</b>	<b>6 323</b>	<b>6 379</b>	<b>6 418</b>	<b>6 436</b>	<b>TOTAL</b>
<b>En M/N</b>	<b>6 012</b>	<b>6 059</b>	<b>6 057</b>	<b>6 074</b>	<b>6 115</b>	<b>6 126</b>	<b>6 137</b>	<b>6 183</b>	<b>6 147</b>	<b>6 182</b>	<b>6 225</b>	<b>6 252</b>	<b>6 287</b>	<b>En M/N</b>
<b>En M/E</b>	<b>116</b>	<b>99</b>	<b>103</b>	<b>100</b>	<b>98</b>	<b>99</b>	<b>99</b>	<b>117</b>	<b>129</b>	<b>141</b>	<b>154</b>	<b>165</b>	<b>149</b>	<b>En M/E</b>

Fuente: Superintendencia de Banca, Seguros y AFP (SBS).  
Elaboración: BCRP, Sucursal Trujillo. Departamento de Estudios Económicos.

ANEXO 6

CAJAMARCA: TASA DE MOROSIDAD  
(En porcentaje)

ENTIDADES FINANCIERAS	2024				2024									ENTIDADES FINANCIERAS
	SET	OCT	NOV	DIC	ENE	FEB	MAR	ABR	MAY	JUN	JUL	AGO	SET	
I. Banco de la Nación	2,0	2,0	2,1	1,7	1,7	1,7	1,7	1,7	1,8	1,9	1,9	1,9	2,0	I. Banco de la Nación
II. Agrobanco	6,5	6,7	6,6	6,1	6,1	6,1	5,7	5,7	5,7	5,4	5,6	6,0	5,9	II. Agrobanco
III. Banca múltiple	5,7	5,4	5,1	4,9	4,6	4,6	5,0	4,9	4,7	4,8	4,8	4,7	4,5	III. Banca Múltiple
IV. Entidades no bancarias	7,2	7,3	7,2	6,8	6,9	7,3	7,3	7,1	7,1	7,2	7,1	7,2	6,8	IV. Entidades no Bancarias
Cajas municipales	6,4	6,6	6,6	6,4	6,5	6,9	6,9	6,7	6,6	6,8	6,8	6,9	6,6	Cajas Municipales
Cajas rurales de ahorro y crédito	13,0	13,5	12,5	11,8	12,1	12,5	10,0	10,5	11,0	10,2	11,3	11,7	10,1	Cajas Rurales de Ahorro y Crédito
Financieras	8,2	8,1	7,8	7,0	7,2	7,6	7,8	7,5	7,6	7,9	7,2	6,5	6,6	Financieras
Edpymes	11,2	11,6	10,6	9,8	10,6	11,4	12,5	11,9	11,2	11,8	12,6	11,8	10,6	Edpymes
TOTAL	6,0	5,9	5,7	5,4	5,2	5,3	5,5	5,4	5,3	5,3	5,4	5,3	5,1	TOTAL

Fuente: Superintendencia de Banca, Seguros y AFP (SBS).  
Elaboración: BCRP, Sucursal Trujillo. Departamento de Estudios Económicos.



## ANEXO 7

### CAJAMARCA: DEPOSITOS

(En millones de soles)

INSTITUCIONES	2024			2025										INSTITUCIONES
	OCT	NOV	DIC	ENE	FEB	MAR	ABR	MAY	JUN	JUL	AGO	SET	OCT	
I. Banco de la Nación	1 014	1 035	996	1 039	1 010	998	954	988	1 247	1 302	1 293	1 318	1 366	I. Banco de la Nación
II. Banca múltiple	2 333	2 351	2 452	2 415	2 385	2 507	2 462	2 476	2 411	2 520	2 549	2 617	2 697	II. Banca Múltiple
III. Entidades no bancarias	766	762	773	748	753	755	765	777	768	777	797	801	806	III. Entidades no Bancarias
Cajas municipales	708	705	712	701	705	705	715	727	723	732	752	755	759	Cajas Municipales
Cajas rurales de ahorro y crédito	5	4	5	5	5	6	5	6	5	5	5	5	5	Cajas Rurales de Ahorro y Crédito
Financieras	53	52	57	42	43	45	45	45	40	40	40	41	41	Financieras
<b>TOTAL</b>	<b>4 113</b>	<b>4 148</b>	<b>4 221</b>	<b>4 201</b>	<b>4 148</b>	<b>4 260</b>	<b>4 181</b>	<b>4 242</b>	<b>4 426</b>	<b>4 598</b>	<b>4 639</b>	<b>4 736</b>	<b>4 868</b>	<b>TOTAL</b>
<b>En M/N</b>	3 632	3 660	3 694	3 715	3 635	3 708	3 641	3 701	3 851	4 006	4 049	4 110	4 232	<b>En M/N</b>
<b>En M/E</b>	481	488	527	487	513	552	541	541	576	592	590	626	636	<b>En M/E</b>

Fuente: Superintendencia de Banca, Seguros y AFP (SBS).

Elaboración: BCRP, Sucursal Trujillo. Departamento de Estudios Económicos.



ANEXO 8

CAJAMARCA: EJECUCIÓN DEL PRESUPUESTO PÚBLICO, SEGÚN TIPO DE GASTO <sup>1/ 2/</sup>  
(En millones de soles)

	2024			2025										
	OCT	NOV	DIC	ENE	FEB	MAR	ABR	MAY	JUN	JUL	AGO	SET	OCT	
<b>I. GASTOS CORRIENTES</b>	<b>454</b>	<b>423</b>	<b>681</b>	<b>447</b>	<b>451</b>	<b>434</b>	<b>436</b>	<b>458</b>	<b>537</b>	<b>603</b>	<b>554</b>	<b>477</b>	<b>461</b>	<b>I. GASTOS CORRIENTES</b>
<i>Gobierno nacional</i>	135	113	222	125	179	138	126	129	211	236	204	135	141	<i>Gobierno nacional</i>
<i>Gobierno regional</i>	242	237	334	275	213	226	242	251	253	280	266	253	244	<i>Gobierno regional</i>
<i>Gobiernos locales</i>	77	73	125	47	58	71	68	78	72	88	85	90	76	<i>Gobiernos locales</i>
<b>Remuneraciones</b>	<b>270</b>	<b>269</b>	<b>344</b>	<b>333</b>	<b>263</b>	<b>261</b>	<b>272</b>	<b>287</b>	<b>277</b>	<b>321</b>	<b>278</b>	<b>276</b>	<b>274</b>	<b>Remuneraciones</b>
<i>Gobierno nacional</i>	40	39	51	40	39	37	35	38	37	52	39	39	38	<i>Gobierno nacional</i>
<i>Gobierno regional</i>	205	203	257	262	197	196	209	217	213	232	211	212	210	<i>Gobierno regional</i>
<i>Gobiernos locales</i>	25	27	37	31	28	28	28	32	27	37	28	24	26	<i>Gobiernos locales</i>
<b>Bienes y Servicios</b>	<b>104</b>	<b>90</b>	<b>239</b>	<b>24</b>	<b>110</b>	<b>90</b>	<b>81</b>	<b>93</b>	<b>127</b>	<b>164</b>	<b>177</b>	<b>120</b>	<b>99</b>	<b>Bienes y Servicios</b>
<i>Gobierno nacional</i>	30	25	102	8	78	32	24	27	60	99	97	37	37	<i>Gobierno nacional</i>
<i>Gobierno regional</i>	30	26	66	3	8	23	25	27	31	25	36	32	27	<i>Gobierno regional</i>
<i>Gobiernos locales</i>	44	39	71	13	24	35	32	38	36	40	44	51	34	<i>Gobiernos locales</i>
<b>Transferencias <sup>3/</sup></b>	<b>81</b>	<b>64</b>	<b>98</b>	<b>89</b>	<b>77</b>	<b>84</b>	<b>83</b>	<b>79</b>	<b>133</b>	<b>119</b>	<b>99</b>	<b>81</b>	<b>88</b>	<b>Transferencias</b>
<i>Gobierno nacional</i>	64	48	70	76	63	69	68	63	114	85	68	58	66	<i>Gobierno nacional</i>
<i>Gobierno regional</i>	8	8	11	10	8	8	8	8	9	23	19	9	7	<i>Gobierno regional</i>
<i>Gobiernos locales</i>	8	8	17	3	6	7	7	8	10	11	13	14	15	<i>Gobiernos locales</i>
<b>II. FORMACIÓN BRUTA DE CAPITAL <sup>4/</sup></b>	<b>262</b>	<b>201</b>	<b>479</b>	<b>58</b>	<b>174</b>	<b>218</b>	<b>183</b>	<b>169</b>	<b>203</b>	<b>233</b>	<b>230</b>	<b>353</b>	<b>320</b>	<b>Formación bruta de capital</b>
<i>Gobierno nacional</i>	111	60	124	10	72	103	43	46	59	56	33	83	102	<i>Gobierno nacional</i>
<i>Gobierno regional</i>	76	64	160	26	42	56	85	58	56	72	74	152	90	<i>Gobierno regional</i>
<i>Gobiernos locales</i>	75	77	194	23	60	59	54	65	88	106	122	118	127	<i>Gobiernos locales</i>
<b>III. OTROS GRASTOS DE CAPITAL <sup>5/</sup></b>	<b>3</b>	<b>10</b>	<b>22</b>	<b>0</b>	<b>0</b>	<b>0</b>	<b>0</b>	<b>2</b>	<b>0</b>	<b>1</b>	<b>0</b>	<b>1</b>	<b>1</b>	<b>Otros gastos de capital</b>
<b>GASTO NO FINANCIERO TOTAL (I+II)</b>	<b>719</b>	<b>634</b>	<b>1 182</b>	<b>505</b>	<b>625</b>	<b>652</b>	<b>618</b>	<b>630</b>	<b>740</b>	<b>838</b>	<b>784</b>	<b>831</b>	<b>782</b>	<b>III. GASTO NO FINANCIERO TOTAL (I+II)</b>
<i>Gobierno nacional</i>	249	183	369	134	251	240	169	177	270	292	237	218	244	<i>Gobierno nacional</i>
<i>Gobierno regional</i>	318	301	494	301	255	282	327	310	309	351	340	405	334	<i>Gobierno regional</i>
<i>Gobiernos locales</i>	152	151	319	69	119	130	122	143	161	194	208	208	203	<i>Gobiernos locales</i>

1/ Información actualizada al 31 de octubre del 2025.

2/ Considera las transferencias intergubernamentales del Gobierno Nacional.

3/ Incluye el pago de pensiones, donaciones, transferencias y otros gastos corrientes.

4/ Considera el gasto en Defensa e Interior.

5/ Incluye donaciones y transferencias.

Fuente: Ministerio de Economía y Finanzas (MEF).

Elaboración: BCRP, Sucursal Trujillo, Departamento de Estudios Económicos.

