

BANCO CENTRAL DE RESERVA DEL PERÚ
SUCURSAL TRUJILLO



CAJAMARCA: Síntesis de Actividad Económica
Setiembre 2025¹

Departamento de Estudios Económicos

El Banco Central de Reserva del Perú (BCRP) considera importante presentar un conjunto de indicadores sectoriales de la actividad económica regional, cuya base estadística es recopilada de las siguientes fuentes de información: INEI, MIDAGRI, MINEM, PRODUCE, SBS, SUNAT, MEF y empresas.

¹ En la elaboración de este informe participaron (en orden alfabético): Antony Araujo (antony.araujo@bcrp.gob.pe), Erick Huamanchumo (erick.huamanchumo@bcrp.gob.pe) y Rodrigo Rumiche (rodrigo.rumiche@bcrp.gob.pe).

ÍNDICE

	Página
RESUMEN EJECUTIVO.....	3
I. ACTIVIDAD PRODUCTIVA.....	4
1. Actividad primaria.....	4
1.1 Sector agropecuario.....	4
1.2 Sector minería.....	4
2. Otros indicadores sectoriales.....	8
2.1 Sector manufactura.....	8
2.2 Sector construcción.....	9
II. CRÉDITOS Y DEPÓSITOS	10
1. Créditos.....	10
2. Depósitos	¡Error! Marcador no definido.
III. EJECUCIÓN DEL PRESUPUESTO PÚBLICO	12
1. Ejecución del Presupuesto del Gasto No Financiero.....	12
IV. ANEXOS	12

RESUMEN EJECUTIVO

Principales hechos de importancia

- En la **actividad primaria**, los sectores minería y agropecuario reportaron un aumento de 20,0 por ciento y 9,3 por ciento en setiembre de 2025, respectivamente.
- En cuanto a **otros indicadores de la actividad económica** del departamento, en setiembre de 2025, la inversión pública, la actividad manufacturera, el sector construcción, y el crédito aumentaron 70,8 por ciento, 21,1 por ciento, 14,9 por ciento y 4,9 por ciento, respectivamente.

Actividad primaria

- La **actividad agropecuaria** aumentó 9,3 por ciento interanual, principalmente por el mayor desempeño del sector agrícola (16,8 por ciento), principalmente de los cultivos orientados al mercado externo (33,5 por ciento). En dicho rubro aumentó la producción de café, por mayores rendimientos en los principales campos de cultivo de la provincia de San Ignacio.
- La **actividad minera** aumentó 20,0 por ciento en setiembre de 2025, por la mayor producción de oro y plata. Esto se debió a la mayor concentración de minerales en las zonas productoras.

Otros indicadores de actividad económica

- La **producción manufacturera** aumentó 21,1 por ciento respecto al mismo mes del año previo, debido al mayor dinamismo de la industria de productos lácteos. Dentro de este rubro se incrementó la producción de queso y manjar blanco.
- En el **sector construcción**, los despachos de cemento registraron un aumento de 14,9 por ciento en setiembre de 2025, debido al aumento de la inversión pública.
- El saldo total del **crédito** en setiembre de 2025 aumentó 4,9 por ciento interanual. La tasa de crecimiento en el mes es superior al crecimiento promedio de los últimos 12 meses (1,7 por ciento). Sin embargo, el crédito mantiene su trayectoria creciente desde febrero de 2014.
- La **inversión pública** aumentó 70,8 por ciento en setiembre de 2025, como resultado de la mayor inversión de los tres niveles de gobierno, principalmente en las carteras de proyectos de orden público, transporte, saneamiento, educación y salud.

CUADRO N° 01
CAJAMARCA: OTROS INDICADORES DE ACTIVIDAD ECONÓMICA
 (Variación % respecto a similar mes del año anterior)

	Abr. 25	May.25	Jun.25	Jul.25	Ago. 25	Set. 25	Ene-Set
Producción industrial	↑ 18,0	↑ 25,1	↑ 20,2	↑ 12,6	↑ 4,8	↑ 21,1	↑ 16,0
Despacho de cemento	↓ -8,7	↑ 13,8	↓ -1,3	↑ 15,7	↑ 16,2	↑ 14,9	↑ 5,5
Crédito total	↑ 1,1	↑ 1,2	↑ 0,5	↑ 2,7	↑ 3,6	↑ 4,9	2/
Inversión pública ^{1/}	↓ -1,5	↓ -11,4	↑ 40,5	↑ 20,3	↑ 26,5	↑ 70,8	↑ 19,3

1/ En términos reales.

2/ Los saldos del crédito se calculan al final de cada mes.

Fuentes: BCRP - Sucursal Trujillo, SBS, SUNAT y MEF

I. ACTIVIDAD PRODUCTIVA

1. Actividad primaria

1.1 Sector agropecuario

- En setiembre de 2025, la producción agropecuaria aumentó 9,3 por ciento interanual, principalmente por el mayor desempeño del sector agrícola (16,8 por ciento), principalmente de los cultivos orientados al mercado externo (33,5 por ciento). En dicho rubro aumentó la producción de café, por mayores rendimientos en los principales campos de cultivo de la provincia de San Ignacio. Asimismo, la producción agrícola orientada al mercado interno aumentó por mayores superficies cosechadas de arroz cáscara. Por otro lado, la producción pecuaria se incrementó por el mayor dinamismo de la industria lechera.

GRÁFICO N° 01
CAJAMARCA: SECTOR AGROPECUARIO Y CONTRIBUCIÓN AL CRECIMIENTO SEGÚN SUBSECTOR
(Variación % real; contribuciones en puntos porcentuales)

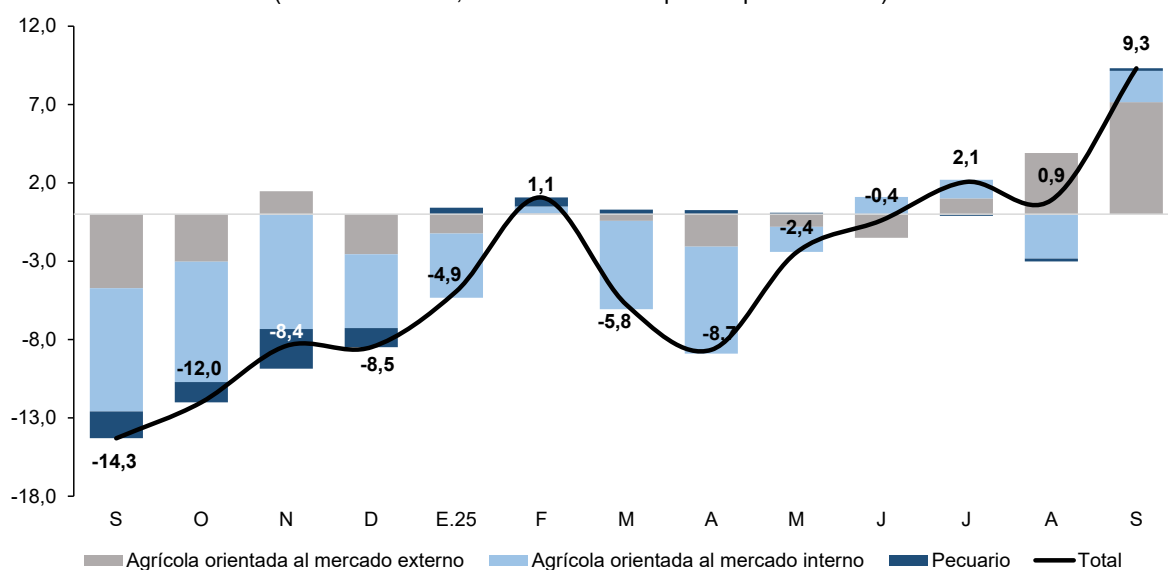

Fuente: Ministerio de Desarrollo Agrario y Riego.

- En el periodo acumulado entre enero y setiembre de 2025, la producción agropecuaria disminuyó 0,2 por ciento, respecto a similar periodo del año previo. Esta disminución se explica, principalmente por menores hectáreas cosechadas de frijol grano seco. Las cosechas fueron afectadas por el déficit hídrico en los meses de siembra (agosto y setiembre).

CUADRO N° 02
CAJAMARCA: SECTOR AGROPECUARIO
(Miles de toneladas)

Subsectores	Estructura Porcentual 2024	Setiembre				Enero - Setiembre			
		2024	2025	Var. %	Contribución al crecimiento ^{2/}	2024	2025	Var. %	Contribución al crecimiento ^{2/}
AGRÍCOLA	64,8			16,8	9,2			-0,4	-0,3
Orientada al mercado externo y agroindustria	28,4			33,5	7,1			1,5	0,5
Café	22,6	3,6	5,1	42,3	7,0	75,5	77,7	2,9	0,8
Maíz amarillo duro	2,8	2,9	1,9	-33,4	-0,6	62,7	56,6	-9,7	-0,3
Cacao	0,4	0,0	0,0	6,6	0,0	1,0	0,2	5,7	0,0
Palta	0,3	0,1	0,0	210,2	0,3	4,1	1,6	-9,2	0,0
Mango	0,3	0,0	0,0	-6,5	0,0	7,6	7,5	21,7	0,1
Orientada al mercado interno	36,4			6,0	2,0			-2,1	-0,8
Papa	9,0	15,0	16,4	9,9	0,6	262,6	259,2	-1,3	-0,1
Arroz cáscara	7,3	5,6	7,3	30,7	1,3	107,6	126,9	18,0	1,2
Rye grass	2,5	125,4	73,6	-41,3	-1,4	1 083,9	862,8	-20,4	-0,5
Maíz amiláceo	2,3	0,5	0,3	-48,1	-0,3	30,8	28,1	-8,7	-0,2
Frijol grano seco	1,8	0,2	0,2	-19,7	-0,1	14,7	11,7	-20,2	-0,4
Alfalfa	1,4	16,4	16,3	-0,3	0,0	153,3	147,3	-3,9	-0,1
Arveja grano verde	1,4	2,7	3,1	16,7	0,4	25,5	23,8	-6,8	-0,1
Arveja grano seco	1,4	5,2	5,6	6,8	0,5	12,1	11,5	-4,6	-0,1
Trigo	1,1	1,6	2,6	64,6	0,8	20,3	20,7	2,2	0,0
Otros	8,3			3,0	0,2			-5,7	-0,5
PECUARIO	35,2			0,3	0,2			0,3	0,1
Leche	19,6	30,9	31,4	1,8	0,4	287,1	290,4	1,2	0,2
Carne de vacuno ^{3/}	11,7	1,9	1,9	-1,4	-0,2	16,6	16,5	-0,6	-0,1
Carne de porcino ^{3/}	1,7	0,5	0,5	-0,1	0,0	4,2	4,2	-0,5	0,0
Carne de ave ^{3/}	1,0	0,3	0,3	-0,7	0,0	2,5	2,5	-0,6	0,0
Carne de ovino ^{3/}	0,7	0,1	0,1	-4,9	0,0	0,6	0,6	-3,5	0,0
Huevo	0,4	0,2	0,2	0,2	0,0	1,5	1,5	-1,1	0,0
Otros	0,2			-6,5	0,0			-5,5	0,0
SECTOR AGROPECUARIO	100,0			9,3	9,3			-0,2	-0,2

Nota: Debido al redondeo de los datos parciales, los totales pueden diferir de la suma de las partes.

1/ Cifras preliminares a precios de 2007.

2/ En base a la estructura de similar periodo de 2024.

3/ Peso neto.

Elaboración: BCRP, Sucursal Trujillo. Departamento de Estudios Económicos.

- En cuanto al avance de siembras de la campaña agrícola 2025-2026², en agosto de 2025 se instalaron un total de 4,4 mil hectáreas sembradas, cifra superior en 14,9 por ciento respecto a similar periodo de la campaña anterior (2024-2025).

² La campaña agrícola inicia en el mes de agosto de cada año y culmina en julio de año siguiente.

CUADRO N° 03
CAJAMARCA: PRINCIPALES CULTIVOS TRANSITORIOS ^{1/}

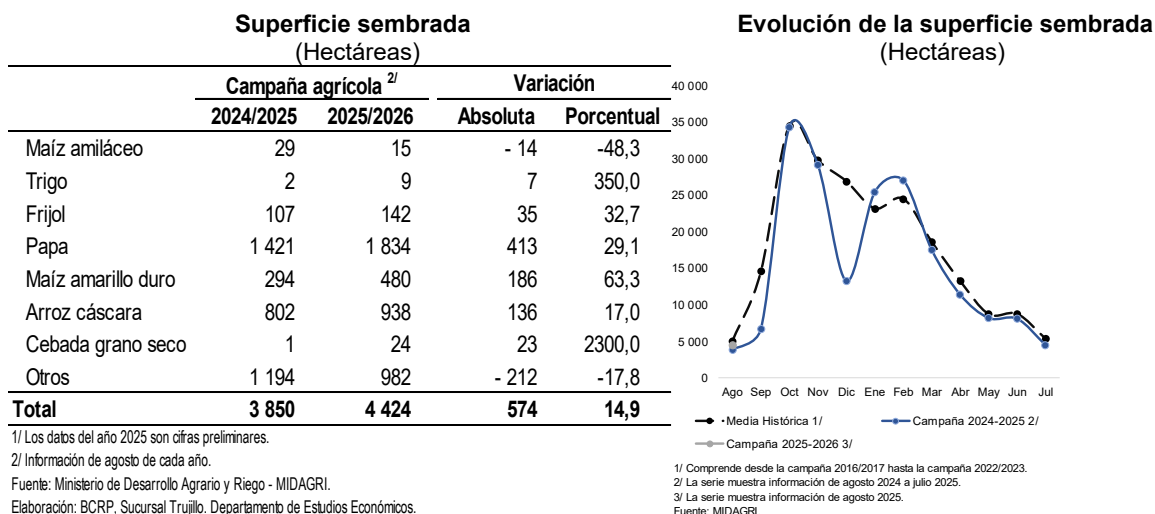

1.2 Sector minería

- La actividad minera aumentó 20,0 por ciento interanual en setiembre, por la mayor producción de oro y plata, debido a los mayores volúmenes producidos por Compañía Minera Coimolache y Minera Yanacocha.

CUADRO N° 04
SECTOR MINERÍA
(Variación % real respecto a similar periodo del año anterior)

	Estructura Porcentual 2024 ^{2/}	Setiembre				Enero - Setiembre			
		2024	2025 ^{1/}	Var.%	Contribución%	2024	2025 ^{1/}	Var.%	Contribución%
Oro (Onzas troy)	76,2	61 152	79 371	29,8	22,8	471 005	629 961	33,7	25,9
Cobre (TMF)	22,3	2 170	1 860	-14,3	-3,2	16 317	18 446	13,0	2,8
Plata (Onzas troy)	1,5	67 207	84 102	25,1	0,4	535 034	664 138	24,1	0,4
SECTOR MINERÍA ^{2/}	100,0			20,0	20,0			29,1	29,1

1/ Cifras preliminares.
2/ A precios de 2007.
Fuente: Ministerio de Energía y Minas.
Elaboración: BCRP, Sucursal Trujillo. Departamento de Estudios Económicos.

- En el periodo acumulado entre enero y setiembre de 2025, la actividad minera aumentó 29,1 por ciento interanual, debido a la mayor producción de oro, cobre y plata. En el mismo periodo, la actividad minera de Cajamarca estuvo compuesta, mayoritariamente, por la producción de oro, ya que representó el 78,6 por ciento de la producción total (76,2 por ciento durante el año 2024).

GRÁFICO N° 02
EVOLUCIÓN DE LA PRODUCCIÓN MINERA
(Variación % real respecto a similar mes del año anterior)

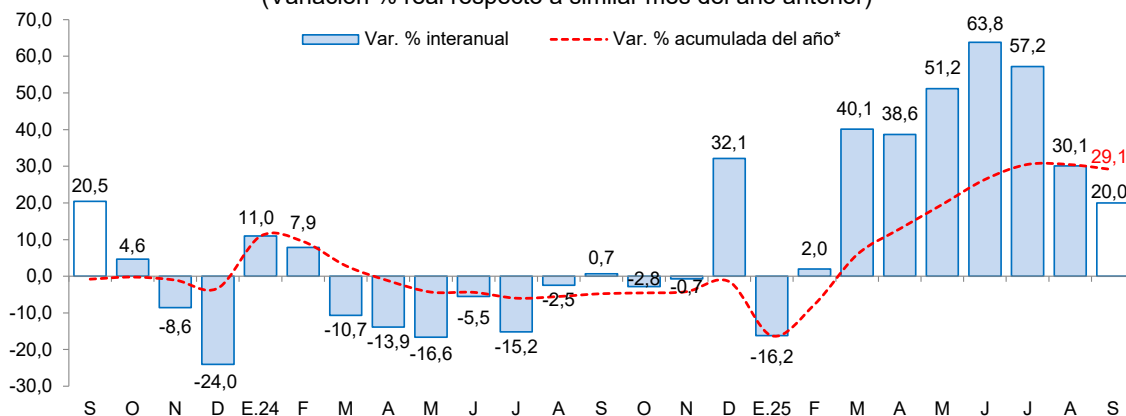

*Corresponde a la variación interanual acumulada del periodo hasta el mes indicado.

Fuente: MINEM.

Elaboración: BCRP, Sucursal Trujillo, Departamento de Estudios Económicos.

- Cabe destacar que, en el periodo de enero a setiembre de 2025, Cajamarca ocupó el segundo lugar en la producción nacional de oro, con un total acumulado de 629 mil onzas troy (24,3 por ciento del total nacional)³. Así también, a nivel de empresas, Minera Yanacocha ocupó el primer lugar en la producción nacional, al contribuir con el 15,0 por ciento del total producido.
- En octubre del año 2025, **el precio promedio del oro fue USD/oz.tr. 4 058** y registró un aumento de 10,6 por ciento respecto al mes anterior. El aumento en el precio se explicó, principalmente al cierre parcial del gobierno de Estados Unidos y las expectativas de recorte de tasas por parte de la Reserva Federal. Asimismo, en términos interanuales el precio promedio del oro aumentó 50,8 por ciento respecto a octubre de 2024.

GRÁFICO N° 03
COTIZACIÓN INTERNACIONAL DE ORO
(London Metal Exchange - USD/oz.tr.)

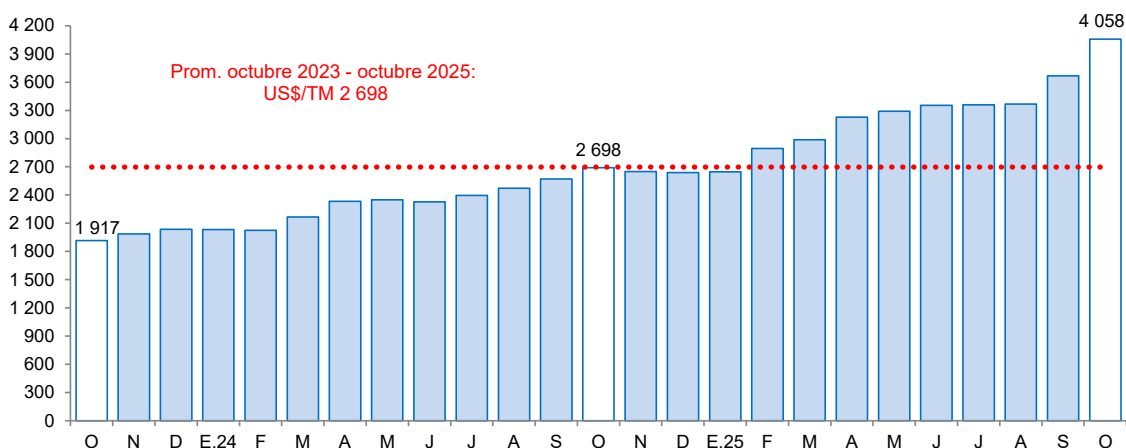

Fuente: Bloomberg.

- Asimismo, en octubre de 2025, **el precio promedio del cobre (USD/tm 10 696)** aumentó 7,6 por ciento respecto al mes anterior. Este resultado se asoció a las expectativas de avances en las negociaciones comerciales entre China y Estados Unidos y también por su mayor demanda en su uso para inteligencia artificial y energías limpias. Asimismo, en términos interanuales el precio promedio del cobre aumentó 12,1 por ciento respecto a octubre de 2024.

³ En el primer lugar se ubicó La Libertad, al contribuir con el 28,2 por ciento de la producción nacional.

GRÁFICO N° 04
COTIZACIÓN INTERNACIONAL DE COBRE
(London Metal Exchange - USD/tm)

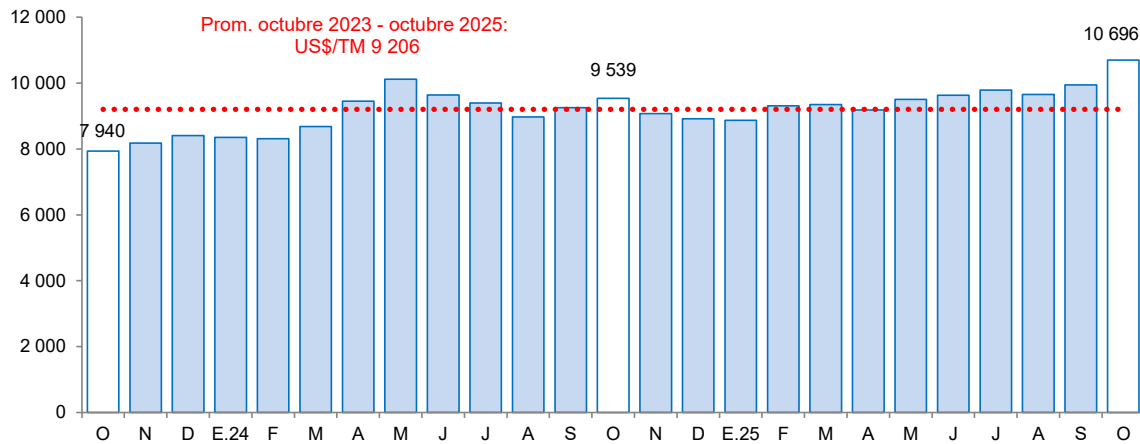

Fuente: Bloomberg.

2. Otros indicadores sectoriales

2.1 Sector manufactura

- En el noveno mes del año 2025, la actividad manufacturera aumentó 21,1 por ciento respecto al mismo mes del año previo, debido al mayor dinamismo de la industria de productos lácteos. Dentro de este rubro se incrementó la producción de queso y manjar blanco.

GRÁFICO N° 05
CAJAMARCA: EVOLUCIÓN DE LA PRODUCCIÓN MANUFACTURERA
(Variación % real respecto a similar mes del año anterior)

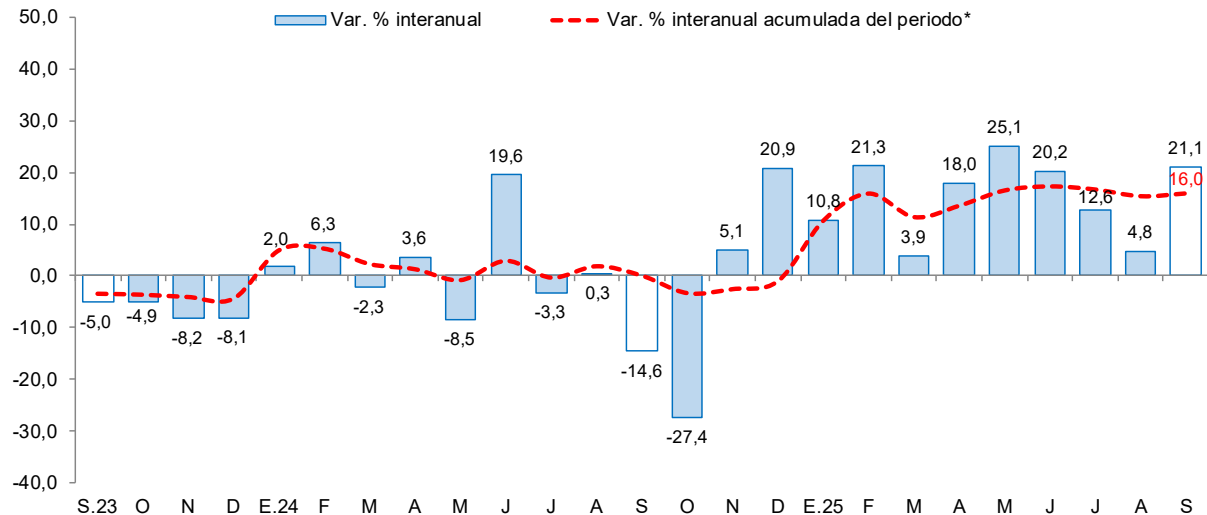

*Corresponde a la variación interanual acumulada del periodo hasta el mes indicado
Fuente: Ministerio de Desarrollo Agrario y Riego y empresas industriales.

- En el periodo acumulado entre enero y setiembre de 2025, la industria manufacturera aumentó 16,0 por ciento, respecto a similar periodo del año anterior. Dicho incremento obedece a la mayor producción de lácteos, principalmente queso.

CUADRO N° 05
CAJAMARCA: SECTOR MANUFACTURA ^{1/}
(Variación % real respecto a similar periodo del año anterior)

Ramas de actividad	Estructura porcentual 2024 ^{2/}	Setiembre		Enero - Setiembre	
		Var.%	Contribución ^{3/}	Var.%	Contribución ^{3/}
Productos Lácteos	68,7	18,5	15,4	17,1	11,6
Queso	56,0	19,8	13,3	19,1	10,4
Manjar blanco	10,8	8,4	1,1	6,9	0,8
Yogurt	1,7	51,7	0,9	24,3	0,4
Mantequilla	0,2	-10,4	0,0	-7,1	0,0
Productos de Molinería	29,8	37,6	5,7	14,3	4,4
Arroz pilado	29,8	37,6	5,7	14,3	4,4
Bebidas no Alcohólicas	1,1	4,4	0,1	2,1	0,0
Agua embotellada	1,1	4,4	0,1	2,1	0,0
Sustancias Químicas Básicas	0,4	1,3	0,0	4,8	0,0
Oxígeno	0,4	1,3	0,0	4,8	0,0
SECTOR MANUFACTURA	100,0	21,1	21,1	16,0	16,0

1/ Cifras preliminares.

2/ A precios de 1994.

3/ En puntos porcentuales.

Fuente: Ministerio de Desarrollo Agrario y Riego, Ministerio de la Producción y empresas industriales.

Elaboración: BCRP, Sucursal Trujillo. Departamento de Estudios Económicos.

2.2 Sector construcción

- Respecto al sector construcción, los despachos de cemento registraron un aumento de 14,9 por ciento interanual en setiembre de 2025. Este resultado se explicó, principalmente por el mayor dinamismo de la inversión pública.
- En el periodo acumulado entre enero y setiembre de 2025, los despachos de cemento fueron 341,9 mil toneladas métricas (TM), lo que representó un aumento de 5,5 por ciento con relación a lo registrado en similar periodo de 2024 (324,0 mil TM). Los despachos de cemento se consideran un indicador líder de la evolución del sector construcción, ya que muestran, históricamente, altos niveles de correlación con la producción del sector construcción.

GRÁFICO N° 06
CAJAMARCA: SECTOR CONSTRUCCIÓN
(Variación % real respecto a similar periodo del año anterior)

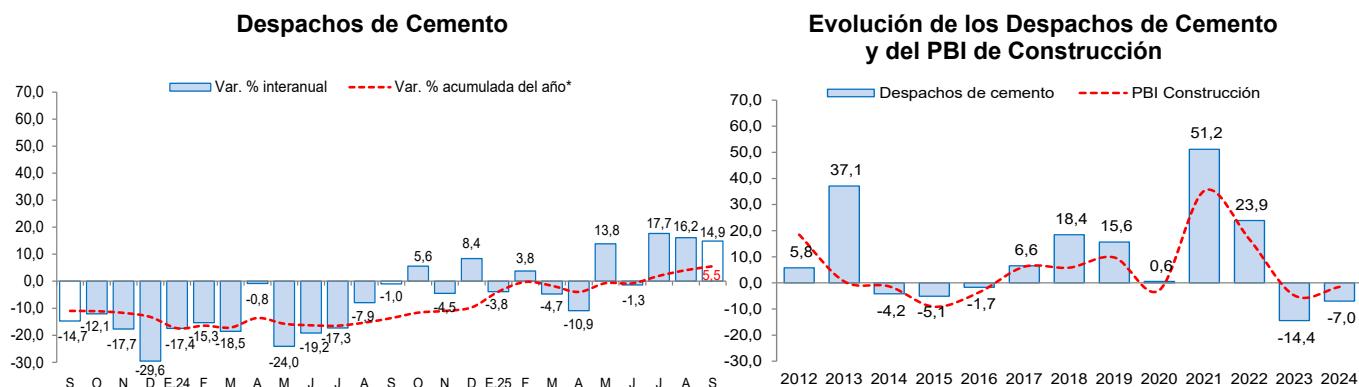

*Corresponde a la variación interanual acumulada del periodo hasta el mes indicado.

Fuente: INEI y Cementos Pacasmayo S.A.A.

Nota: Los datos de enero a setiembre de 2025 son cifras preliminares.

II. CRÉDITOS Y DEPÓSITOS ^{4/}

1. Créditos

- El saldo total del **crédito** en setiembre de 2025 ascendió a S/ 6 418 millones y registró un aumento interanual de 4,9 por ciento, superior a la tasa registrada en el mismo periodo de 2024 (2,1 por ciento).
- Por **tipo de institución**, el crédito de la banca múltiple, que concentra el 63,9 por ciento del crédito total de la región, registró un aumento de 8,3 por ciento interanual. Por otro lado, las colocaciones de las instituciones no bancarias registraron una disminución de 3,8 por ciento, principalmente por el resultado de las empresas financieras y edpymes. En las entidades estatales, el crédito del Banco de la Nación y Agrobanco registró un incremento de 16,8 por ciento y 14,9 por ciento, respectivamente.

CUADRO N° 06
CAJAMARCA: CRÉDITO
(Saldos en millones de soles)

Instituciones	Setiembre				Morosidad (%)	
	2024	2025	Estructura %	Var. %	Ago.24	Ago.25
Banco de la Nación ^{1/}	338	394	6,1	16,8	1,8	1,9
Agrobanco	37	42	0,7	14,9	6,5	6,0
Banca múltiple	3 791	4 104	63,9	8,3	5,7	4,7
Instituciones no bancarias	1 952	1 877	29,3	-3,8	7,2	7,2
Cajas municipales	1 365	1 474	23,0	8,0	6,3	6,9
Cajas rurales	84	87	1,4	3,4	11,8	11,7
Empresas financieras	477	298	4,6	-37,5	8,5	6,5
Edpymes	26	18	0,3	-31,6	11,0	11,8
TOTAL ^{2/}	6 118	6 418	100,0	4,9	6,0	5,3
En MN	5 998	6 252	97,4	4,2		
En ME	120	165	2,6	37,8		

1/ Considera solo los créditos de consumo e hipotecario.

2/ Debido al redondeo de los datos parciales, los totales pueden diferir de la suma de las partes.

Fuente: Superintendencia de Banca, Seguros y AFP (SBS).

Elaboración: BCRP, Sucursal Trujillo. Departamento de Estudios Económicos.

- En cuanto al **tipo de moneda**, el coeficiente de dolarización del crédito en setiembre fue 2,6 por ciento (2,0 por ciento en setiembre de 2024). El saldo de créditos en moneda nacional registró un crecimiento de 4,2 por ciento en términos interanuales. Asimismo, la cartera de créditos en dólares aumentó 37,8 por ciento en términos interanuales al mes de setiembre.

⁴ En este informe los saldos en moneda extranjera se valúan al tipo de cambio constante de diciembre de 2022 (S/ 3,81 por dólar), a fin de aislar el efecto de la valuación cambiaria sobre los saldos en moneda extranjera.

GRÁFICO N° 07
CAJAMARCA: EVOLUCIÓN DEL CRÉDITO
(Variación % respecto a similar mes del año anterior)

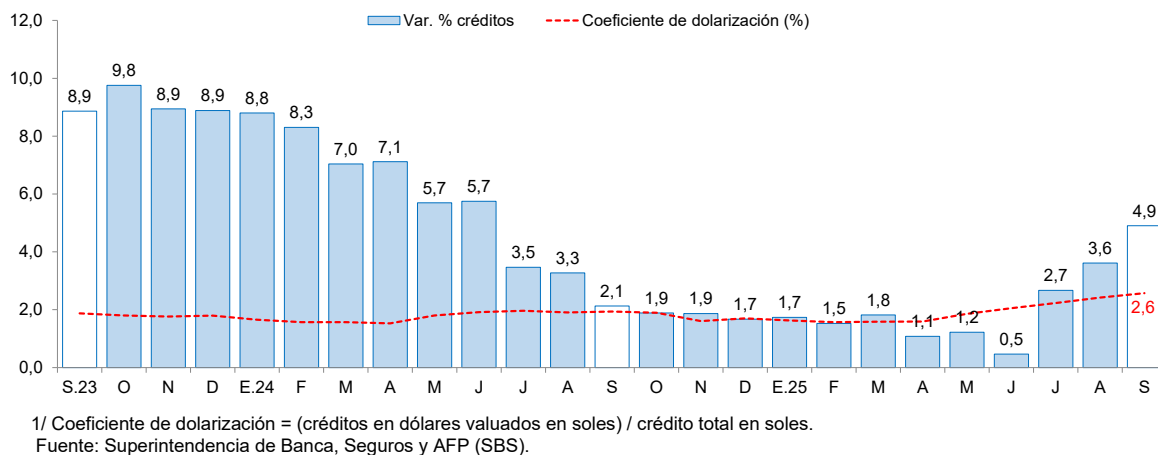

- Debe indicarse que, al mes de setiembre último, la cartera de créditos de Cajamarca creció a un menor ritmo que la cartera nacional (4,9 por ciento regional versus 5,8 por ciento nacional).

2. Depósitos

- Los depósitos en las instituciones financieras de Cajamarca al mes de setiembre de 2025 (S/ 4 736 millones) aumentaron 12,9 por ciento interanual, mayor a la tasa registrada en el mismo mes de 2024 (6,6 por ciento).

GRÁFICO N° 08
CAJAMARCA: EVOLUCIÓN DE LOS DEPÓSITOS
(Variación % respecto a similar mes del año anterior)

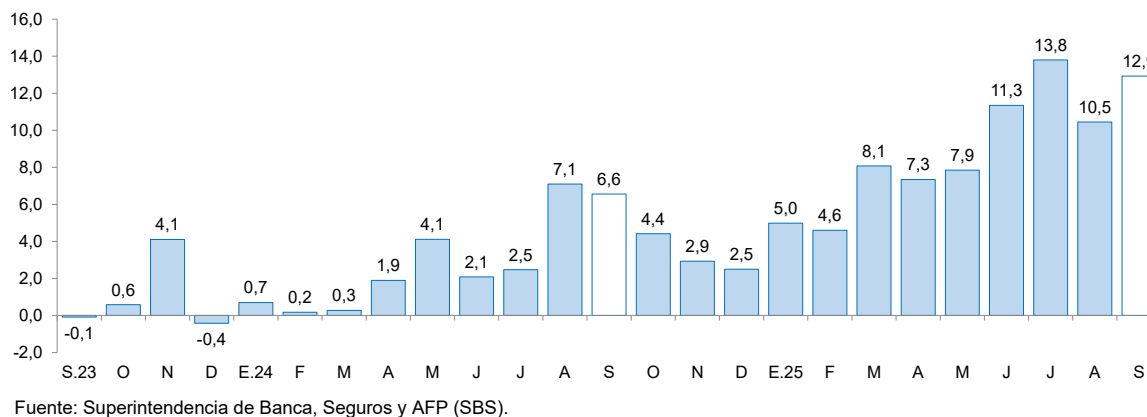

- Según el **tipo de institución**, los depósitos en la banca múltiple, que cuentan con una participación del 55,3 por ciento de los depósitos totales de la región, registraron un aumento interanual de 13,5 por ciento. Asimismo, los depósitos de las instituciones no bancarias aumentaron 5,5 por ciento interanual, principalmente por el resultado de las cajas municipales y rurales. Los depósitos en el Banco de la Nación, los cuales concentran el 27,8 por ciento de los depósitos totales de la región, aumentaron 16,8 por ciento, en términos anuales.

CUADRO N° 07
CAJAMARCA: DEPÓSITOS
(Saldos en millones de soles)

Instituciones	Setiembre			
	2024	2025	Estructura %	Var. %
Banco de la Nación	1 128	1 318	27,8	16,8
Banca múltiple	2 307	2 617	55,3	13,5
Instituciones no bancarias	760	801	16,9	5,5
Cajas municipales	704	755	15,9	7,2
Cajas rurales	5	5	0,1	17,3
Empresas financieras	51	41	0,9	-19,3
TOTAL ^{1/}	4 194	4 736	100,0	12,9
Depósitos a la vista	861	856	18,1	-0,6
Depósitos de ahorro	2 241	2 636	55,6	17,6
Depósitos a plazo	1 092	1 245	26,3	14,0
En MN	3 695	4 110	86,8	11,2
En ME	499	626	13,2	25,6

1/ Debido al redondeo de los datos parciales, los totales pueden diferir de la suma de las partes.

Fuente: Superintendencia de Banca, Seguros y AFP (SBS).

Elaboración: BCRP, Sucursal Trujillo. Departamento de Estudios Económicos.

- Según **tipo de depósito**, los depósitos de ahorro y a plazo aumentaron 17,6 por ciento y 14,0 por ciento, respectivamente.
- En cuanto al **tipo de moneda**, el coeficiente de dolarización de los depósitos en setiembre fue 13,2 por ciento, superior al coeficiente registrado en el mismo mes de 2024 (11,9 por ciento).

III. EJECUCIÓN DEL PRESUPUESTO PÚBLICO

1. Ejecución del Presupuesto del Gasto No Financiero

- La ejecución presupuestal del **gasto no financiero** (S/ 831 millones) aumentó 26,9 por ciento interanual en setiembre, en términos reales, por el mayor gasto de formación bruta de capital y gasto corriente. Según nivel de gobierno, aumentó el gasto no financiero de los gobiernos locales, del Gobierno Regional y del Gobierno Nacional.
- Asimismo, en el periodo de enero a setiembre de 2025, el gasto no financiero aumentó 7,5 por ciento, respecto a similar periodo del año previo, debido al mayor gasto de los tres niveles de gobierno. La mayor ejecución acumulada se explicó, principalmente por el aumento del gasto de formación bruta de capital y gasto corriente.

CUADRO N° 08
CAJAMARCA: EJECUCIÓN DEL PRESUPUESTO PÚBLICO ^{1/}
 (En millones de soles)

	Setiembre			Enero - Setiembre		
	2024	2025	Var.% real	2024	2025	Var.% real
I. GASTOS CORRIENTES	437	477	7,8	4 168	4 397	3,9
<i>Gobierno Nacional</i>	<i>135</i>	<i>135</i>	<i>-1,4</i>	<i>1 438</i>	<i>1 482</i>	<i>1,5</i>
<i>Gobierno Regional</i>	<i>234</i>	<i>253</i>	<i>6,8</i>	<i>2 119</i>	<i>2 258</i>	<i>4,9</i>
<i>Gobiernos Locales</i>	<i>68</i>	<i>89</i>	<i>29,0</i>	<i>611</i>	<i>656</i>	<i>5,7</i>
Remuneraciones	257	276	5,7	2 405	2 567	5,1
Gobierno Nacional	35	39	9,5	313	356	12,1
Gobierno Regional	198	212	5,7	1 845	1 947	3,9
Gobiernos Locales	24	24	0,1	247	263	5,1
Bienes y Servicios	90	120	31,9	939	985	3,2
Gobierno Nacional	27	37	34,5	449	463	1,3
Gobierno Regional	27	32	16,5	188	209	9,6
Gobiernos Locales	35	51	41,9	302	313	2,2
Transferencias 2/	90	81	-10,4	825	845	0,9
Gobierno Nacional	72	58	-20,3	676	664	-3,3
Gobierno Regional	8	9	3,2	86	102	16,2
Gobiernos Locales	9	14	55,6	62	79	25,3
II. FORMACIÓN BRUTA DE CAPITAL	204	353	70,8	1 503	1 820	19,3
Gobierno Nacional	66	83	23,7	417	504	19,0
Gobierno Regional	65	152	131,9	551	622	11,1
Gobiernos Locales	73	117	59,1	535	695	28,0
III OTROS GASTOS DE CAPITAL 3/	6	1	-77,3	27	5	-80,6
GASTO NO FINANCIERO TOTAL (I+II+III)	646	831	26,9	5 697	6 222	7,5
<i>Gobierno Nacional</i>	<i>206</i>	<i>218</i>	<i>4,3</i>	<i>1 878</i>	<i>1 990</i>	<i>4,3</i>
<i>Gobierno Regional</i>	<i>298</i>	<i>405</i>	<i>34,0</i>	<i>2 673</i>	<i>2 880</i>	<i>6,1</i>
<i>Gobiernos Locales</i>	<i>141</i>	<i>207</i>	<i>44,9</i>	<i>1 146</i>	<i>1 353</i>	<i>16,2</i>

1/ Información actualizada al 30 de setiembre del 2025.

2/ Incluye el pago de pensiones, donaciones, transferencias y otros gastos corrientes.

3/ Incluye donaciones y transferencias.

Fuente: Ministerio de Economía y Finanzas (MEF).

Elaboración: BCRP, Sucursal Trujillo. Departamento de Estudios Económicos.

- Los **gastos corrientes** aumentaron 7,8 por ciento interanual en setiembre, en términos reales, como resultado del aumento de los gastos en bienes y servicios y remuneraciones. El aumento en el componente bienes y servicios se explica por el mayor gasto en servicios profesionales y técnicos, locación de servicios y pagos CAS. Asimismo, el aumento en el componente remuneraciones se explica por las mayores retribuciones al personal obrero y administrativo que realiza las funciones de Planeamiento y Gestión, Ambiente y Orden Público y Seguridad.
- Asimismo, **la inversión pública (formación bruta de capital)** aumentó 70,8 por ciento interanual en setiembre, principalmente como resultado de la mayor inversión del Gobierno Regional (131,9 por ciento), de los gobiernos locales (59,1 por ciento) y del Gobierno Nacional (23,7 por ciento).

GRÁFICO N° 09
CAJAMARCA: INVERSIÓN PÚBLICA Y APOORTE SEGÚN NIVEL DE GOBIERNO
(Variación % real; aporte en puntos porcentuales)

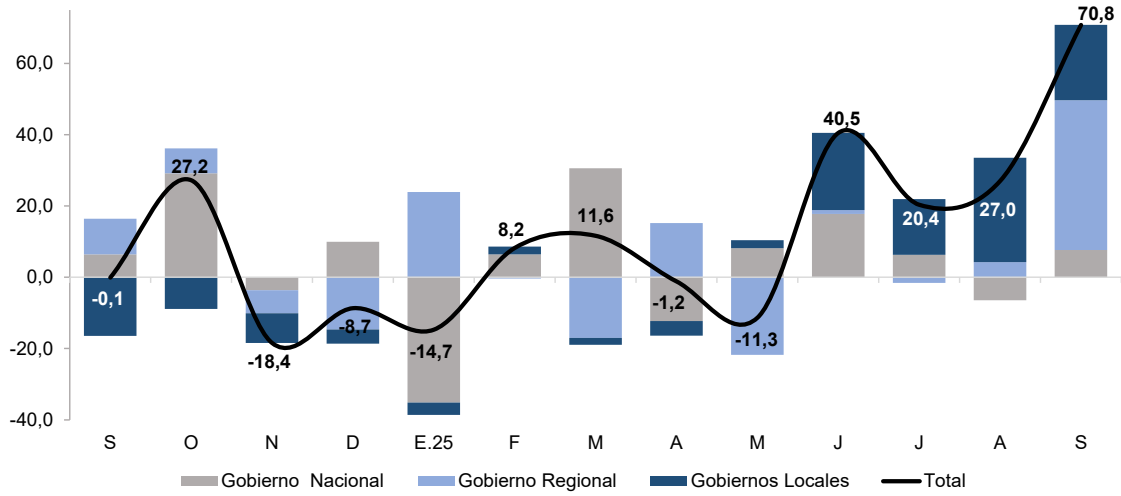

- Por tipo de función, en el mes de setiembre, la ejecución aumentó principalmente, en proyectos de orden público, transporte, saneamiento, educación y salud.

GRÁFICO N° 10
CAJAMARCA: EVOLUCIÓN DE LA INVERSIÓN PÚBLICA SEGÚN SECTORES
(en millones de soles)

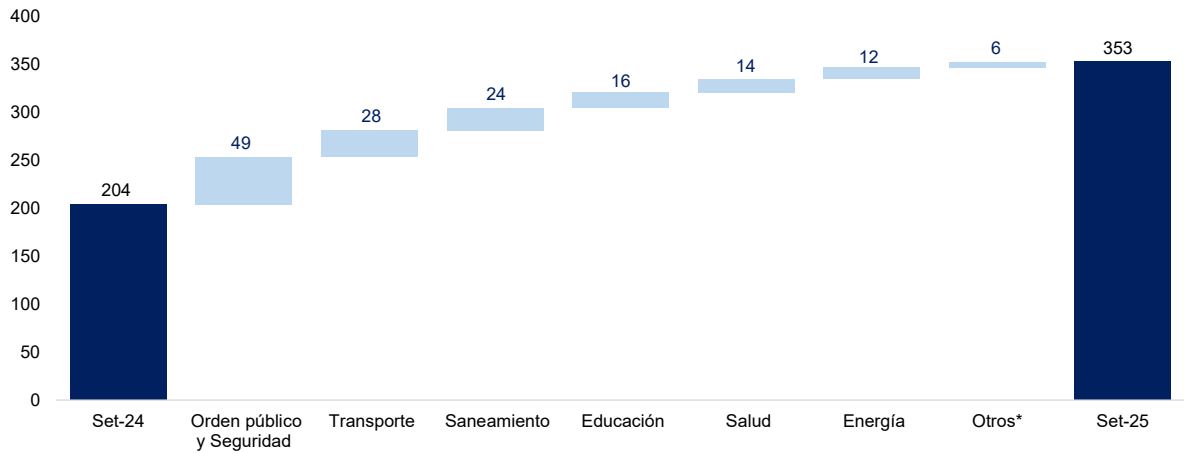

*Corresponde los siguientes sectores: comunicaciones, ambiente, defensa, turismo, minería, trabajo, previsión social, industria, pesca, previsión social, protección social y vivienda.

Fuente: Ministerio de Economía y Finanzas

- En el periodo acumulado entre enero y setiembre de 2025, la inversión pública aumentó 19,3 por ciento interanual, principalmente como resultado de la mayor inversión de los gobiernos locales (28,0 por ciento), del Gobierno Nacional (19,0 por ciento) y del Gobierno Regional (11,1 por ciento).

GRÁFICO N° 11
CAJAMARCA: EVOLUCIÓN DE LA EJECUCIÓN DEL PRESUPUESTO DE INVERSIONES
(Variación % real)

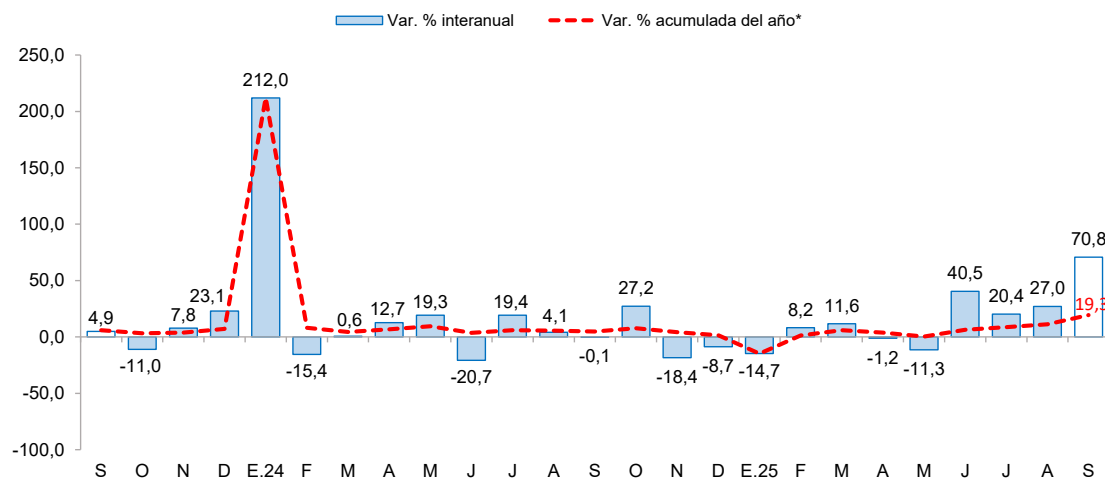

*Corresponde a la variación interanual acumulada del periodo hasta el mes indicado.

Fuente: Ministerio de Economía y Finanzas

- El **avance de la inversión pública** a setiembre del presente año representó el 51,8 por ciento del Presupuesto Institucional Modificado (PIM), nivel superior a lo ejecutado durante el mismo periodo del año 2024 (47,8 por ciento). Este resultado se explicó por la mayor ejecución del gasto en el Gobierno Nacional.

GRÁFICO N° 12
CAJAMARCA: EJECUCIÓN DE LA INVERSIÓN PÚBLICA POR NIVEL DE GOBIERNO, ENERO-SETIEMBRE
(Millones de soles)

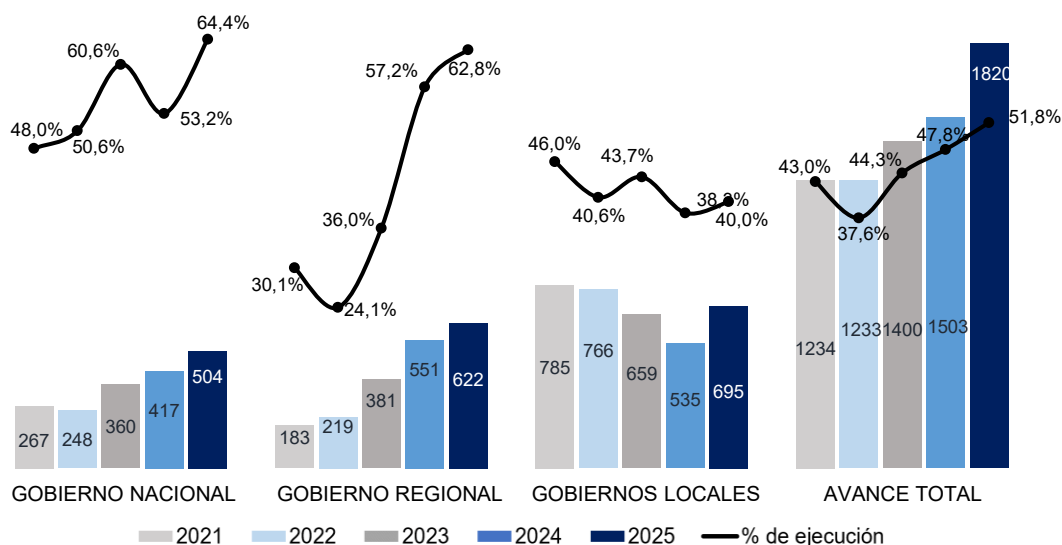

Fuente: Ministerio de Economía y Finanzas.

- Respecto al avance de la ejecución presupuestal de los proyectos por nivel de gobierno en setiembre del año 2025, en la cartera del Gobierno Nacional destacó la ejecución del proyecto “Mejoramiento de la carretera Cutervo - Socota - San Andrés - Santo Tomás - Pimpingos - Cuyca por niveles de servicio” (S/ 22,4 millones). En el Gobierno Regional destacó la ejecución del proyecto “Adquisición de patrulleros en noventa y cinco comisarías PNP tipo A, comisarías especializadas, comisarías PNP tipo C, comisarías PNP tipo D, comisarías PNP tipo E y comisarías PNP tipo B a nivel departamental (Cajamarca)” (S/ 51,5 millones). En los gobiernos locales destaca el proyecto “Creación del sistema de agua potable y saneamiento básico de las localidades de La Fortuna, La Libertad, Quillabamba y San Miguel, distrito de Las Pirias, provincia de Jaén, departamento de Cajamarca” (S/ 4,7 millones).

CUADRO N° 09
CAJAMARCA: FORMACIÓN BRUTA DE CAPITAL DE LOS PRINCIPALES PROYECTOS EN LOS TRES
NIVELES DE GOBIERNO ^{1/}
(Saldos en millones de soles)

Proyecto	PIM	% Ejecución	Setiembre		Enero-Setiembre	
			2024	2025	2024	2025
Gobierno nacional	781,8	64,6	66,0	82,7	372,0	505,1
Mejoramiento de la carretera Cutervo - Socota - San Andrés - Santo Tomás - Pimpingos - Cuyca por niveles de servicio.	32,8	100,0	0,0	22,4	0,7	32,8
Rehabilitación y mejoramiento de la carretera PE-3N Longitudinal de la Sierra Norte, tramo Cochabamba - Cutervo - Santo Domingo de la Capilla - Chiple.	29,0	85,7	0,6	12,3	2,8	24,9
Ampliación del servicio de suministro eléctrico domiciliario en zonas rurales en 11 unidades productoras de 11 distritos de la provincia de Celendín, departamento de Cajamarca.	8,7	99,3	0,0	8,6	0,0	8,6
Otros	711,4	5,5	65,4	39,5	368,6	438,8
Gobierno regional	990,3	63,4	64,9	152,5	551,2	628,1
Adquisición de patrulleros en noventa y cinco comisarías PNP tipo A, comisarías especializadas, comisarías PNP tipo C, comisarías PNP tipo D, comisarías PNP tipo E y comisarías PNP tipo B a nivel departamental (Cajamarca).	51,5	100,0	0,0	51,5	0,0	51,5
Mejoramiento de los servicios de educación primaria en las instituciones educativas N° 10286 Chibulgan, N° 10282 Mamabamba y N° 10263 Santa Clara de Camse, distrito de Cutervo, provincia de Cutervo, departamento de Cajamarca.	12,6	97,1	0,0	8,9	0,0	12,3
Mejoramiento de los servicios de educación primaria en las instituciones educativas N° 10891 Valle Callacate, N° 17039 Valle Conday, N° 16978 Sanicullo Bajo y N° 17014 Sahualpampa, distrito de Cutervo, provincia de Cutervo, departamento de Cajamarca.	9,6	93,2	0,0	6,1	0,0	8,9
Otros	916,6	60,6	64,9	86,0	551,2	555,5
Gobiernos locales	1 747,8	40,8	72,8	117,6	534,8	713,0
Creación del sistema de agua potable y saneamiento básico de las localidades de La Fortuna, La Libertad, Quillabamba y San Miguel, distrito de Las Pirias, provincia de Jaén, departamento de Cajamarca.	5,5	85,4	0,0	4,7	0,0	4,7
Mejoramiento y ampliación del sistema de abastecimiento de agua potable e infraestructura sanitaria de las localidades de Izcomalca, Nueva Esperanza, El Azufrán, Villa Florida, Peña Blanca, La Congona, Miravalle, Sol Andino, Santa Martha, Comuche, Chorro Blanco, Agomayo y La Cascarilla, distrito de Catache, provincia de Santa Cruz, departamento de Cajamarca.	10,9	63,7	0,0	4,7	0,0	7,0
Creación, ampliación y mejoramiento del servicio de agua potable y saneamiento rural en las localidades de Chupica, Maychil, Pozo La Palma, San Antonio de Cachis, Pueblo Libre El Naranjo, Ramos, Saucepampa, Yuragalpa, El Salvador, Chonta Baja, Pencaloma, Maqui Maqui y Tapiaco —13 localidades del distrito de San Bernardino, provincia de San Pablo, departamento de Cajamarca.	23,0	74,7	0,0	4,0	0,0	17,2
Otros	1 708,3	40,0	72,8	104,2	534,8	684,1

^{1/} Información actualizada al 30 de setiembre.

Fuente: Ministerio de Economía y Finanzas (MEF)

Elaboración: BCRP, Sucursal Trujillo. Departamento de Estudios Económicos.

IV. ANEXOS

ANEXO 1

CAJAMARCA: PRODUCCIÓN AGROPECUARIA
(TM)

PRODUCTOS	2024				2025 ^{1/}									PRODUCTOS
	SET	OCT	NOV	DIC	ENE	FEB	MAR	ABR	MAY	JUN	JUL	AGO	SET	
AGRÍCOLA														AGRÍCOLA
Alfalfa	16 372	14 607	15 257	16 691	16 339	16 289	16 652	16 421	16 415	16 499	16 286	16 094	16 329	Alfalfa
Arroz cáscara	5 596	17 033	11 567	8 341	4 562	7 028	6 608	28 175	29 674	31 416	7 893	4 242	7 314	Arroz cáscara
Arveja grano seco	5 216	2 652	553	57	0	0	298	149	313	468	1 261	3 486	5 573	Arveja grano seco
Arveja grano verde	2 690	536	18	0	947	1 456	1 333	801	1 266	3 471	5 257	6 091	3 139	Arveja grano verde
Café	3 614	1 099	40	0	0	0	2 305	3 906	11 834	20 418	22 621	11 439	5 144	Café
Frijol grano seco	243	167	17	15	0	250	600	1 931	2 655	3 228	2 071	780	195	Frijol grano seco
Maíz amarillo duro	2 877	680	5 486	767	934	1 269	1 822	3 624	7 265	13 199	16 353	10 188	1 918	Maíz amarillo duro
Maíz amiláceo	546	0	0	0	4	31	35	660	10 167	8 241	6 539	2 163	284	Maíz amiláceo
Maíz choclo	0	32	65	896	1 264	773	2 390	7 997	4 007	3 353	631	256	0	Maíz choclo
Olluco	279	186	105	20	48	212	339	1 873	1 761	2 174	2 058	795	315	Olluco
Papa	14 969	18 491	20 172	21 500	20 577	28 991	41 617	42 133	41 886	33 607	20 031	13 961	16 445	Papa
Plátano	3 222	2 852	3 289	3 593	4 048	4 043	4 597	3 919	4 107	3 978	3 998	4 251	3 244	Plátano
Trigo	1 557	844	1	2	0	9	51	136	212	1 874	8 723	7 177	2 563	Trigo
Otros agrícolas														Otros agrícolas
Ajo	796	964	402	235	99	679	329	937	709	195	488	682	756	Ajo
Arracacha	869	1 261	981	691	192	260	382	664	291	571	606	782	848	Arracacha
Cacao	41	83	99	99	116	133	206	207	123	89	64	37	43	Cacao
Cebada grano	426	156	12	0	15	9	29	112	330	1 142	2 494	2 213	638	Cebada grano
Chirimoya	0	0	30	466	783	844	1 142	987	272	104	42	0	0	Chirimoya
Frijol grano verde	10	16	0	0	815	878	1 321	751	530	321	84	0	0	Frijol grano verde
Gramalote	3 353	2 107	4 452	10 051	21 415	23 971	26 421	23 916	20 271	17 491	16 166	8 664	5 379	Gramalote
Granadilla	94	616	826	921	18	35	641	1 192	913	350	190	272	325	Granadilla
Haba grano seco	48	0	0	0	0	11	36	312	1 084	1 297	620	102	0	Haba grano seco
Palta	135	106	189	265	587	966	308	411	244	227	217	313	419	Palta
Yuca	5 173	5 665	5 576	4 261	2 374	2 266	2 298	2 558	2 412	3 022	3 488	3 843	5 242	Yuca
Zapallo	208	0	0	0	242	809	1 522	1 805	1 281	320	153	209	0	Zapallo
PECUARIO														PECUARIO
Carne de ave ^{2/}	299	306	319	337	288	258	242	258	266	269	307	276	297	Carne de ave ^{2/}
Carne de ovino ^{2/}	74	74	78	78	72	78	72	57	63	68	70	71	70	Carne de ovino ^{2/}
Carne de porcino ^{2/}	473	468	516	539	467	472	445	425	448	478	486	473	473	Carne de porcino ^{2/}
Carne de vacuno ^{2/}	1 897	1 850	1 944	1 877	1 806	1 829	1 700	1 808	1 883	1 894	1 831	1 851	1 871	Carne de vacuno ^{2/}
Huevo	169	166	161	165	159	153	160	160	180	181	170	165	170	Huevo
Leche	30 878	32 750	30 715	31 912	32 917	31 634	32 278	32 514	32 977	31 928	32 322	32 407	31 436	Leche

^{1/} Cifras preliminares.

^{2/} Peso neto.

Fuente: MIDAGRI.

Elaboración: BCRP, Sucursal Trujillo. Departamento de Estudios Económicos.



ANEXO 2

CAJAMARCA: PRODUCCION MINERA

PRODUCTOS	2024				2025 ^{1/}									PRODUCTOS
	SET	OCT	NOV	DIC	ENE	FEB	MAR	ABR	MAY	JUN	JUL	AGO	SET	
MINERÍA METÁLICA														MINERÍA METÁLICA
Oro (Onzas troy)	61 152	59 010	52 425	64 739	54 040	58 486	67 235	64 448	71 683	79 477	76 451	78 769	79 371	Oro (Onzas troy)
Cobre (TMF)	2 170	2 197	2 349	2 331	1 748	1 860	2 288	2 099	1 965	2 400	2 316	1 911	1 860	Cobre (TMF)
Plata (Onzas troy)	67 207	59 728	55 571	79 853	66 547	72 353	73 031	65 239	71 273	76 173	76 692	78 729	84 102	Plata (Onzas troy)

^{1/} Cifras preliminares.

Fuente: MINEM.

Elaboración: BCRP, Sucursal Trujillo. Departamento de Estudios Económicos.



ANEXO 3

CAJAMARCA: PRODUCCIÓN MANUFACTURERA ^{1/}
(Índice 1994 = 100)

PRODUCTOS	2024				2025 ^{1/}									PRODUCTOS
	SET	OCT	NOV	DIC	ENE	FEB	MAR	ABR	MAY	JUN	JUL	AGO	SET	
1520 Productos Lácteos	270	236	290	271	261	263	280	273	308	302	302	290	319	1520 Productos Lácteos
Queso	298	256	333	315	299	302	314	305	349	333	335	321	357	Queso
Mantequilla	29	21	20	22	22	23	25	19	24	24	22	23	26	Mantequilla
Yogurt	585	625	648	682	712	729	827	676	846	716	743	693	888	Yogurt
Manjarblanco	201	189	177	149	151	152	188	188	194	223	219	216	218	Manjarblanco
1531 Productos de Molinería	35	65	76	65	30	46	43	184	194	205	52	28	48	1531 Productos de Molinería
Arroz Pilado	35	65	76	65	30	46	43	184	194	205	52	28	48	Arroz Pilado
1554 Bebidas No Alcohólicas	59	59	59	60	59	59	59	59	59	60	60	60	61	1554 Bebidas No Alcohólicas
Agua Embotellada	59	59	59	60	59	59	59	59	59	60	60	60	61	Agua Embotellada
2411 Sustancias Químicas Básicas	162	162	163	165	163	166	166	168	169	173	170	163	164	2411 Sustancias Químicas Básicas
Oxígeno	162	162	163	165	163	166	166	168	169	173	170	163	164	Oxígeno
TOTAL	131	134	162	148	124	134	140	216	236	240	153	135	158	TOTAL

^{1/} Cifras preliminares.

Fuente: Ministerio de la Producción y Empresas.

Elaboración: BCRP, Sucursal Trujillo, Departamento de Estudios Económicos.

ANEXO 4

CAJAMARCA: PRODUCCIÓN MANUFACTURERA ^{1/} (Variaciones porcentuales)

PRODUCTOS	2024				2025 ^{1/}									PRODUCTOS
	SET	OCT	NOV	DIC	ENE	FEB	MAR	ABR	MAY	JUN	JUL	AGO	SET	
1520 Productos Lácteos	17,1	4,8	30,8	36,6	15,3	20,3	14,5	11,2	40,2	17,7	15,4	5,2	18,5	1520 Productos Lácteos
Queso	14,8	5,1	37,6	41,3	19,4	26,7	13,5	11,0	51,4	15,9	17,9	4,5	19,8	Queso
Mantequilla	209,6	110,5	56,8	28,1	48,1	3,0	-16,0	-32,1	10,8	5,4	-18,3	-19,2	-10,4	Mantequilla
Yogurt	26,0	3,6	2,3	9,8	6,0	3,3	8,5	9,2	39,0	20,7	19,1	112,1	51,7	Yogurt
Manjarblanco	26,4	2,7	3,1	15,8	-5,0	-6,7	23,2	14,0	-2,3	27,4	4,1	1,7	8,4	Manjarblanco
1531 Productos de Molinería	-66,0	-59,9	-31,4	-9,1	-10,3	27,4	-27,3	26,6	12,0	23,4	3,1	2,6	37,6	1531 Productos de Molinería
Arroz Pilado	-66,0	-59,9	-31,4	-9,1	-10,3	27,4	-27,3	26,6	12,0	23,4	3,1	2,6	37,6	Arroz Pilado
1554 Bebidas No Alcohólicas	-4,2	-0,3	-2,4	3,8	1,3	1,5	2,3	1,2	1,1	2,1	2,9	1,6	4,4	1554 Bebidas No Alcohólicas
Agua Embotellada	-4,2	-0,3	-2,4	3,8	1,3	1,5	2,3	1,2	1,1	2,1	2,9	1,6	4,4	Agua Embotellada
2411 Sustancias Químicas Básicas	3,9	5,1	-0,1	1,2	6,1	6,6	6,7	6,8	2,3	7,9	4,9	0,7	1,3	2411 Sustancias Químicas Básicas
Oxígeno	3,9	5,1	-0,1	1,2	6,1	6,6	6,7	6,8	2,3	7,9	4,9	0,7	1,3	Oxígeno
TOTAL	-14,6	-27,4	5,1	20,9	10,8	21,3	3,9	18,0	25,1	20,2	12,6	4,8	21,1	TOTAL

^{1/} Cifras preliminares.

Fuente: Ministerio de la Producción y Empresas.

Elaboración: BCRP. Sucursal Trujillo. Departamento de Estudios Económicos.

ANEXO 5

CAJAMARCA: CRÉDITO
(En millones de soles)

ENTIDADES FINANCIERAS	2024				2025									ENTIDADES FINANCIERAS
	SET	OCT	NOV	DIC	ENE	FEB	MAR	ABR	MAY	JUN	JUL	AGO	SET	
I. Banco de la Nación	319	319	324	330	331	349	350	351	362	386	390	397	394	I. Banco de la Nación
II. Agrobanco	37	36	38	38	39	39	40	41	43	44	44	43	42	II. Agrobanco
III. Banca múltiple	3 789	3 799	3 798	3 773	3 897	3 910	3 917	3 932	3 971	3 977	4 017	4 064	4 104	III. Banca Múltiple
IV. Entidades no bancarias	1 952	1 974	1 999	2 019	1 908	1 915	1 918	1 911	1 925	1 870	1 872	1 875	1 877	IV. Entidades no Bancarias
Cajas municipales	1 365	1 382	1 406	1 429	1 443	1 450	1 453	1 447	1 456	1 461	1 466	1 471	1 474	Cajas Municipales
Cajas rurales de ahorro y crédito	84	86	85	84	86	87	86	87	87	87	88	88	87	Cajas Rurales de Ahorro y Crédito
Financieras	477	480	483	481	354	354	356	354	359	301	298	296	298	Financieras
Edpymes	26	26	25	24	24	24	24	23	23	21	20	19	18	Edpymes
TOTAL	6 097	6 128	6 158	6 160	6 175	6 213	6 225	6 236	6 300	6 276	6 323	6 379	6 418	TOTAL
En M/N	5 979	6 012	6 059	6 057	6 074	6 115	6 126	6 137	6 183	6 147	6 182	6 225	6 252	En M/N
En M/E	118	116	99	103	100	98	99	99	117	129	141	154	165	En M/E

Fuente: Superintendencia de Banca, Seguros y AFP (SBS).

Elaboración: BCRP, Sucursal Trujillo. Departamento de Estudios Económicos.



ANEXO 6

CAJAMARCA: TASA DE MOROSIDAD
(En porcentaje)

ENTIDADES FINANCIERAS	2024					2024								ENTIDADES FINANCIERAS
	AGO	SET	OCT	NOV	DIC	ENE	FEB	MAR	ABR	MAY	JUN	JUL	AGO	
I. Banco de la Nación	1,8	2,0	2,0	2,1	1,7	1,7	1,7	1,7	1,7	1,8	1,9	1,9	1,9	I. Banco de la Nación
II. Agrobanco	6,5	6,5	6,7	6,6	6,1	6,1	6,1	5,7	5,7	5,7	5,4	5,6	6,0	II. Agrobanco
III. Banca múltiple	5,7	5,7	5,4	5,1	4,9	4,6	4,6	5,0	4,9	4,7	4,8	4,8	4,7	III. Banca Múltiple
IV. Entidades no bancarias	7,2	7,2	7,3	7,2	6,8	6,9	7,3	7,3	7,1	7,1	7,2	7,1	7,2	IV. Entidades no Bancarias
Cajas municipales	6,3	6,4	6,6	6,6	6,4	6,5	6,9	6,9	6,7	6,6	6,8	6,8	6,9	Cajas Municipales
Cajas rurales de ahorro y crédito	11,8	13,0	13,5	12,5	11,8	12,1	12,5	10,0	10,5	11,0	10,2	11,3	11,7	Cajas Rurales de Ahorro y Crédito
Financieras	8,5	8,2	8,1	7,8	7,0	7,2	7,6	7,8	7,5	7,6	7,9	7,2	6,5	Financieras
Edpymes	11,0	11,2	11,6	10,6	9,8	10,6	11,4	12,5	11,9	11,2	11,8	12,6	11,8	Edpymes
TOTAL	6,0	6,0	5,9	5,7	5,4	5,2	5,3	5,5	5,4	5,3	5,3	5,4	5,3	TOTAL

Fuente: Superintendencia de Banca, Seguros y AFP (SBS).
Elaboración: BCRP, Sucursal Trujillo. Departamento de Estudios Económicos.



ANEXO 7

CAJAMARCA: DEPOSITOS
(En millones de soles)

INSTITUCIONES	2024				2025									INSTITUCIONES
	SET	OCT	NOV	DIC	ENE	FEB	MAR	ABR	MAY	JUN	JUL	AGO	SET	
I. Banco de la Nación	1 128	1 014	1 035	996	1 039	1 010	998	954	988	1 247	1 302	1 293	1 318	I. Banco de la Nación
II. Banca múltiple	2 299	2 333	2 351	2 452	2 415	2 385	2 507	2 462	2 476	2 411	2 520	2 549	2 617	II. Banca Múltiple
III. Entidades no bancarias	759	766	762	773	748	753	755	765	777	768	777	797	801	III. Entidades no Bancarias
Cajas municipales	704	708	705	712	701	705	705	715	727	723	732	752	755	Cajas Municipales
Cajas rurales de ahorro y crédito	5	5	4	5	5	5	6	5	6	5	5	5	5	Cajas Rurales de Ahorro y Crédito
Financieras	51	53	52	57	42	43	45	45	45	40	40	40	41	Financieras
TOTAL	4 186	4 113	4 148	4 221	4 201	4 148	4 260	4 181	4 242	4 426	4 598	4 639	4 736	TOTAL
En M/N	3 695	3 632	3 660	3 694	3 715	3 635	3 708	3 641	3 701	3 851	4 006	4 049	4 110	En M/N
En M/E	491	481	488	527	487	513	552	541	541	576	592	590	626	En M/E

Fuente: Superintendencia de Banca, Seguros y AFP (SBS).

Elaboración: BCRP, Sucursal Trujillo. Departamento de Estudios Económicos.



ANEXO 8

CAJAMARCA: EJECUCIÓN DEL PRESUPUESTO PÚBLICO, SEGÚN TIPO DE GASTO ^{1/ 2/}
(En millones de soles)

	2024				2025									
	SET	OCT	NOV	DIC	ENE	FEB	MAR	ABR	MAY	JUN	JUL	AGO	SET	
I. GASTOS CORRIENTES	437	454	423	681	447	451	434	436	458	537	603	554	477	I. GASTOS CORRIENTES
<i>Gobierno nacional</i>	135	135	113	222	125	179	138	126	129	211	236	204	135	<i>Gobierno nacional</i>
<i>Gobierno regional</i>	234	242	237	334	275	213	226	242	251	253	280	266	253	<i>Gobierno regional</i>
<i>Gobiernos locales</i>	68	77	73	125	47	58	71	68	78	72	88	85	89	<i>Gobiernos locales</i>
Remuneraciones	257	270	269	344	333	263	261	272	287	277	321	278	276	Remuneraciones
<i>Gobierno nacional</i>	35	40	39	51	40	39	37	35	38	37	52	39	39	<i>Gobierno nacional</i>
<i>Gobierno regional</i>	198	205	203	257	262	197	196	209	217	213	232	211	212	<i>Gobierno regional</i>
<i>Gobiernos locales</i>	24	25	27	37	31	28	28	28	32	27	37	28	24	<i>Gobiernos locales</i>
Bienes y Servicios	90	104	90	239	24	110	90	81	93	127	164	177	120	Bienes y Servicios
<i>Gobierno nacional</i>	27	30	25	102	8	78	32	24	27	60	99	97	37	<i>Gobierno nacional</i>
<i>Gobierno regional</i>	27	30	26	66	3	8	23	25	27	31	25	36	32	<i>Gobierno regional</i>
<i>Gobiernos locales</i>	35	44	39	71	13	24	35	32	38	36	40	44	51	<i>Gobiernos locales</i>
Transferencias ^{3/}	90	81	64	98	89	77	84	83	79	133	119	99	81	Transferencias
<i>Gobierno nacional</i>	72	64	48	70	76	63	69	68	63	114	85	68	58	<i>Gobierno nacional</i>
<i>Gobierno regional</i>	8	8	8	11	10	8	8	8	8	9	23	19	9	<i>Gobierno regional</i>
<i>Gobiernos locales</i>	9	8	8	17	3	6	7	7	8	10	11	13	14	<i>Gobiernos locales</i>
II. FORMACIÓN BRUTA DE CAPITAL ^{4/}	204	262	201	479	58	174	218	183	169	203	233	230	353	Formación bruta de capital
<i>Gobierno nacional</i>	66	111	60	124	10	72	103	43	46	59	56	33	83	<i>Gobierno nacional</i>
<i>Gobierno regional</i>	65	76	64	160	26	42	56	85	58	56	72	74	152	<i>Gobierno regional</i>
<i>Gobiernos locales</i>	73	75	77	194	23	60	59	54	65	88	106	122	117	<i>Gobiernos locales</i>
III. OTROS GRASTOS DE CAPITAL ^{5/}	6	3	10	22	0	0	0	0	2	0	1	0	1	Otros gastos de capital
GASTO NO FINANCIERO TOTAL (I+II)	646	719	634	1 182	505	625	652	618	630	740	838	784	831	III. GASTO NO FINANCIERO TOTAL (I+II)
<i>Gobierno nacional</i>	206	249	183	369	134	251	240	169	177	270	292	237	218	<i>Gobierno nacional</i>
<i>Gobierno regional</i>	298	318	301	494	301	255	282	327	310	309	351	340	405	<i>Gobierno regional</i>
<i>Gobiernos locales</i>	141	152	151	319	69	119	130	122	143	161	194	208	207	<i>Gobiernos locales</i>

^{1/} Información actualizada al 30 de setiembre del 2025.

^{2/} Considera las transferencias intergubernamentales del Gobierno Nacional.

^{3/} Incluye el pago de pensiones, donaciones, transferencias y otros gastos corrientes.

^{4/} Considera el gasto en Defensa e Interior.

^{5/} Incluye donaciones y transferencias.

Fuente: Ministerio de Economía y Finanzas (MEF).

Elaboración: BCRP, Sucursal Trujillo. Departamento de Estudios Económicos.

