

BANCO CENTRAL DE RESERVA DEL PERÚ
SUCURSAL TRUJILLO



CAJAMARCA: Síntesis de Actividad Económica
Agosto 2025¹

Departamento de Estudios Económicos

El Banco Central de Reserva del Perú (BCRP) considera importante presentar un conjunto de indicadores sectoriales de la actividad económica regional, cuya base estadística es recopilada de las siguientes fuentes de información: INEI, MIDAGRI, MINEM, PRODUCE, SBS, SUNAT, MEF y empresas.

¹ En la elaboración de este informe participaron (en orden alfabético): Antony Araujo (antony.araujo@bcrp.gob.pe), Erick Huamanchumo (erick.huamanchumo@bcrp.gob.pe) y Rodrigo Rumiche (rodrigo.rumiche@bcrp.gob.pe).

ÍNDICE

	<i>Página</i>
RESUMEN EJECUTIVO.....	3
I. ACTIVIDAD PRODUCTIVA.....	4
1. Actividad primaria.....	4
1.1 Sector agropecuario.....	4
1.2 Sector minería.....	4
2. Otros indicadores sectoriales.....	8
2.1 Sector manufactura.....	8
2.2 Sector construcción.....	9
II. CRÉDITOS Y DEPÓSITOS	10
1. Créditos.....	10
2. Depósitos	¡Error! Marcador no definido.
III. EJECUCIÓN DEL PRESUPUESTO PÚBLICO	12
1. Ejecución del Presupuesto del Gasto No Financiero.....	12
IV. ANEXOS	12

RESUMEN EJECUTIVO

Principales hechos de importancia

- En la **actividad primaria**, el sector minería reportó un aumento de 30,1 por ciento en agosto de 2025. Por otro lado, el sector agropecuario reportó una disminución de 0,1 por ciento.
- En cuanto a **otros indicadores de la actividad económica** del departamento, en agosto de 2025, la inversión pública, el sector construcción, la actividad manufacturera y el crédito aumentaron 26,5 por ciento, 16,2 por ciento, 4,8 por ciento y 3,6 por ciento, respectivamente.

Actividad primaria

- La **actividad agropecuaria** disminuyó 0,1 por ciento interanual, principalmente por el menor desempeño del sector pecuario (-0,6 por ciento). En dicho rubro se redujo la producción de carne de vacuno, carne de ave y carne de ovino. Asimismo, la producción agrícola orientada al mercado interno se redujo por menores superficies cosechadas de arroz cáscara. Por otro lado, la producción orientada al mercado externo se incrementó por mayores rendimientos de café.
- La **actividad minera** aumentó 30,1 por ciento en agosto de 2025, por la mayor producción de oro y plata. Esto se debió a la mayor concentración de minerales en las zonas productoras.

Otros indicadores de actividad económica

- La **producción manufacturera** aumentó 4,8 por ciento respecto al mismo mes del año previo, debido al mayor dinamismo de la industria de productos lácteos. Dentro de este rubro se incrementó la producción de queso y yogurt.
- En el **sector construcción**, los despachos de cemento registraron un aumento de 16,2 por ciento en agosto de 2025, debido al aumento de la inversión pública.
- El saldo total del **crédito** en agosto de 2025 aumentó 3,6 por ciento interanual. La tasa de crecimiento en el mes es superior al crecimiento promedio de los últimos 12 meses (1,6 por ciento). Sin embargo, el crédito mantiene su trayectoria creciente desde febrero de 2014.
- La **inversión pública** aumentó 26,5 por ciento en agosto de 2025, como resultado de la mayor inversión de los gobiernos locales y del Gobierno Regional, principalmente en las carteras de proyectos de transporte, salud y saneamiento.

CUADRO N° 01
CAJAMARCA: OTROS INDICADORES DE ACTIVIDAD ECONÓMICA
 (Variación % respecto a similar mes del año anterior)

	Mar. 25	Abr. 25	May.25	Jun.25	Jul.25	Ago. 25	Ene-Ago
Producción industrial	↑ 3,9	↑ 18,0	↑ 25,1	↑ 20,2	↑ 12,6	↑ 4,8	↑ 15,5
Despacho de cemento	↑ 0,8	↓ -8,7	↑ 13,8	↓ -1,3	↑ 15,7	↑ 16,2	↑ 4,1
Crédito total	↑ 1,5	↑ 1,1	↑ 1,2	↑ 0,5	↑ 2,7	↑ 3,6	2/
Inversión pública ^{1/}	↑ 11,4	↓ -1,5	↓ -11,4	↑ 40,5	↑ 20,3	↑ 26,5	↑ 11,2

1/ En términos reales.

2/ Los saldos del crédito se calculan al final de cada mes.

Fuentes: BCRP - Sucursal Trujillo, SBS, SUNAT y MEF

I. ACTIVIDAD PRODUCTIVA

1. Actividad primaria

1.1 Sector agropecuario

- En agosto de 2025, la producción agropecuaria disminuyó 0,1 por ciento interanual, principalmente por el menor desempeño del sector pecuario (-0,6 por ciento). En dicho rubro se redujo la producción de carne de vacuno, carne de ave y carne de ovino. Asimismo, la producción agrícola orientada al mercado interno se redujo por menores superficies cosechadas de arroz cáscara. Por otro lado, la producción orientada al mercado externo se incrementó por mayores rendimientos de café.

GRÁFICO N° 01
CAJAMARCA: SECTOR AGROPECUARIO Y CONTRIBUCIÓN AL CRECIMIENTO SEGÚN SUBSECTOR
 (Variación % real; contribuciones en puntos porcentuales)

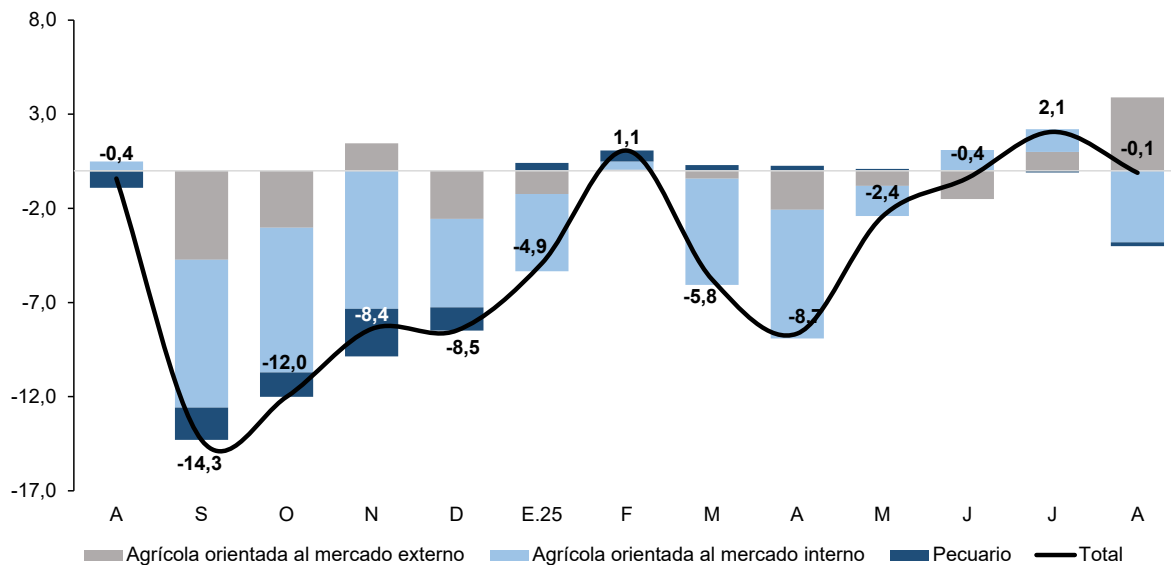

Fuente: Ministerio de Desarrollo Agrario y Riego.

- En el periodo acumulado entre enero y agosto de 2025, la producción agropecuaria disminuyó 1,1 por ciento, respecto a similar periodo del año previo. Esta disminución se explica, principalmente por menores hectáreas cosechadas de frijol grano seco. Las cosechas fueron afectadas por el déficit hídrico en los meses de siembra (agosto y setiembre).

CUADRO N° 02
CAJAMARCA: SECTOR AGROPECUARIO
(Miles de toneladas)

Subsectores	Estructura Porcentual 2024	Agosto				Enero - Agosto			
		2024	2025	Var.%	Contribución al crecimiento ^{2/}	2024	2025	Var.%	Contribución al crecimiento ^{2/}
AGRÍCOLA	64,8			0,1	0,1			-1,7	-1,2
Orientada al mercado externo y agroindustria	28,4			10,1	3,9			-0,2	-0,1
Café	22,6	10,5	11,6	10,2	3,4	71,9	72,7	1,1	0,3
Maíz amarillo duro	2,8	9,0	9,1	0,6	0,0	59,8	53,5	-10,4	-0,3
Cacao	0,4	0,0	0,0	15,6	0,0	0,9	0,2	6,0	0,0
Palta	0,3	0,2	0,0	-23,4	0,0	3,9	1,6	-21,7	-0,1
Mango	0,3	0,0	0,0	-5,7	0,0	7,6	7,5	21,7	0,1
Orientada al mercado interno	36,4			-12,6	-3,8			-3,0	-1,1
Papa	9,0	14,1	13,8	-2,8	-0,1	247,6	242,6	-2,0	-0,2
Arroz cáscara	7,3	7,4	4,2	-43,0	-1,7	102,0	119,6	17,3	1,1
Rye grass	2,5	85,0	82,8	-2,6	0,0	958,4	794,5	-17,1	-0,4
Maíz amiláceo	2,3	1,7	1,6	-7,2	-0,1	30,3	27,3	-9,9	-0,3
Frijol grano seco	1,8	1,3	0,8	-37,8	-0,6	14,4	11,5	-20,2	-0,5
Alfalfa	1,4	16,2	16,1	-0,6	0,0	136,9	131,0	-4,3	-0,1
Arveja grano verde	1,4	6,0	5,2	-13,0	-0,4	22,8	19,7	-13,5	-0,2
Arveja grano seco	1,4	4,3	3,5	-19,1	-0,8	6,9	6,0	-13,3	-0,1
Trigo	1,1	6,9	7,2	3,6	0,1	18,7	18,2	-3,0	0,0
Otros	8,3			-3,3	-0,2			-6,2	-0,5
PECUARIO	35,2			-0,6	-0,2			0,3	0,1
Leche	19,6	32,3	32,4	0,3	0,0	256,2	259,0	1,1	0,2
Carne de vacuno ^{3/}	11,7	1,9	1,9	-1,8	-0,2	14,7	14,6	-0,5	0,0
Carne de porcino ^{3/}	1,7	0,5	0,5	1,2	0,0	3,7	3,7	-0,5	0,0
Carne de ave ^{3/}	1,0	0,3	0,3	-0,8	0,0	2,2	2,2	-0,6	0,0
Carne de ovino ^{3/}	0,7	0,1	0,1	-4,5	0,0	0,6	0,6	-3,4	0,0
Huevo	0,4	0,2	0,2	1,2	0,0	1,3	1,3	-1,3	0,0
Otros	0,2			-7,7	0,0			-5,4	0,0
SECTOR AGROPECUARIO	100,0			-0,1	-0,1			-1,1	-1,1

Nota: Debido al redondeo de los datos parciales, los totales pueden diferir de la suma de las partes.

1/ Cifras preliminares a precios de 2007.

2/ En base a la estructura de similar periodo de 2024.

3/ Peso neto.

Elaboración: BCRP, Sucursal Trujillo. Departamento de Estudios Económicos.

- En cuanto al avance de siembras de la campaña agrícola 2025-2026², en agosto de 2025 se instalaron un total de 4,4 mil hectáreas sembradas, cifra superior en 14,9 por ciento respecto a similar periodo de la campaña anterior (2024-2025).

² La campaña agrícola inicia en el mes de agosto de cada año y culmina en julio de año siguiente.



CUADRO N° 03
CAJAMARCA: PRINCIPALES CULTIVOS TRANSITORIOS ^{1/}

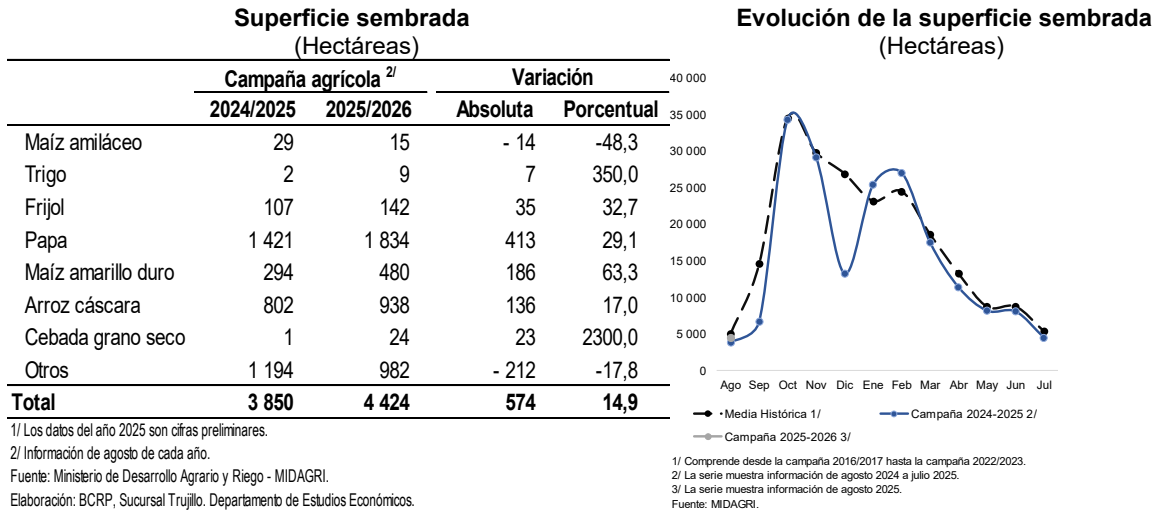

1.2 Sector minería

- La actividad minera aumentó 30,1 por ciento interanual en agosto, por la mayor producción de oro y plata, debido a los mayores volúmenes producidos por Compañía Minera Coimolache y Minera Yanacocha.

CUADRO N° 04
SECTOR MINERÍA

(Variación % real respecto a similar periodo del año anterior)

Estructura Porcentual 2024 ^{2/}	Agosto				Enero - Agosto				
	2024	2025 ^{1/}	Var. %	Contribución%	2024	2025 ^{1/}	Var. %	Contribución%	
Oro (Onzas troy)	76,2	56 006	78 769	40,6	30,9	409 853	550 590	34,3	26,4
Cobre (TMF)	22,3	2 029	1 911	-5,9	-1,3	14 147	16 586	17,2	3,7
Plata (Onzas troy)	1,5	58 074	78 729	35,6	0,5	467 827	580 036	24,0	0,4
SECTOR MINERÍA ^{2/}	100,0			30,1	30,1			30,5	30,5

1/ Cifras preliminares.
2/ A precios de 2007.
Fuente: Ministerio de Energía y Minas.
Elaboración: BCRP, Sucursal Trujillo. Departamento de Estudios Económicos.

- En el periodo acumulado entre enero y agosto de 2025, la actividad minera aumentó 30,1 por ciento interanual, debido a la mayor producción de oro, cobre y plata. En el mismo periodo, la actividad minera de Cajamarca estuvo compuesta, mayoritariamente, por la producción de oro, ya que representó el 78,6 por ciento de la producción total (76,2 por ciento durante el año 2024).

GRÁFICO N° 02
EVOLUCIÓN DE LA PRODUCCIÓN MINERA
(Variación % real respecto a similar mes del año anterior)

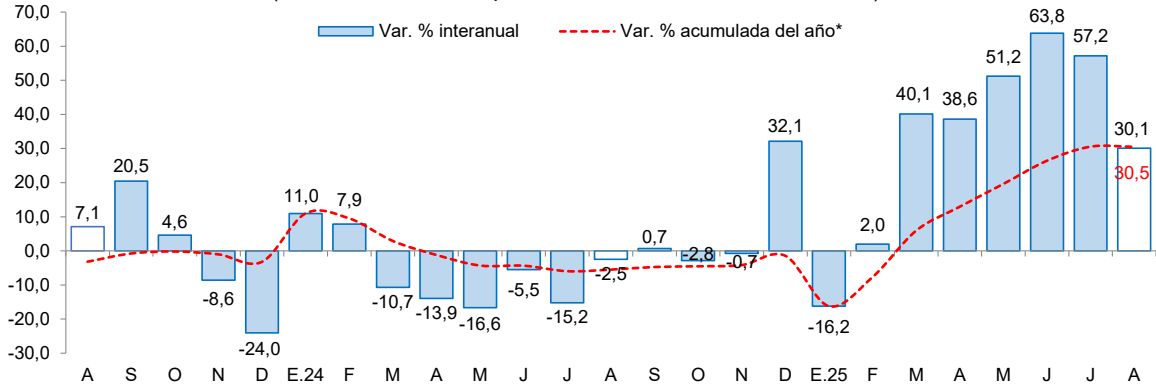

*Corresponde a la variación interanual acumulada del periodo hasta el mes indicado.

Fuente: MINEM.

Elaboración: BCRP, Sucursal Trujillo, Departamento de Estudios Económicos.

- Cabe destacar que, en el periodo de enero a agosto de 2025, Cajamarca ocupó el segundo lugar en la producción nacional de oro, con un total acumulado de 550 mil onzas troy (24,5 por ciento del total nacional)³. Así también, a nivel de empresas, Minera Yanacocha ocupó el primer lugar en la producción nacional, al contribuir con el 14,9 por ciento del total producido.
- En setiembre del año 2025, **el precio promedio del oro fue USD/oz.tr. 3 668** y registró un aumento de 8,9 por ciento respecto al mes anterior. El aumento en el precio se explicó, principalmente a riesgos geopolíticos y expectativas por la política monetaria de la Reserva Federal. Asimismo, en términos interanuales el precio promedio del oro aumentó 42,6 por ciento respecto a setiembre de 2024.

GRÁFICO N° 03
COTIZACIÓN INTERNACIONAL DE ORO
(London Metal Exchange - USD/oz.tr.)

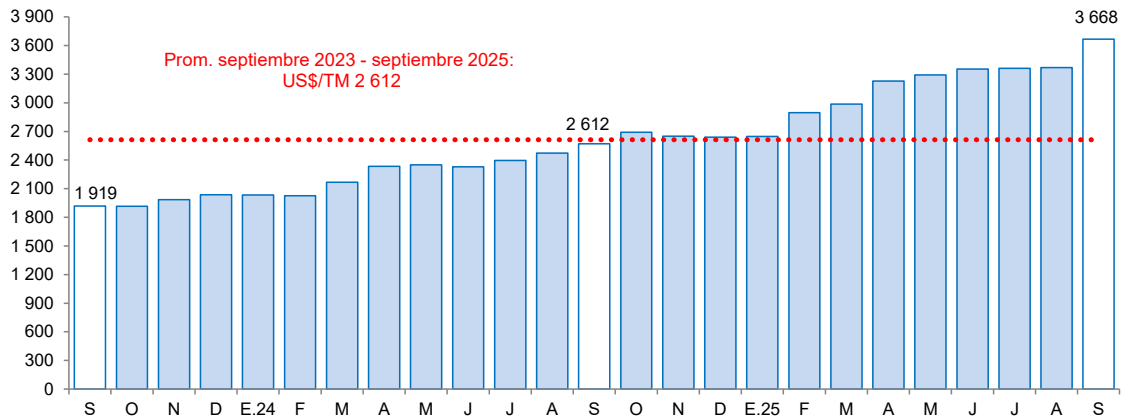

Fuente: Bloomberg.

- Asimismo, en setiembre de 2025, **el precio promedio del cobre (USD/tm 9 943)** aumentó 3,0 por ciento respecto al mes anterior. Este resultado se asoció a la disminución de inventarios en la Bolsa de Metales de Londres y por el reinicio de las negociaciones comerciales entre EUA y China. Asimismo, en términos interanuales el precio promedio del cobre aumentó 7,4 por ciento respecto a setiembre de 2024.

³ En el primer lugar se ubicó La Libertad, al contribuir con el 27,8 por ciento de la producción nacional.



GRÁFICO N° 04
COTIZACIÓN INTERNACIONAL DE COBRE
(London Metal Exchange - USD/tm)

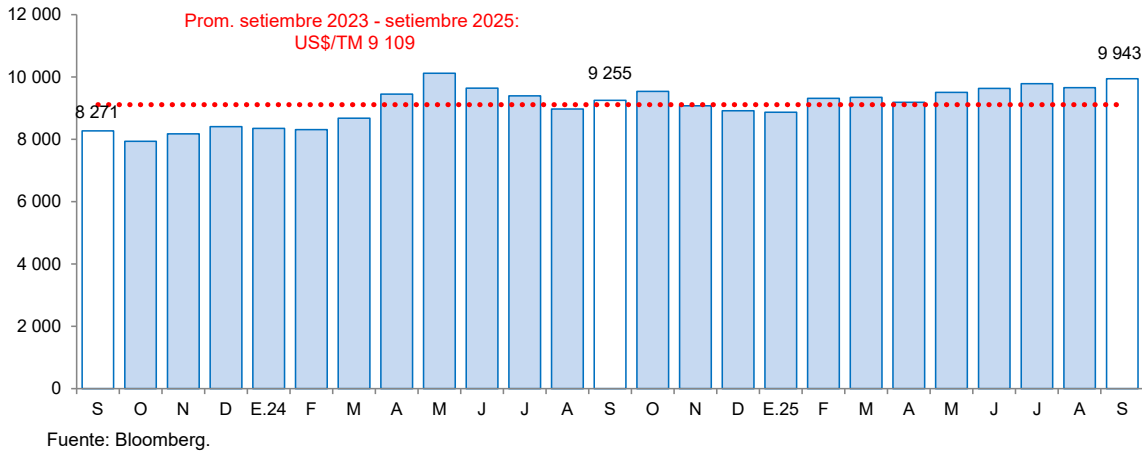

2. Otros indicadores sectoriales

2.1 Sector manufactura

- En el octavo mes del año 2025, la actividad manufacturera aumentó 4,8 por ciento respecto al mismo mes del año previo, debido al mayor dinamismo de la industria de productos lácteos. Dentro de este rubro se incrementó la producción de queso y yogurt.

GRÁFICO N° 05
CAJAMARCA: EVOLUCIÓN DE LA PRODUCCIÓN MANUFACTURERA
(Variación % real respecto a similar mes del año anterior)

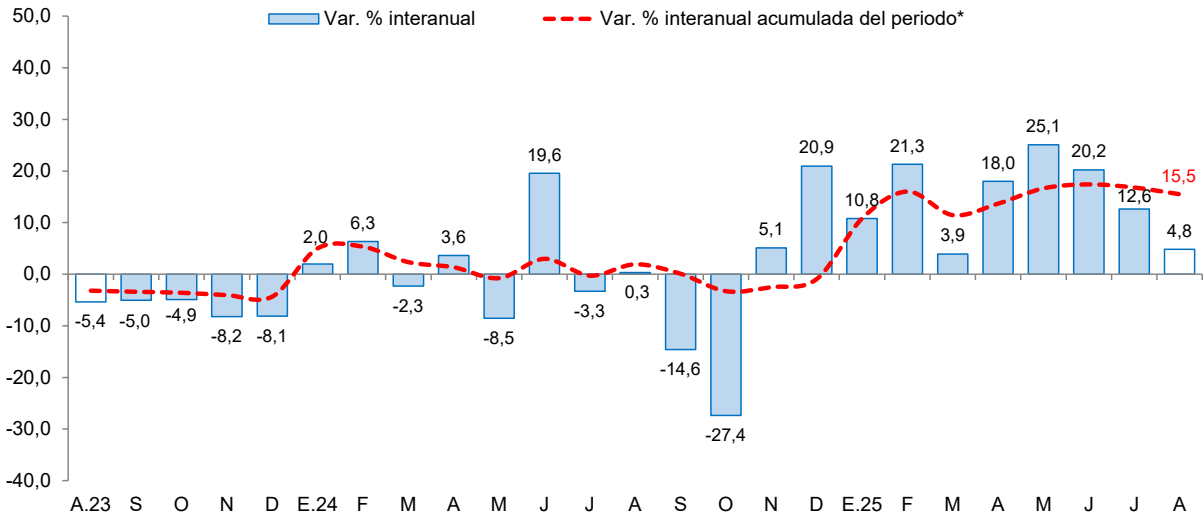

- En el periodo acumulado entre enero y agosto de 2025, la industria manufacturera aumentó 15,5 por ciento, respecto a similar periodo del año anterior. Dicho incremento obedece a la mayor producción de lácteos, principalmente queso.



CUADRO N° 05
CAJAMARCA: SECTOR MANUFACTURA ^{1/}
 (Variación % real respecto a similar periodo del año anterior)

Ramaz de actividad	Estructura porcentual 2024 ^{2/}	Agosto		Enero - Agosto	
		Var.%	Contribución ^{3/}	Var.%	Contribución ^{3/}
Productos Lácteos	68,7	5,2	4,5	16,9	11,2
Queso	56,0	4,5	3,2	19,0	10,1
Manjar blanco	10,8	1,7	0,2	6,6	0,7
Yogurt	1,7	112,1	1,1	21,0	0,3
Mantequilla	0,2	-19,2	-0,1	-6,6	0,0
Productos de Molinería	29,8	2,6	0,3	13,1	4,3
Arroz pilado	29,8	2,6	0,3	13,1	4,3
Bebidas no Alcohólicas	1,1	1,6	0,0	1,8	0,0
Agua embotellada	1,1	1,6	0,0	1,8	0,0
Sustancias Químicas Básicas	0,4	0,7	0,0	5,2	0,0
Oxígeno	0,4	0,7	0,0	5,2	0,0
SECTOR MANUFACTURA	100,0	4,8	4,8	15,5	15,5

1/ Cifras preliminares.

2/ A precios de 1994.

3/ En puntos porcentuales.

Fuente: Ministerio de Desarrollo Agrario y Riego, Ministerio de la Producción y empresas industriales.

Elaboración: BCRP, Sucursal Trujillo. Departamento de Estudios Económicos.

2.2 Sector construcción

- Respecto al sector construcción, los despachos de cemento registraron un aumento de 16,2 por ciento interanual en agosto de 2025. Este resultado se explicó, principalmente por el mayor dinamismo de la inversión pública.
- En el periodo acumulado entre enero y agosto de 2025, los despachos de cemento fueron 292,2 mil toneladas métricas (TM), lo que representó un aumento de 4,1 por ciento con relación a lo registrado en similar periodo de 2024 (280,7 mil TM). Los despachos de cemento se consideran un indicador líder de la evolución del sector construcción, ya que muestran, históricamente, altos niveles de correlación con la producción del sector construcción.

GRÁFICO N° 06
CAJAMARCA: SECTOR CONSTRUCCIÓN
 (Variación % real respecto a similar periodo del año anterior)

Despachos de Cemento

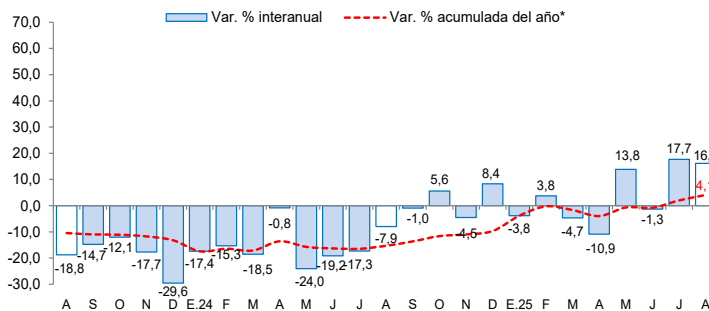

Evolución de los Despachos de Cemento y del PBI de Construcción

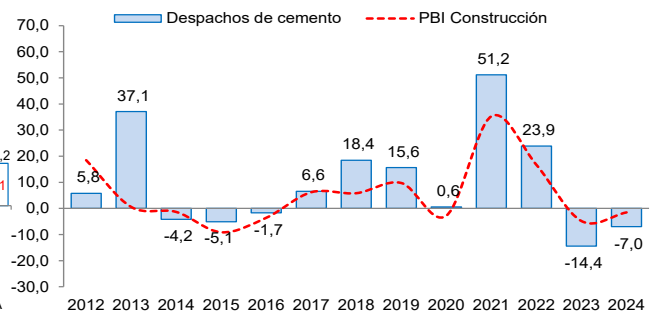

*Corresponde a la variación interanual acumulada del periodo hasta el mes indicado.

Fuente: INEI y Cementos Pacasmayo S.A.A.

Nota: Los datos de enero a agosto de 2025 son cifras preliminares.

II. CRÉDITOS Y DEPÓSITOS ^{4/}

1. Créditos

- El saldo total del **crédito** en agosto de 2025 ascendió a S/ 6 379 millones y registró un aumento interanual de 3,6 por ciento, superior a la tasa registrada en el mismo periodo de 2024 (3,3 por ciento).
- Por **tipo de institución**, el crédito de la banca múltiple, que concentra el 63,7 por ciento del crédito total de la región, registró un aumento de 7,6 por ciento interanual. Por otro lado, las colocaciones de las instituciones no bancarias registraron una disminución de 6,4 por ciento, principalmente por el resultado de las empresas financieras y edpymes. En las entidades estatales, el crédito del Banco de la Nación y Agrobanco registró un incremento de 16,6 por ciento y 17,3 por ciento, respectivamente.

CUADRO N° 06
CAJAMARCA: CRÉDITO
(Saldos en millones de soles)

Instituciones	Agosto				Morosidad (%)	
	2024	2025	Estructura %	Var. %	Jul.24	Jul.25
Banco de la Nación ^{1/}	341	397	6,2	16,6	1,8	1,9
Agrobanco	37	43	0,7	17,3	6,7	5,6
Banca múltiple	3 777	4 064	63,7	7,6	5,7	4,8
Instituciones no bancarias	2 002	1 875	29,4	-6,4	7,2	7,1
Cajas municipales	1 361	1 471	23,1	8,1	6,3	6,8
Cajas rurales	83	88	1,4	6,8	10,5	11,3
Empresas financieras	532	296	4,6	-44,3	8,7	7,2
Edpymes	27	19	0,3	-28,4	10,0	12,6
TOTAL ^{2/}	6 157	6 379	100,0	3,6	6,0	5,4
En M/N	6 038	6 225	97,6	3,1		
En M/E	119	154	2,4	30,0		

1/ Considera solo los créditos de consumo e hipotecario.

2/ Debido al redondeo de los datos parciales, los totales pueden diferir de la suma de las partes.

Fuente: Superintendencia de Banca, Seguros y AFP (SBS).

Elaboración: BCRP, Sucursal Trujillo. Departamento de Estudios Económicos.

- En cuanto al **tipo de moneda**, el coeficiente de dolarización del crédito en agosto fue 2,4 por ciento (1,9 por ciento en agosto de 2024). El saldo de créditos en moneda nacional registró un crecimiento de 3,1 por ciento en términos interanuales. Asimismo, la cartera de créditos en dólares aumentó 30,0 por ciento en términos interanuales al mes de agosto.

⁴ En este informe los saldos en moneda extranjera se valúan al tipo de cambio constante de diciembre de 2022 (S/ 3,81 por dólar), a fin de aislar el efecto de la valuación cambiaria sobre los saldos en moneda extranjera.

GRÁFICO N° 07
CAJAMARCA: EVOLUCIÓN DEL CRÉDITO
 (Variación % respecto a similar mes del año anterior)

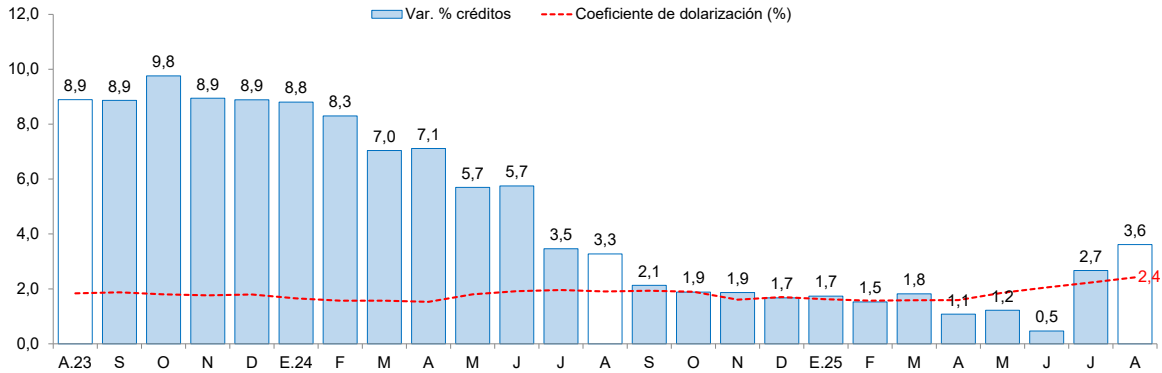

1/ Coeficiente de dolarización = (créditos en dólares valuados en soles) / crédito total en soles.
 Fuente: Superintendencia de Banca, Seguros y AFP (SBS).

- Debe indicarse que, al mes de agosto último, la cartera de créditos de Cajamarca creció a un menor ritmo que la cartera nacional (3,6 por ciento regional versus 5,6 por ciento nacional).

2. Depósitos

- Los depósitos en las instituciones financieras de Cajamarca al mes de agosto de 2025 (S/ 4 639 millones) aumentaron 10,5 por ciento interanual, mayor a la tasa registrada en el mismo mes de 2024 (7,1 por ciento).

GRÁFICO N° 08
CAJAMARCA: EVOLUCIÓN DE LOS DEPÓSITOS
 (Variación % respecto a similar mes del año anterior)

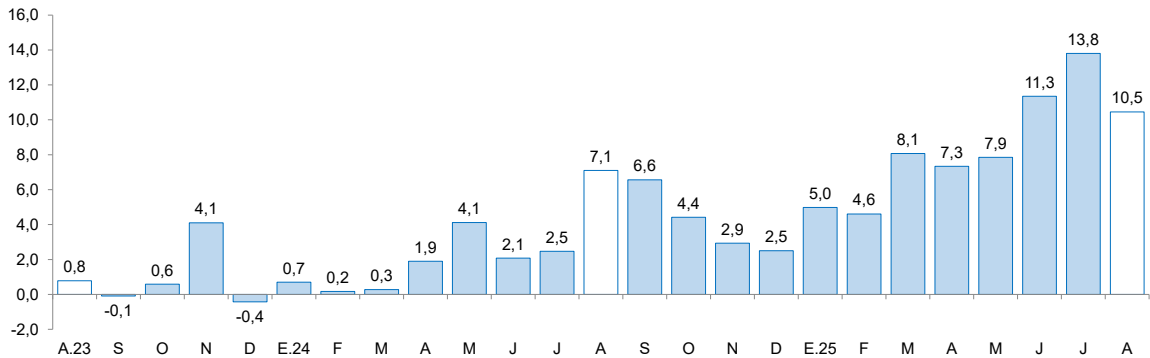

Fuente: Superintendencia de Banca, Seguros y AFP (SBS).

- Según el **tipo de institución**, los depósitos en la banca múltiple, que cuentan con una participación del 55,0 por ciento de los depósitos totales de la región, registraron un aumento interanual de 12,3 por ciento. Por otro lado, los depósitos de las instituciones no bancarias disminuyeron 3,1 por ciento interanual, principalmente por el resultado de las empresas financieras. Los depósitos en el Banco de la Nación, los cuales concentran el 27,9 por ciento de los depósitos totales de la región, aumentaron 16,7 por ciento, en términos anuales.



CUADRO N° 07
CAJAMARCA: DEPÓSITOS
(Saldos en millones de soles)

Instituciones	Agosto			
	2024	2025	Estructura %	Var. %
Banco de la Nación	1 108	1 293	27,9	16,7
Banca múltiple	2 270	2 549	55,0	12,3
Instituciones no bancarias	823	797	17,2	-3,1
Cajas municipales	702	752	16,2	7,0
Cajas rurales	5	5	0,1	11,6
Empresas financieras	116	40	0,9	-65,2
TOTAL ^{1/}	4 200	4 639	100,0	10,5
Depósitos a la vista	871	802	17,3	-8,0
Depósitos de ahorro	2 230	2 593	55,9	16,3
Depósitos a plazo	1 098	1 245	26,8	13,3
En M/N	3 742	4 049	87,3	8,2
En M/E	458	590	12,7	28,8

1/ Debido al redondeo de los datos parciales, los totales pueden diferir de la suma de las partes.

Fuente: Superintendencia de Banca, Seguros y AFP (SBS).

Elaboración: BCRP, Sucursal Trujillo. Departamento de Estudios Económicos.

- Según **tipo de depósito**, los depósitos de ahorro y a plazo aumentaron 16,3 por ciento y 13,3 por ciento, respectivamente.
- En cuanto al **tipo de moneda**, el coeficiente de dolarización de los depósitos en agosto fue 12,7 por ciento, superior al coeficiente registrado en el mismo mes de 2024 (10,9 por ciento).

III. EJECUCIÓN DEL PRESUPUESTO PÚBLICO

1. Ejecución del Presupuesto del Gasto No Financiero

- La ejecución presupuestal del **gasto no financiero** (S/ 783 millones) aumentó 10,4 por ciento interanual en agosto, en términos reales, por el mayor gasto de formación bruta de capital y gasto corriente. Según nivel de gobierno, aumentó el gasto no financiero de los gobiernos locales y del Gobierno Regional.
- Asimismo, en el periodo de enero a agosto de 2025, el gasto no financiero aumentó 5,0 por ciento, respecto a similar periodo del año previo, debido al mayor gasto de los tres niveles de gobierno. La mayor ejecución acumulada se explicó, principalmente por el aumento del gasto de formación bruta de capital y gasto corriente.

CUADRO N° 08
CAJAMARCA: EJECUCIÓN DEL PRESUPUESTO PÚBLICO ^{1/}
 (En millones de soles)

	Agosto			Enero - Agosto		
	2024	2025	Var. % real	2024	2025	Var. % real
I. GASTOS CORRIENTES	514	553	6,4	3 732	3 919	3,4
<i>Gobierno Nacional</i>	<i>184</i>	<i>203</i>	<i>9,1</i>	<i>1 303</i>	<i>1 347</i>	<i>1,8</i>
<i>Gobierno Regional</i>	<i>258</i>	<i>265</i>	<i>1,7</i>	<i>1 886</i>	<i>2 005</i>	<i>4,7</i>
<i>Gobiernos Locales</i>	<i>72</i>	<i>85</i>	<i>16,6</i>	<i>543</i>	<i>567</i>	<i>2,8</i>
Remuneraciones	272	277	0,9	2 147	2 291	5,0
Gobierno Nacional	34	39	11,3	277	317	12,4
Gobierno Regional	213	211	-2,0	1 647	1 735	3,7
Gobiernos Locales	25	28	11,4	223	239	5,7
Bienes y Servicios	149	177	17,3	849	865	0,2
Gobierno Nacional	82	97	17,1	421	426	-0,8
Gobierno Regional	27	35	29,8	161	177	8,2
Gobiernos Locales	40	44	9,4	267	263	-3,1
Transferencias ^{2/}	93	99	5,2	735	763	2,2
Gobierno Nacional	68	68	-1,8	604	605	-1,3
Gobierno Regional	18	19	4,0	78	93	17,6
Gobiernos Locales	7	13	75,2	53	65	20,2
II. FORMACIÓN BRUTA DE CAPITAL	179	229	26,5	1 299	1 467	11,2
Gobierno Nacional	45	33	-26,0	351	421	18,1
Gobierno Regional	66	73	10,4	486	468	-5,1
Gobiernos Locales	69	122	76,2	462	578	23,1
III OTROS GASTOS DE CAPITAL ^{3/}	8	0	-97,1	21	4	-81,4
GASTO NO FINANCIERO TOTAL (I+II+III)	701	783	10,4	5 052	5 390	5,0
<i>Gobierno Nacional</i>	<i>237</i>	<i>237</i>	<i>-1,2</i>	<i>1 672</i>	<i>1 771</i>	<i>4,3</i>
<i>Gobierno Regional</i>	<i>323</i>	<i>338</i>	<i>3,5</i>	<i>2 375</i>	<i>2 473</i>	<i>2,6</i>
<i>Gobiernos Locales</i>	<i>141</i>	<i>207</i>	<i>45,6</i>	<i>1 005</i>	<i>1 145</i>	<i>12,2</i>

^{1/} Información actualizada al 31 de agosto del 2025.

^{2/} Incluye el pago de pensiones, donaciones, transferencias y otros gastos corrientes.

^{3/} Incluye donaciones y transferencias.

Fuente: Ministerio de Economía y Finanzas (MEF).

Elaboración: BCRP, Sucursal Trujillo. Departamento de Estudios Económicos.

- Los **gastos corrientes** aumentaron 6,4 por ciento interanual en agosto, en términos reales, como resultado del aumento de los gastos en bienes y servicios y transferencias. El aumento en el componente bienes y servicios se explica por el mayor gasto en servicios profesionales y técnicos, locación de servicios y pagos CAS. Asimismo, el aumento en el componente transferencias se explica por las mayores transferencias para el pago de pensiones y otras prestaciones sociales.
- Asimismo, **la inversión pública (formación bruta de capital)** aumentó 26,5 por ciento interanual en agosto, principalmente como resultado de la mayor inversión de los gobiernos locales (76,2 por ciento) y del Gobierno Regional (10,4 por ciento).

GRÁFICO N° 09
CAJAMARCA: INVERSIÓN PÚBLICA Y APORTE SEGÚN NIVEL DE GOBIERNO
 (Variación % real; aporte en puntos porcentuales)

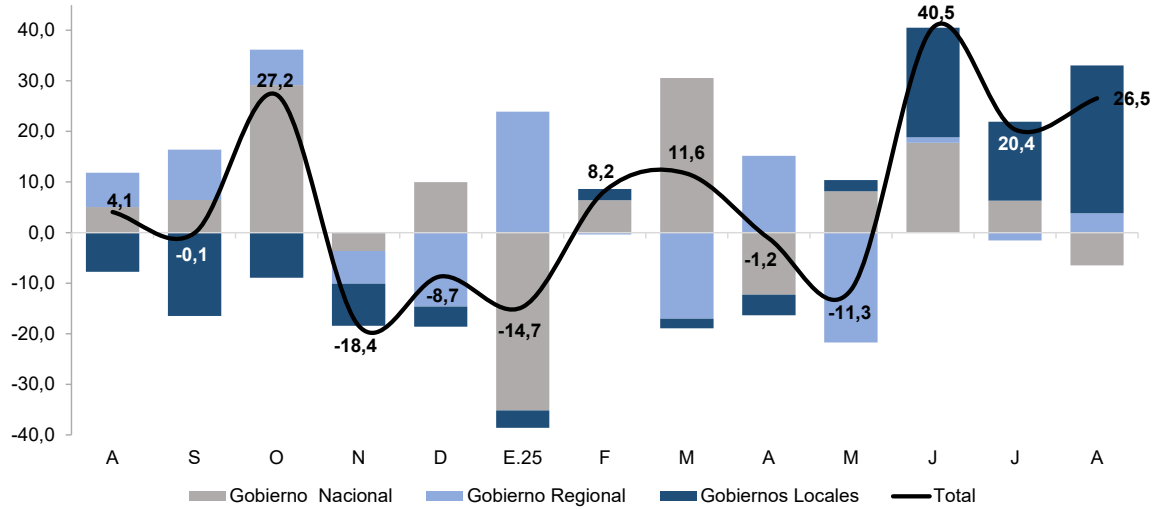

Fuente: Ministerio de Economía y Finanzas

- Por tipo de función, en el mes de agosto, la ejecución aumentó principalmente, en proyectos de transporte, salud y saneamiento. Por su lado, la ejecución en proyectos de energía, agropecuaria y educación se redujo en el mes.

GRÁFICO N° 10
CAJAMARCA: EVOLUCIÓN DE LA INVERSIÓN PÚBLICA SEGÚN SECTORES
 (en millones de soles)

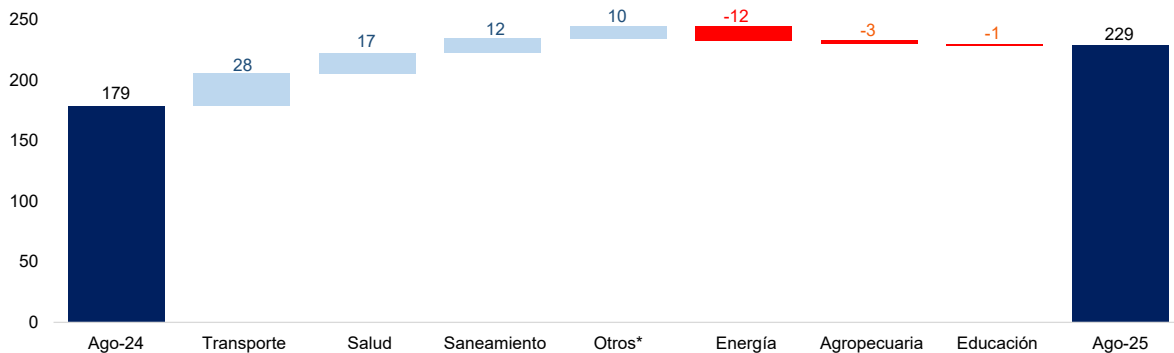

*Corresponde los siguientes sectores: orden público y seguridad, comunicaciones, ambiente, defensa, turismo, minería, trabajo, previsión social, industria, pesca, previsión social, protección social y vivienda.
 Fuente: Ministerio de Economía y Finanzas

- En el periodo acumulado entre enero y agosto de 2025, la inversión pública aumentó 11,2 por ciento interanual, principalmente como resultado de la mayor inversión de los gobiernos locales (23,1 por ciento) y del Gobierno Nacional (18,1 por ciento).



GRÁFICO N° 11
CAJAMARCA: EVOLUCIÓN DE LA EJECUCIÓN DEL PRESUPUESTO DE INVERSIONES
 (Variación % real)

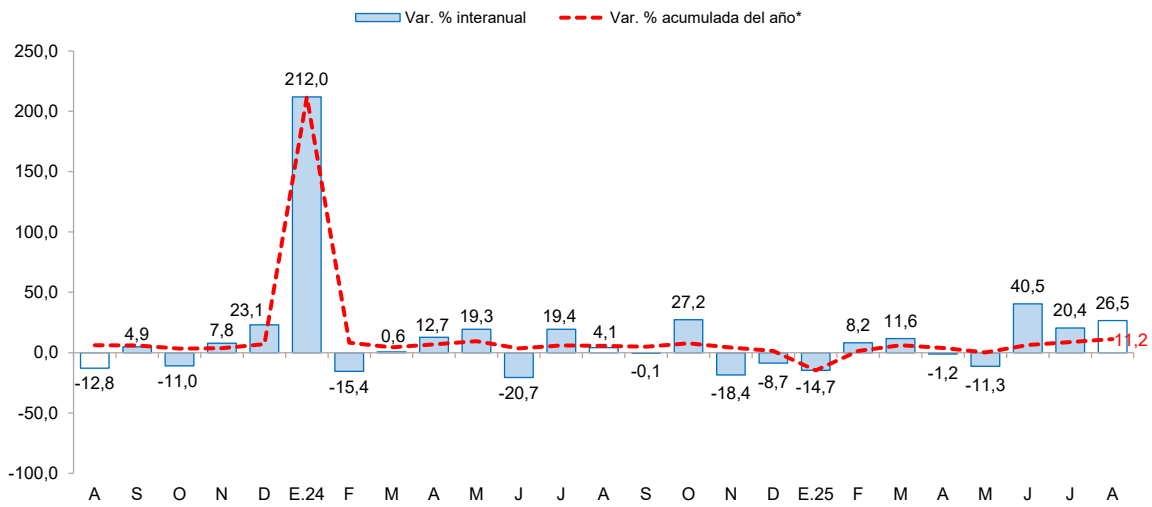

*Corresponde a la variación interanual acumulada del periodo hasta el mes indicado.
 Fuente: Ministerio de Economía y Finanzas

- El avance de la inversión pública a agosto del presente año representó el 42,4 por ciento del Presupuesto Institucional Modificado (PIM), nivel superior a lo ejecutado durante el mismo periodo del año 2024 (42,0 por ciento). Este resultado se explicó por la mayor ejecución del gasto en el Gobierno Nacional.

GRÁFICO N° 12
CAJAMARCA: EJECUCIÓN DE LA INVERSIÓN PÚBLICA POR NIVEL DE GOBIERNO, ENERO-AGOSTO
 (Millones de soles)

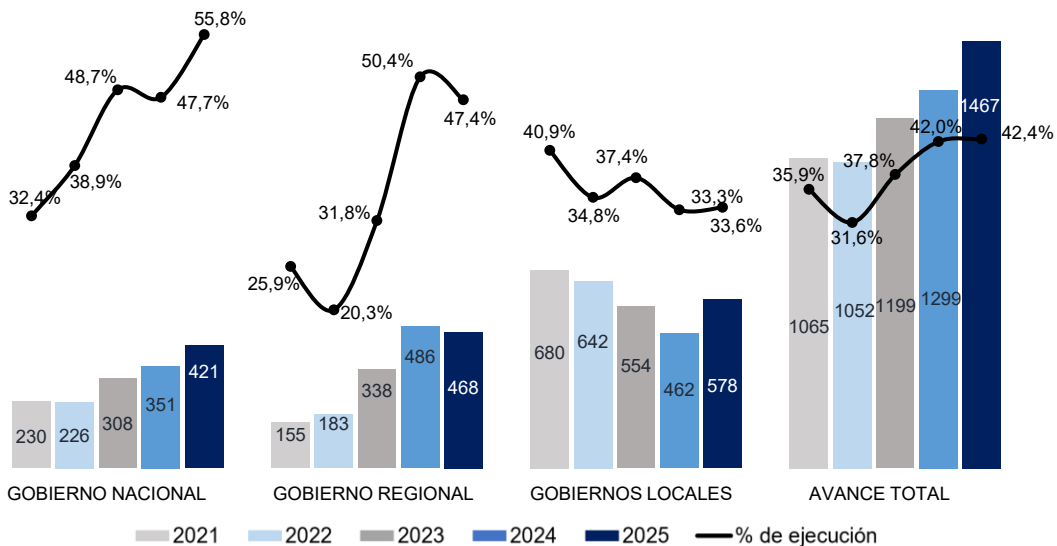

Fuente: Ministerio de Economía y Finanzas.

- Respecto al avance de la ejecución presupuestal de los proyectos por nivel de gobierno en agosto del año 2025, en la cartera del Gobierno Nacional destacó la ejecución del proyecto “Mejoramiento de la carretera Cutervo–Socota–San Andrés–Santo Tomás Pimpingos–Cuyca por niveles de servicio” (S/ 4,1 millones). En el Gobierno Regional destacó la ejecución del proyecto “Construcción y equipamiento del Hospital Santa María Nivel II-1, provincia de Cutervo, departamento de Cajamarca” (S/ 5,1 millones). En los gobiernos locales destaca el proyecto “Mejoramiento del servicio de transitabilidad vial interurbana en la vía vecinal Emp. CA-1306 (Cajamarca) – Corisorgona – Chamis – Cushunga – CA-1306 (Sexemayo – Lote 2), del centro poblado Chamis, distrito de Cajamarca, provincia de Cajamarca” (S/ 8,3 millones).



CUADRO N° 09
CAJAMARCA: FORMACIÓN BRUTA DE CAPITAL DE LOS PRINCIPALES PROYECTOS EN LOS TRES
NIVELES DE GOBIERNO ^{1/}
(Saldos en millones de soles)

Proyecto	PIM	% Ejecución	Agosto		Enero-Agosto	
			2024	2025	2024	2025
Gobierno nacional	753,3	55,9	44,6	33,4	350,6	420,9
Mejoramiento de la carretera Cutervo–Socota–San Andrés–Santo Tomás Pimpingos–Cuyca por niveles de servicio.	14,4	72,6	0,0	4,1	0,7	10,4
Mejoramiento de los servicios de salud del Centro de Salud La Ramada, centro poblado de La Ramada, distrito de La Ramada, provincia de Cutervo, departamento de Cajamarca.	16,3	47,5	0,5	2,8	4,8	7,7
Mejoramiento de los servicios de salud del Hospital Bambamarca, centro poblado de Bambamarca, distrito de Bambamarca, provincia de Hualgayoc.	23,9	89,9	0,9	2,2	37,1	21,5
Otros	698,8	3,5	43,2	24,3	308,1	381,2
Gobierno regional	938,0	50,0	65,7	74,0	486,3	469,0
Construcción y equipamiento del Hospital Santa María Nivel II-1, provincia de Cutervo, departamento de Cajamarca.	46,1	41,9	1,7	5,1	4,0	19,3
Mejoramiento del servicio de educación primaria y secundaria de la I.E. N° 16470 San Ignacio de Loyola, distrito de San Ignacio - provincia de San Ignacio.	30,0	85,2	1,7	4,1	7,2	25,6
Mejoramiento y ampliación del servicio de agua potable y saneamiento básico mediante unidades básicas de saneamiento en las localidades de Auque El Mirador, Machaypungo Bajo, Machaypungo Alto, San Antonio Alto - Frutillopampa sector II, III, IV y V, distrito de Bambamarca, Pampa La Laguna y La Samana, distrito de Chota, en las provincias de Chota y Hualgayoc.	31,4	90,6	0,0	3,7	0,0	28,4
Otros	830,5	47,6	62,3	66,2	475,1	395,7
Gobiernos locales	1 697,4	34,0	68,6	122,3	462,0	577,7
Mejoramiento del servicio de transitabilidad vial interurbana en la vía vecinal Emp. CA 1306 (Cajamarca) – Corisorgona – Chamis – Cushunga – CA-1306 (Sexemayo – Lote 2), del centro poblado Chamis, distrito de Cajamarca, provincia de Cajamarca.	15,1	55,1	0,0	8,3	0,0	8,3
Mejoramiento y ampliación del servicio de atención de salud básica en el EE.SS. Querocotillo, del centro poblado Querocotillo, distrito de Querocotillo, provincia de Cutervo, departamento de Cajamarca.	13,0	73,4	0,0	6,2	0,0	9,5
Mejoramiento del camino vecinal Paccha – Quiden – Iglesia Pampa – Laurel Pampa – Unigán – Rayo El Sol – El Lirio – Alto Perú, distrito de Paccha, provincia de Chota, departamento de Cajamarca.	18,9	35,7	0,0	3,3	0,0	6,7
Otros	1 650,4	33,5	68,6	104,5	462,0	553,2

1/ Información actualizada al 31 de agosto.

Fuente: Ministerio de Economía y Finanzas (MEF)

Elaboración: BCRP, Sucursal Trujillo. Departamento de Estudios Económicos.



IV. ANEXOS

ANEXO 1

CAJAMARCA: PRODUCCIÓN AGROPECUARIA
(TM)

PRODUCTOS	2024					2025 ^{1/}							PRODUCTOS	
	AGO	SET	OCT	NOV	DIC	ENE	FEB	MAR	ABR	MAY	JUN	JUL		AGO
AGRÍCOLA														AGRÍCOLA
Alfalfa	16 187	16 372	14 607	15 257	16 691	16 339	16 289	16 652	16 421	16 415	16 499	16 286	16 094	Alfalfa
Arroz cáscara	7 436	5 596	17 033	11 567	8 341	4 562	7 028	6 608	28 175	29 674	31 416	7 893	4 242	Arroz cáscara
Arveja grano seco	4 311	5 216	2 652	553	57	0	0	298	149	313	468	1 261	3 486	Arveja grano seco
Arveja grano verde	5 983	2 690	536	18	0	947	1 456	1 333	801	1 266	3 471	5 257	5 207	Arveja grano verde
Café	10 538	3 614	1 099	40	0	0	0	2 305	3 906	11 834	20 418	22 621	11 614	Café
Frijol grano seco	1 254	243	167	17	15	0	250	600	1 931	2 655	3 228	2 071	780	Frijol grano seco
Maíz amarillo duro	9 014	2 877	680	5 486	767	934	1 269	1 822	3 624	7 265	13 199	16 353	9 072	Maíz amarillo duro
Maíz amiláceo	1 714	546	0	0	0	4	31	35	660	10 167	8 241	6 539	1 590	Maíz amiláceo
Maíz choclo	35	0	32	65	896	1 264	773	2 390	7 997	4 007	3 353	631	256	Maíz choclo
Olluco	678	279	186	105	20	48	212	339	1 873	1 761	2 174	2 058	795	Olluco
Papa	14 145	14 969	18 491	20 172	21 500	20 577	28 991	41 617	42 133	41 886	33 607	20 031	13 751	Papa
Plátano	3 520	3 222	2 852	3 289	3 593	4 048	4 043	4 597	3 919	4 107	3 978	3 998	4 251	Plátano
Trigo	6 928	1 557	844	1	2	0	9	51	136	212	1 874	8 723	7 177	Trigo
Otros agrícolas														Otros agrícolas
Ajo	545	796	964	402	235	99	679	329	937	709	195	488	682	Ajo
Arracacha	825	869	1 261	981	691	192	260	382	664	291	571	606	782	Arracacha
Cacao	34	41	83	99	99	116	133	206	207	123	89	64	40	Cacao
Cebada grano	2 376	426	156	12	0	15	9	29	112	330	1 142	2 494	2 210	Cebada grano
Chirimoya	0	0	0	30	466	783	844	1 142	987	272	104	42	0	Chirimoya
Frijol grano verde	0	10	16	0	0	815	878	1 321	751	530	321	84	0	Frijol grano verde
Gramalote	8 658	3 353	2 107	4 452	10 051	21 415	23 971	26 421	23 916	20 271	17 491	16 166	8 664	Gramalote
Granadilla	133	94	616	826	921	18	35	641	1 192	913	350	190	272	Granadilla
Haba grano seco	249	48	0	0	0	0	11	36	312	1 084	1 297	620	84	Haba grano seco
Palta	154	135	106	189	265	587	966	308	411	244	227	217	118	Palta
Yuca	4 681	5 173	5 665	5 576	4 261	2 374	2 266	2 298	2 558	2 412	3 022	3 488	3 673	Yuca
Zapallo	260	208	0	0	0	242	809	1 522	1 805	1 281	320	153	209	Zapallo
PECUARIO														PECUARIO
Carne de ave ^{2/}	278	299	306	319	337	288	258	242	258	266	269	307	276	Carne de ave ^{2/}
Carne de ovino ^{2/}	74	74	74	78	78	72	78	72	57	63	68	70	71	Carne de ovino ^{2/}
Carne de porcino ^{2/}	468	473	468	516	539	467	472	445	425	448	478	486	473	Carne de porcino ^{2/}
Carne de vacuno ^{2/}	1 886	1 897	1 850	1 944	1 877	1 806	1 829	1 700	1 808	1 883	1 894	1 831	1 851	Carne de vacuno ^{2/}
Huevo	163	169	166	161	165	159	153	160	160	180	181	170	165	Huevo
Leche	32 320	30 878	32 750	30 715	31 912	32 917	31 634	32 278	32 514	32 977	31 928	32 322	32 407	Leche

1/ Cifras preliminares.

2/ Peso neto.

Fuente: MIDAGRI.

Elaboración: BCRP. Sucursal Trujillo. Departamento de Estudios Económicos.



ANEXO 2

CAJAMARCA: PRODUCCION MINERA

PRODUCTOS	2024					2025 ^{1/}								PRODUCTOS
	AGO	SET	OCT	NOV	DIC	ENE	FEB	MAR	ABR	MAY	JUN	JUL	AGO	
MINERÍA METÁLICA														MINERÍA METÁLICA
Oro (Onzas troy)	56 006	61 152	59 010	52 425	64 739	54 040	58 486	67 235	64 448	71 683	79 477	76 451	78 769	Oro (Onzas troy)
Cobre (TMF)	2 029	2 170	2 197	2 349	2 331	1 748	1 860	2 288	2 099	1 965	2 400	2 316	1 911	Cobre (TMF)
Plata (Onzas troy)	58 074	67 207	59 728	55 571	79 853	66 547	72 353	73 031	65 239	71 273	76 173	76 692	78 729	Plata (Onzas troy)

^{1/} Cifras preliminares.
Fuente: MINEM.
Elaboración: BCRP, Sucursal Trujillo. Departamento de Estudios Económicos.



ANEXO 3

CAJAMARCA: PRODUCCIÓN MANUFACTURERA ^{1/}
(Índice 1994 = 100)

PRODUCTOS	2024					2025 ^{1/}								PRODUCTOS
	AGO	SET	OCT	NOV	DIC	ENE	FEB	MAR	ABR	MAY	JUN	JUL	AGO	
1520 Productos Lácteos	276	270	236	290	271	261	263	280	273	308	302	302	290	1520 Productos Lácteos
Queso	307	298	256	333	315	299	302	314	305	349	333	335	321	Queso
Mantequilla	29	29	21	20	22	22	23	25	19	24	24	22	23	Mantequilla
Yogurt	327	585	625	648	682	712	729	827	676	846	716	743	693	Yogurt
Manjarblanco	213	201	189	177	149	151	152	188	188	194	223	219	216	Manjarblanco
1531 Productos de Molinería	27	35	65	76	65	30	46	43	184	194	205	52	28	1531 Productos de Molinería
Arroz Pilado	27	35	65	76	65	30	46	43	184	194	205	52	28	Arroz Pilado
1554 Bebidas No Alcohólicas	59	59	59	59	60	59	59	59	59	59	60	60	60	1554 Bebidas No Alcohólicas
Agua Embotellada	59	59	59	59	60	59	59	59	59	59	60	60	60	Agua Embotellada
2411 Sustancias Químicas Básicas	162	162	162	163	165	163	166	166	168	169	173	170	163	2411 Sustancias Químicas Básicas
Oxígeno	162	162	162	163	165	163	166	166	168	169	173	170	163	Oxígeno
TOTAL	129	131	134	162	148	124	134	140	216	236	240	153	135	TOTAL

^{1/} Cifras preliminares.

Fuente: Ministerio de la Producción y Empresas.

Elaboración: BCRP. Sucursal Trujillo. Departamento de Estudios Económicos.



ANEXO 4

CAJAMARCA: PRODUCCIÓN MANUFACTURERA ^{1/}
(Variaciones porcentuales)

PRODUCTOS	2024					2025 ^{1/}								PRODUCTOS
	AGO	SET	OCT	NOV	DIC	ENE	FEB	MAR	ABR	MAY	JUN	JUL	AGO	
1520 Productos Lácteos	10,7	17,1	4,8	30,8	36,6	15,3	20,3	14,5	11,2	40,2	17,7	15,4	5,2	1520 Productos Lácteos
Queso	13,2	14,8	5,1	37,6	41,3	19,4	26,7	13,5	11,0	51,4	15,9	17,9	4,5	Queso
Mantequilla	88,9	209,6	110,5	56,8	28,1	48,1	3,0	-16,0	-32,1	10,8	5,4	-18,3	-19,2	Mantequilla
Yogurt	-59,6	26,0	3,6	2,3	9,8	6,0	3,3	8,5	9,2	39,0	20,7	19,1	112,1	Yogurt
Manjarblanco	11,5	26,4	2,7	3,1	15,8	-5,0	-6,7	23,2	14,0	-2,3	27,4	4,1	1,7	Manjarblanco
1531 Productos de Molinería	-40,7	-66,0	-59,9	-31,4	-9,1	-10,3	27,4	-27,3	26,6	12,0	23,4	3,1	2,6	1531 Productos de Molinería
Arroz Pilado	-40,7	-66,0	-59,9	-31,4	-9,1	-10,3	27,4	-27,3	26,6	12,0	23,4	3,1	2,6	Arroz Pilado
1554 Bebidas No Alcohólicas	5,3	-4,2	-0,3	-2,4	3,8	1,3	1,5	2,3	1,2	1,1	2,1	2,9	1,6	1554 Bebidas No Alcohólicas
Agua Embotellada	5,3	-4,2	-0,3	-2,4	3,8	1,3	1,5	2,3	1,2	1,1	2,1	2,9	1,6	Agua Embotellada
2411 Sustancias Químicas Básicas	7,4	3,9	5,1	-0,1	1,2	6,1	6,6	6,7	6,8	2,3	7,9	4,9	0,7	2411 Sustancias Químicas Básicas
Oxígeno	7,4	3,9	5,1	-0,1	1,2	6,1	6,6	6,7	6,8	2,3	7,9	4,9	0,7	Oxígeno
TOTAL	0,3	-14,6	-27,4	5,1	20,9	10,8	21,3	3,9	18,0	25,1	20,2	12,6	4,8	TOTAL

^{1/} Cifras preliminares.

Fuente: Ministerio de la Producción y Empresas.

Elaboración: BCRP. Sucursal Trujillo. Departamento de Estudios Económicos.



ANEXO 5

CAJAMARCA: CRÉDITO
(En millones de soles)

ENTIDADES FINANCIERAS	2024					2025								ENTIDADES FINANCIERAS
	AGO	SET	OCT	NOV	DIC	ENE	FEB	MAR	ABR	MAY	JUN	JUL	AGO	
I. Banco de la Nación	322	319	319	324	330	331	349	350	351	362	386	390	397	I. Banco de la Nación
II. Agrobanco	37	37	36	38	38	39	39	40	41	43	44	44	43	II. Agrobanco
III. Banca múltiple	3 776	3 789	3 799	3 798	3 773	3 897	3 910	3 917	3 932	3 971	3 977	4 017	4 064	III. Banca Múltiple
IV. Entidades no bancarias	2 002	1 952	1 974	1 999	2 019	1 908	1 915	1 918	1 911	1 925	1 870	1 872	1 875	IV. Entidades no Bancarias
Cajas municipales	1 360	1 365	1 382	1 406	1 429	1 443	1 450	1 453	1 447	1 456	1 461	1 466	1 471	Cajas Municipales
Cajas rurales de ahorro y crédito	83	84	86	85	84	86	87	86	87	87	87	88	88	Cajas Rurales de Ahorro y Crédito
Financieras	532	477	480	483	481	354	354	356	354	359	301	298	296	Financieras
Edpymes	27	26	26	25	24	24	24	24	23	23	21	20	19	Edpymes
TOTAL	6 136	6 097	6 128	6 158	6 160	6 175	6 213	6 225	6 236	6 300	6 276	6 323	6 379	TOTAL
En M/N	6 019	5 979	6 012	6 059	6 057	6 074	6 115	6 126	6 137	6 183	6 147	6 182	6 225	En M/N
En M/E	117	118	116	99	103	100	98	99	99	117	129	141	154	En M/E

Fuente: Superintendencia de Banca, Seguros y AFP (SBS).

Elaboración: BCRP, Sucursal Trujillo. Departamento de Estudios Económicos.



ANEXO 6

CAJAMARCA: TASA DE MOROSIDAD
(En porcentaje)

ENTIDADES FINANCIERAS	2024						2024							ENTIDADES FINANCIERAS
	JUL	AGO	SET	OCT	NOV	DIC	ENE	FEB	MAR	ABR	MAY	JUN	JUL	
I. Banco de la Nación	1,8	1,8	2,0	2,0	2,1	1,7	1,7	1,7	1,7	1,7	1,8	1,9	1,9	I. Banco de la Nación
II. Agrobanco	6,7	6,5	6,5	6,7	6,6	6,1	6,1	6,1	5,7	5,7	5,7	5,4	5,6	II. Agrobanco
III. Banca múltiple	5,7	5,7	5,7	5,4	5,1	4,9	4,6	4,6	5,0	4,9	4,7	4,8	4,8	III. Banca Múltiple
IV. Entidades no bancarias	7,2	7,2	7,2	7,3	7,2	6,8	6,9	7,3	7,3	7,1	7,1	7,2	7,1	IV. Entidades no Bancarias
Cajas municipales	6,3	6,3	6,4	6,6	6,6	6,4	6,5	6,9	6,9	6,7	6,6	6,8	6,8	Cajas Municipales
Cajas rurales de ahorro y crédito	10,5	11,8	13,0	13,5	12,5	11,8	12,1	12,5	10,0	10,5	11,0	10,2	11,3	Cajas Rurales de Ahorro y Crédito
Financieras	8,7	8,5	8,2	8,1	7,8	7,0	7,2	7,6	7,8	7,5	7,6	7,9	7,2	Financieras
Edpymes	10,0	11,0	11,2	11,6	10,6	9,8	10,6	11,4	12,5	11,9	11,2	11,8	12,6	Edpymes
TOTAL	6,0	6,0	6,0	5,9	5,7	5,4	5,2	5,3	5,5	5,4	5,3	5,3	5,4	TOTAL

Fuente: Superintendencia de Banca, Seguros y AFP (SBS).

Elaboración: BCRP, Sucursal Trujillo. Departamento de Estudios Económicos.



ANEXO 7

CAJAMARCA: DEPOSITOS
(En millones de soles)

INSTITUCIONES	2024					2025								INSTITUCIONES
	AGO	SET	OCT	NOV	DIC	ENE	FEB	MAR	ABR	MAY	JUN	JUL	AGO	
I. Banco de la Nación	1 107	1 128	1 014	1 035	996	1 039	1 010	998	954	988	1 247	1 302	1 293	I. Banco de la Nación
II. Banca múltiple	2 263	2 299	2 333	2 351	2 452	2 415	2 385	2 507	2 462	2 476	2 411	2 520	2 549	II. Banca Múltiple
III. Entidades no bancarias	823	759	766	762	773	748	753	755	765	777	768	777	797	III. Entidades no Bancarias
Cajas municipales	702	704	708	705	712	701	705	705	715	727	723	732	752	Cajas Municipales
Cajas rurales de ahorro y crédito	5	5	5	4	5	5	5	6	5	6	5	5	5	Cajas Rurales de Ahorro y Crédito
Financieras	116	51	53	52	57	42	43	45	45	45	40	40	40	Financieras
TOTAL	4 193	4 186	4 113	4 148	4 221	4 201	4 148	4 260	4 181	4 242	4 426	4 598	4 639	TOTAL
En M/N	3 742	3 695	3 632	3 660	3 694	3 715	3 635	3 708	3 641	3 701	3 851	4 006	4 049	En M/N
En M/E	451	491	481	488	527	487	513	552	541	541	576	592	590	En M/E

Fuente: Superintendencia de Banca, Seguros y AFP (SBS).
Elaboración: BCRP, Sucursal Trujillo. Departamento de Estudios Económicos.



ANEXO 8

CAJAMARCA: EJECUCIÓN DEL PRESUPUESTO PÚBLICO, SEGÚN TIPO DE GASTO ^{1/ 2/}
(En millones de soles)

	2024					2025								
	AGO	SET	OCT	NOV	DIC	ENE	FEB	MAR	ABR	MAY	JUN	JUL	AGO	
I. GASTOS CORRIENTES	514	437	454	423	681	447	451	434	436	458	537	603	553	I. GASTOS CORRIENTES
<i>Gobierno nacional</i>	184	135	135	113	222	125	179	138	126	129	211	236	203	<i>Gobierno nacional</i>
<i>Gobierno regional</i>	258	234	242	237	334	275	213	226	242	251	253	280	265	<i>Gobierno regional</i>
<i>Gobiernos locales</i>	72	68	77	73	125	47	58	71	68	78	72	88	85	<i>Gobiernos locales</i>
Remuneraciones	272	257	270	269	344	333	263	261	272	287	277	321	277	Remuneraciones
<i>Gobierno nacional</i>	34	35	40	39	51	40	39	37	35	38	37	52	39	<i>Gobierno nacional</i>
<i>Gobierno regional</i>	213	198	205	203	257	262	197	196	209	217	213	232	211	<i>Gobierno regional</i>
<i>Gobiernos locales</i>	25	24	25	27	37	31	28	28	28	32	27	37	28	<i>Gobiernos locales</i>
Bienes y Servicios	149	90	104	90	239	24	110	90	81	93	127	164	177	Bienes y Servicios
<i>Gobierno nacional</i>	82	27	30	25	102	8	78	32	24	27	60	99	97	<i>Gobierno nacional</i>
<i>Gobierno regional</i>	27	27	30	26	66	3	8	23	25	27	31	25	35	<i>Gobierno regional</i>
<i>Gobiernos locales</i>	40	35	44	39	71	13	24	35	32	38	36	40	44	<i>Gobiernos locales</i>
Transferencias ^{3/}	93	90	81	64	98	89	77	84	83	79	133	119	99	Transferencias
<i>Gobierno nacional</i>	68	72	64	48	70	76	63	69	68	63	114	85	68	<i>Gobierno nacional</i>
<i>Gobierno regional</i>	18	8	8	8	11	10	8	8	8	8	9	23	19	<i>Gobierno regional</i>
<i>Gobiernos locales</i>	7	9	8	8	17	3	6	7	7	8	10	11	13	<i>Gobiernos locales</i>
II. FORMACIÓN BRUTA DE CAPITAL ^{4/}	179	204	262	201	479	58	174	218	183	169	203	233	229	Formación bruta de capital
<i>Gobierno nacional</i>	45	66	111	60	124	10	72	103	43	46	59	56	33	<i>Gobierno nacional</i>
<i>Gobierno regional</i>	66	65	76	64	160	26	42	56	85	58	56	72	73	<i>Gobierno regional</i>
<i>Gobiernos locales</i>	69	73	75	77	194	23	60	59	54	65	88	106	122	<i>Gobiernos locales</i>
III. OTROS GRASTOS DE CAPITAL ^{5/}	8	6	3	10	22	0	0	0	0	2	0	1	0	Otros gastos de capital
GASTO NO FINANCIERO TOTAL (I+II)	701	646	719	634	1 182	505	625	652	618	630	740	838	783	III. GASTO NO FINANCIERO TOTAL (I+II)
<i>Gobierno nacional</i>	237	206	249	183	369	134	251	240	169	177	270	292	237	<i>Gobierno nacional</i>
<i>Gobierno regional</i>	323	298	318	301	494	301	255	282	327	310	309	351	338	<i>Gobierno regional</i>
<i>Gobiernos locales</i>	141	141	152	151	319	69	119	130	122	143	161	194	207	<i>Gobiernos locales</i>

1/ Información actualizada al 31 de agosto del 2025.

2/ Considera las transferencias intergubernamentales del Gobierno Nacional.

3/ Incluye el pago de pensiones, donaciones, transferencias y otros gastos corrientes.

4/ Considera el gasto en Defensa e Interior.

5/ Incluye donaciones y transferencias.

Fuente: Ministerio de Economía y Finanzas (MEF).

Elaboración: BCRP, Sucursal Trujillo. Departamento de Estudios Económicos.

