



BANCO CENTRAL DE RESERVA DEL PERÚ

La Libertad: Síntesis de Actividad Económica - Noviembre 2025 -

**Departamento de Estudios Económicos
Sucursal Trujillo**

Lunes 26 de enero de 2026

El Banco Central de Reserva del Perú (BCRP) considera importante presentar un conjunto de indicadores sectoriales de la actividad económica regional, cuya base estadística es recopilada de las siguientes fuentes de información: INEI, MIDAGRI, MINEM, PRODUCE, SBS, SUNAT, MEF y empresas.

Actividad Primaria

- La **actividad agropecuaria** registró una disminución interanual de 12,0 por ciento en noviembre, explicado, principalmente, por el menor dinamismo de la actividad agrícola (-16,9 por ciento), en particular por los cultivos orientados al mercado externo (-20,5 por ciento). Dentro de este rubro, el arándano mostró una disminución debido a un efecto estadístico base del año pasado.
- La **actividad pesquera** aumentó 64,5 por ciento en noviembre de 2025. Este incremento se explica por el mayor volumen de desembarques de especies destinadas al consumo industrial, así como de especies para consumo en estado fresco. En particular, se observó un aumento significativo en los desembarques de anchoveta, asociado a una mayor disponibilidad de esta especie en los principales puertos de la región La Libertad.
- La **actividad minera** disminuyó 10,9 por ciento en noviembre de 2025, por la menor producción de oro. Ello se debió a una menor concentración de minerales en las zonas de producción.

Otros Indicadores de Actividad Económica

- La **producción manufacturera** aumentó 11,0 por ciento interanual, debido a la mayor producción de la industria primaria. En la industria primaria aumentó el rubro de harina y aceite de pescado, debido a la mayor disponibilidad de anchoveta. Por otro lado, la industria no primaria disminuyó por el menor procesamiento de conservas de frutas y hortalizas.
- En el **sector construcción**, los despachos de cemento registraron un aumento de 6,5 por ciento en noviembre de 2025, debido al mayor dinamismo de la inversión pública.
- El **saldo total del crédito** en noviembre de 2025 registró un aumento interanual de 3,8 por ciento, por las mayores colocaciones de la banca múltiple.
- La **inversión pública** (formación bruta de capital) aumentó 33,5 por ciento en noviembre de 2025, como resultado de la mayor inversión de los tres niveles de gobierno, principalmente, en las carteras de orden público, energía, planeamiento y educación.

La Libertad: Otros indicadores de actividad económica
(Variación % respecto a similar mes del año anterior)

	Jun. 25	Jul. 25	Ago. 25	Set. 25	Oct. 25	Nov. 25	Ene-Nov
Producción industrial	↓ -9,5	↑ 23,6	↑ 6,1	↓ -0,8	↑ 1,0	↑ 11,0	↑ 6,5
Despacho de cemento	↑ 9,9	↑ 4,1	↑ 6,3	↑ 8,6	↑ 0,3	↑ 6,5	↑ 6,4
Crédito total	↑ 6,4	↑ 8,1	↑ 8,2	↑ 5,7	↑ 6,2	↑ 3,8	2/
Inversión pública ^{1/}	↑ 35,3	↓ -27,1	↓ -42,2	↓ -21,5	↓ -36,7	↑ 33,5	↓ -8,7

1/ En términos reales.
2/ Los saldos del crédito se calculan al final de cada mes.
Fuentes: BCRP - Sucursal Trujillo, SBS, SUNAT y MEF

La actividad agropecuaria registró una disminución interanual de 12,0 por ciento en noviembre, explicado, principalmente, por el menor dinamismo de la actividad agrícola (-16,9 por ciento).

La Libertad: Producción de principales productos agropecuarios ^{1/}

(Miles de toneladas)

Subsectores	Estructura Porcentual 2024	Noviembre				Enero - Noviembre			
		2024	2025	Var. %	Contribución al crecimiento ^{2/}	2024	2025	Var. %	Contribución al crecimiento ^{2/}
AGRÍCOLA	65,4			-16,9	-12,9			7,9	5,2
Orientada al mercado externo y agroindustria	48,8			-20,5	-14,7			9,9	4,7
Arándano	27,4	45,0	32,5	-27,8	-15,4	157,2	173,5	10,4	2,7
Espárrago	8,1	15,9	15,4	-3,4	-0,2	144,2	141,8	-1,7	-0,1
Palta	4,7	5,4	5,6	5,0	0,0	236,6	308,9	30,5	1,6
Caña de azúcar	4,7	439,6	529,3	20,4	0,7	4 250,0	4 549,5	7,0	0,3
Uva	1,6	15,0	13,5	-9,6	-0,3	49,7	49,8	0,2	0,0
Maíz amarillo duro	1,2	11,0	16,3	47,2	0,5	108,1	116,1	7,4	0,1
Piquillo	0,5	0,0	0,0	-	0,0	19,5	21,2	8,7	0,0
Pimiento	0,3	6,5	6,5	0,1	0,0	19,0	23,7	25,2	0,1
Maracuyá	0,2	1,4	1,5	7,8	0,0	17,6	17,8	1,1	0,0
Páprika	0,1	0,1	0,1	-36,4	0,0	0,6	0,8	43,9	0,0
Orientada al mercado interno	16,6			37,9	1,8			2,5	0,4
Papa	4,7	28,8	28,0	-2,8	-0,5	590,0	599,5	1,6	0,0
Arroz cáscara	4,5	0,5	0,6	16,9	-0,1	330,6	335,8	1,6	0,1
Trigo	0,9	0,0	0,0	-	0,0	67,7	64,4	-5,0	0,0
Cebada grano	0,7	0,0	0,0	-	0,0	65,4	63,6	-2,8	0,0
Alcachofa	0,6	6,5	10,5	59,8	0,4	20,4	24,3	18,8	0,0
Maíz amiláceo	0,5	0,0	0,0	372,2	0,0	24,1	23,3	-3,3	0,0
Cebolla	0,5	2,2	1,4	-34,5	0,3	49,5	55,9	13,0	0,1
Alfalfa	0,4	20,9	19,4	-7,4	0,0	201,1	203,8	1,3	0,0
Otros	3,8			108,8	1,2			5,1	0,2
PECUARIO	34,6			3,6	0,8			3,8	1,3
Carne de ave ^{3/}	23,5	25,6	26,6	3,5	0,6	279,2	296,1	3,9	0,9
Huevo	4,4	7,7	7,8	1,5	0,0	76,5	77,7	1,5	0,1
Leche	2,7	16,1	17,4	8,6	0,2	174,3	185,9	6,5	0,2
Carne de porcino ^{3/}	1,9	1,8	1,8	3,5	0,0	21,5	23,2	4,2	0,1
SECTOR AGROPECUARIO	100,0			-12,0	-12,0			6,5	6,5

Nota: Debido al redondeo de los datos parciales, los totales pueden diferir de la suma de las partes.

1/ Cifras preliminares a precios de 2007.

2/ En base a la estructura de similar período de 2024.

3/ Peso neto.

Elaboración: BCRP, Sucursal Trujillo. Departamento de Estudios Económicos.

- El **sector agropecuario** registró una disminución interanual de 12,0 por ciento en noviembre, explicado, principalmente, por el menor dinamismo de la actividad agrícola (-16,9 por ciento), en particular por los cultivos orientados al mercado externo (-20,5 por ciento). Dentro de este rubro, el arándano mostró una disminución debido a un efecto estadístico base del año previo. En 2024, las mayores cosechas se concentraron entre octubre y noviembre, debido a factores climáticos; no obstante, en el presente año el calendario de cosechas se normalizó y se desarrolló en los meses habituales, lo que resultó en menores volúmenes hacia el cierre del año.
- Por otro lado, **el subsector pecuario** mostró un resultado positivo, impulsado por el incremento en la producción de carne de ave y leche.

La actividad pesquera registró un crecimiento interanual de 64,5 por ciento en noviembre de 2025. Este incremento se explica por el mayor volumen de desembarques de especies destinadas al consumo industrial, así como de especies para consumo en estado fresco.

La Libertad: Producción pesquera ^{1/} (En TM)

	Noviembre			Enero - Noviembre		
	2024	2025 ^{1/}	Var.% ^{2/}	2024	2025 ^{1/}	Var.% ^{2/}
Consumo Humano Directo			2,5			-16,4
Fresco	585	600	2,5	5 843	4 884	-16,4
Consumo Industrial			65,8			-26,0
Anchoveta	176 983	293 417	65,8	824 863	610 232	-26,0
SECTOR PESCA			64,5			-25,6

^{1/} Cifras preliminares.

^{2/} Variación a precios de 2007.

Fuente: Ministerio de la Producción.

Elaboración: BCRP, Sucursal Trujillo. Departamento de Estudios Económicos.

- La **actividad pesquera** aumentó 64,5 por ciento interanual en el décimo primer mes del año. Este aumento se explica por mayores desembarques de especies frescas y para consumo industrial.
- El desembarque de anchoveta asciende a 1,6 millones de TM, inferior a lo reportado en la segunda temporada de 2024 (2,5 millones de TM).
- El **precio promedio de harina de pescado** en diciembre de 2025 fue US\$/TM 1 750, igual al precio reportado el mes previo. En tanto que en términos interanuales aumentó 14,0 por ciento.

Cotización de la harina de pescado (US\$/tonelada - Hamburgo)

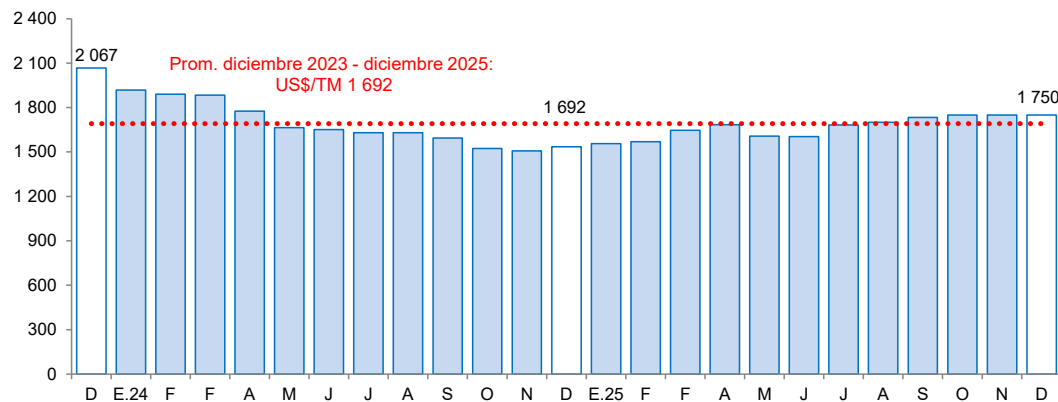

Fuente: Reuters y Bloomberg.

La actividad minera disminuyó 10,9 por ciento interanual en noviembre, por la menor producción de oro.

La Libertad: Producción Minera ^{1/}

(Var. % real respecto al mismo periodo del año anterior)

	Estructura Porcentual 2024 ^{2/}	Noviembre				Enero - Noviembre			
		2024	2025 ^{1/}	Var.%	Contribución%	2024	2025 ^{1/}	Var.%	Contribución%
Oro (Onzas troy)	98,9	90 753	80 536	-11,3	-11,1	1 041 370	893 501	-14,2	-14,0
Plata (Onzas troy)	1,1	58 605	70 349	20,0	0,2	641 331	632 676	-1,3	0,0
SECTOR MINERÍA ^{2/}	100,0			-10,9	-10,9			-14,1	-14,1

^{1/} Cifras preliminares.

^{2/} A precios de 2007.

Fuente: Ministerio de Energía y Minas.

Elaboración: BCRP, Sucursal Trujillo. Departamento de Estudios Económicos.

- La **actividad minera** disminuyó 10,9 por ciento interanual en noviembre, por la menor producción de oro, debido a los menores volúmenes producidos por Minera Boroo Misquichilca y Compañía Minera Poderosa.

- En diciembre del año 2025, el **precio promedio del oro fue US\$/oz.tr 4 318** y registró un aumento de 5,6 por ciento respecto al mes anterior. El aumento en el precio se explicó, principalmente a la disminución del dólar, expectativas de recortes de tasas de la Fed y a los riesgos geopolíticos principalmente con Venezuela. Asimismo, en términos interanuales el precio promedio del oro aumentó 63,6 por ciento respecto a diciembre de 2024.

La Libertad: Evolución de la producción minera ^{1/}

(Var. % real respecto a similar mes del año anterior)

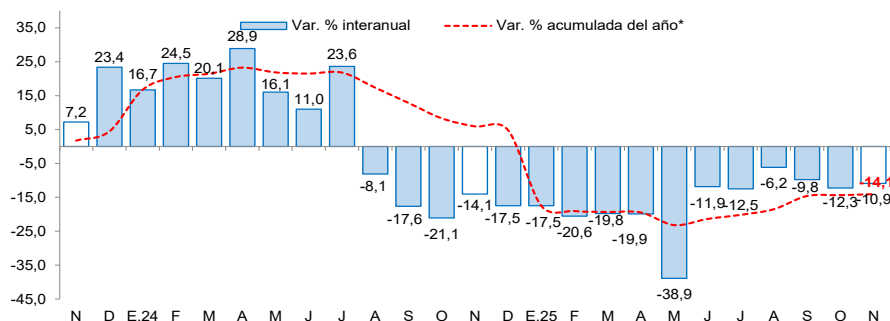

^{1/} A precios de 2007.

Fuente: MINEM.

Cotización internacional de oro

(US\$/oz.tr. promedio mensual – London Metal Exchange)

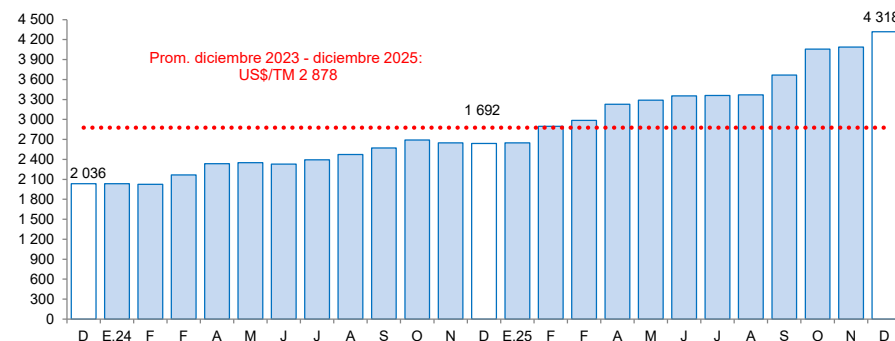

Fuente: Bloomberg.

En noviembre de 2025, la actividad manufacturera aumentó 11,0 por ciento interanual, debido a la mayor producción de la industria primaria.

La Libertad: Producción manufacturera

(Variación % real respecto al mismo periodo del año anterior) ^{1/}

Ramas de actividad	Estructura porcentual 2024 ^{2/}	Noviembre		Enero - Noviembre	
		Var.%	Contribución ^{3/}	Var.%	Contribución ^{3/}
MANUFACTURA PRIMARIA	29,5	41,2	13,9	-2,0	-0,6
Azúcar	19,6	22,4	4,3	7,4	1,4
Harina y aceite de pescado	8,4	73,4	9,5	-27,5	-2,0
Productos cárnicos	1,6	2,2	0,0	-0,5	0,0
MANUFACTURA NO PRIMARIA	70,5	-4,4	-2,9	9,8	7,0
Alimentos y bebidas	50,8	-7,7	-3,8	12,0	6,2
Conservas de frutas y hortalizas	16,0	-20,6	-3,9	34,3	5,5
Alimentos para animales	14,4	0,4	0,1	1,7	0,3
Bebidas gaseosas	11,7	1,0	0,1	-0,8	-0,1
Ron y otras bebidas	2,3	1,3	0,0	2,6	0,1
Galletas	2,7	-19,8	-0,5	21,1	0,6
Alcohol etílico	2,0	25,4	0,5	-4,0	-0,1
Harina de trigo	1,1	0,4	0,0	0,2	0,0
Productos lácteos	0,5	0,4	0,0	0,4	0,0
Chocolate	0,0	3,4	0,0	0,6	0,0
Productos minerales no metálicos	10,4	10,9	1,0	8,0	0,8
Cemento	10,4	10,9	1,0	8,0	0,8
Papel y productos de papel	3,2	0,0	0,0	1,4	0,0
Papel y cartón	3,2	0,0	0,0	1,4	0,0
Productos de plástico	2,2	-0,6	0,0	8,9	0,2
Sacos de polipropileno	1,7	-6,7	-0,1	2,4	0,0
Tela arpillera	0,6	17,8	0,1	28,2	0,2
Fabricación productos textiles	1,7	-7,2	-0,1	-14,0	-0,3
Hilados de algodón	1,7	-7,2	-0,1	-14,0	-0,3
Curtido y adobo de cueros, calzado	1,1	0,4	0,0	-2,8	0,0
Vehículos automotores	1,0	0,0	0,0	4,2	0,0
Carrocerías	1,0	0,0	0,0	4,2	0,0
Actividades de edición e impresión	0,1	0,1	0,0	-6,6	0,0
SECTOR MANUFACTURA	100,0	11,0	11,0	6,5	6,5

^{1/} Cifras preliminares.

^{2/} A precios de 1994.

^{3/} En puntos porcentuales.

Fuente: MIDAGRI, PRODUCE y Empresas Industriales.

Elaboración: BCRP, Sucursal Trujillo, Departamento de Estudios Económicos.

- En noviembre de 2025, la **actividad manufacturera** aumentó 11,0 por ciento interanual, debido a la mayor producción de la industria primaria. En la industria primaria aumentó el rubro de harina y aceite de pescado, debido a la mayor disponibilidad de anchoveta. Por otro lado, la industria no primaria disminuyó por el menor procesamiento de conservas de frutas y hortalizas.

La Libertad: Evolución de la producción manufacturera

(Variación % real respecto al mismo mes del año anterior)

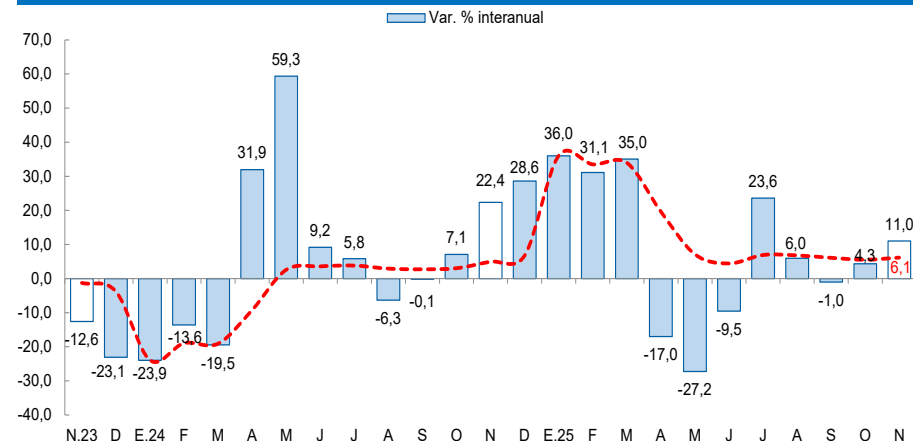

*Corresponde a la variación interanual acumulada del periodo hasta el mes indicado.

Fuente: Ministerio de Agricultura y Riego, Ministerio de la Producción y empresas industriales.

En el sector construcción, los despachos de cemento registraron un aumento de 6,5 por ciento interanual en noviembre de 2025

La Libertad: Despachos de cemento

(Var.% real respecto a similar mes del año anterior)

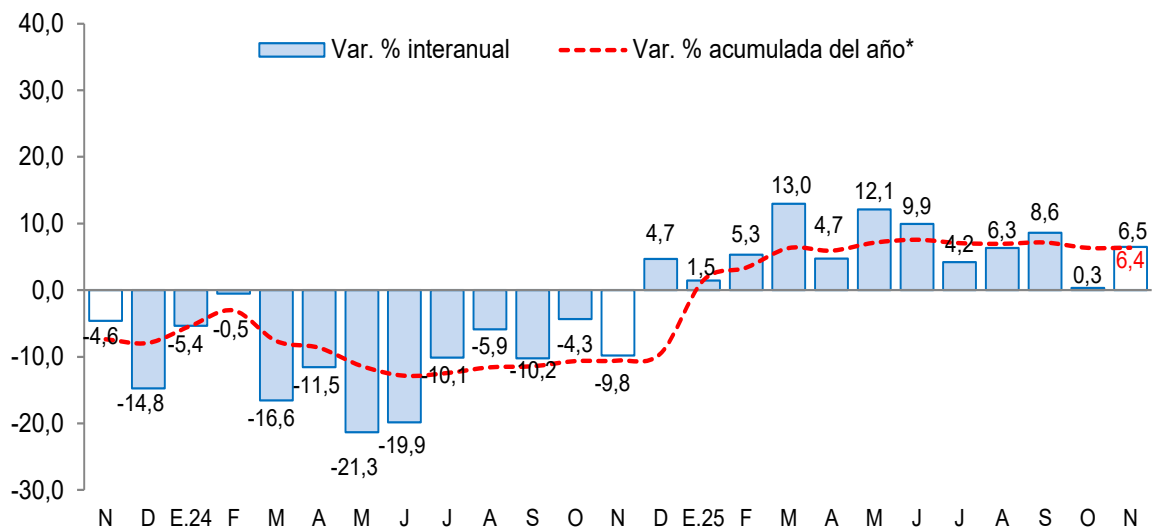

* Corresponde a la variación interanual acumulada del periodo hasta el mes indicado.

Fuente: INEI y Cementos Pacasmayo S.A.A

Nota: Los datos de enero a noviembre de 2025 son cifras preliminares.

- Respecto al **sector construcción**, los despachos de cemento registraron un aumento de 6,5 por ciento interanual en noviembre de 2025. Este resultado se explicó, principalmente, por el mayor dinamismo de la inversión pública.
- En el periodo acumulado entre enero y noviembre de 2025, los **despachos de cemento** alcanzaron un volumen de 689,8 mil toneladas métricas, lo que representó un aumento de 6,4 por ciento respecto de lo registrado en igual período de 2024 (648,6 mil TM). Los despachos de cemento se consideran un indicador líder de la evolución del sector construcción, ya que muestran, históricamente, altos niveles de correlación con la producción del sector construcción.

El saldo total del crédito en noviembre de 2025 ascendió a S/ 13 160 millones y aumentó 3,8 por ciento interanual, superior a la tasa registrada en el mismo periodo de 2024 (1,0 por ciento).

La Libertad: Crédito directo

(Saldos a fin de periodo en millones de soles)

Instituciones	Noviembre				Morosidad (%)	
	2024	2025	Estructura %	Var. %	Oct.24	Oct.25
Banco de la Nación ^{1/}	497	577	4,4	16,1	2,6	2,4
Agrobanco	13	16	0,1	23,4	22,1	14,5
Banca múltiple	9 568	10 204	77,5	6,7	6,1	4,6
Instituciones no bancarias	2 598	2 362	18,0	-9,1	7,6	7,2
Cajas municipales	1 793	1 900	14,4	5,9	8,2	7,8
Cajas rurales	6	6	0,0	3,2	3,6	2,3
Empresas financieras	783	444	3,4	-43,3	6,4	4,7
Edpymes	15	13	0,1	-16,0	5,6	5,8
TOTAL ^{2/}	12 676	13 160	100,0	3,8	6,3	5,0
En MN	11 119	11 689	88,8	5,1		
En ME	1 557	1 471	11,2	-5,5		

1/ Considera solo los créditos de consumo e hipotecario.

2/ Debido al redondeo de los datos parciales, los totales pueden diferir de la suma de las partes.

Fuente: Superintendencia de Banca, Seguros y AFP (SBS).

Elaboración: BCRP, Sucursal Trujillo. Departamento de Estudios Económicos.

- La **tasa de morosidad** en octubre de 2025 fue de 5,0 por ciento, nivel inferior a la de similar mes de 2024 (6,3 por ciento). La tasa de morosidad ha disminuido tanto en las entidades no bancarias como las bancarias, en los últimos doce meses.

La Libertad: Evolución del crédito directo

(Var.% respecto a similar mes del año anterior)

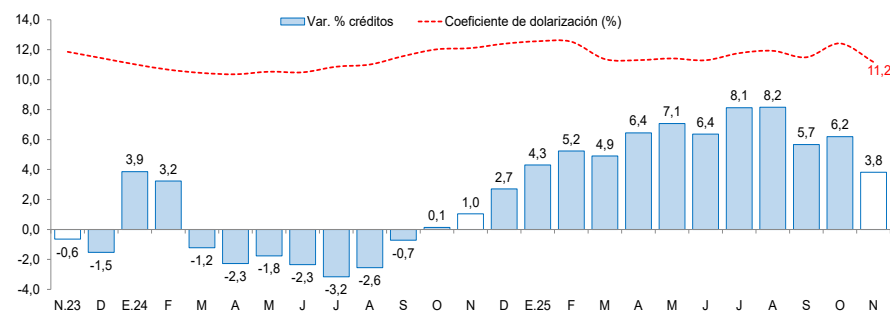

Fuente: Superintendencia de Banca, Seguros y AFP (SBS).

La Libertad: Tasa de morosidad ^{1/}

(Porcentaje)

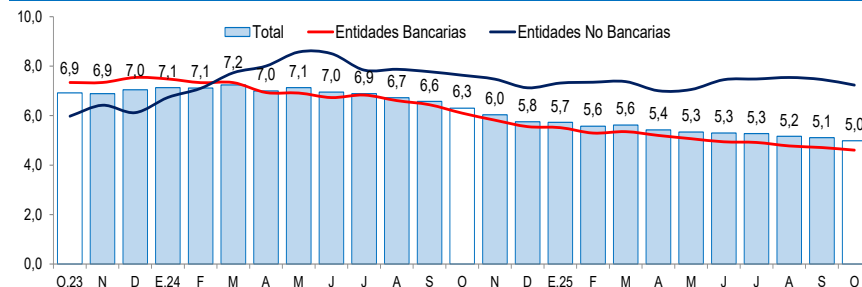

1/ Morosidad = (créditos vencidos + créditos en cobranza judicial) / colocaciones brutas.

Fuente: Superintendencia de Banca, Seguros y AFP (SBS).

Nota: No se incluyen los datos de mayo y junio del 2023 por falta de información

Los depósitos en las instituciones financieras de La Libertad al mes de noviembre de 2025 (S/ 13 798 millones) crecieron 10,4 por ciento interanual, mayor a la tasa registrada en el mismo mes de 2024 (10,3 por ciento).

La Libertad: Depósitos

(Saldos a fin de periodo en millones de soles)

Instituciones	Noviembre		Estructura %	Var. %
	2024	2025		
Banco de la Nación	1 426	1 481	10,7	3,9
Banca múltiple	8 974	10 218	74,1	13,9
Instituciones no bancarias	2 098	2 098	15,2	0,0
Cajas municipales	1 739	1 796	13,0	3,3
Cajas rurales	3	2	0,0	-11,0
Empresas financieras	356	300	2,2	-15,7
TOTAL ^{1/}	12 497	13 798	100,0	10,4
Depósitos a la vista	3 288	3 788	27,5	15,2
Depósitos de ahorro	5 707	6 542	47,4	14,6
Depósitos a plazo	3 502	3 467	25,1	-1,0
En M/N	9 546	10 332	74,9	8,2
En M/E	2 950	3 466	25,1	17,5

1/ Debido al redondeo de los datos parciales, los totales pueden diferir de la suma de las partes.

Fuente: Superintendencia de Banca, Seguros y AFP (SBS).

Elaboración: BCRP, Sucursal Trujillo. Departamento de Estudios Económicos.

La Libertad: Evolución de los depósitos

(Var.% respecto a similar mes del año anterior)

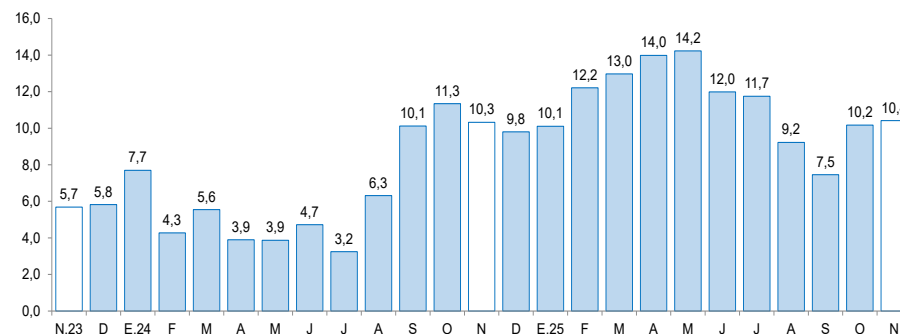

Fuente: Superintendencia de Banca, Seguros y AFP (SBS).

- Según el **tipo de institución**, los depósitos en la banca múltiple, que cuentan con una participación de 74,1 por ciento de los depósitos totales de la región, registraron un aumento interanual de 13,9 por ciento. Por otro lado, los depósitos de las instituciones no bancarias no registraron variación. Los depósitos en el Banco de la Nación, los cuales concentran el 10,7 por ciento de los depósitos totales de la región, aumentaron 3,9 por ciento, en términos anuales.

La inversión pública aumentó 33,5 por ciento interanual en noviembre, como resultado, principalmente, de la mayor inversión de los tres niveles de gobierno.

La Libertad: Inversión pública ^{1/} (En millones de soles)

Niveles de gobierno	Noviembre			Enero - Noviembre		
	2024	2025	Var. % real	2024	2025	Var. % real
Gobierno Nacional	89	141	56,3	1 659	1 088	-35,3
Gobierno Regional	41	59	42,0	435	636	44,1
Gobiernos locales	85	91	5,7	631	801	25,0
Total	215	291	33,5	2 725	2 524	-8,7

1/ Información actualizada al 30 de noviembre del 2025.

Fuente: Ministerio de Economía y Finanzas (MEF).

Elaboración: BCRP, Sucursal Trujillo. Departamento de Estudios Económicos.

La Libertad: Evolución de la ejecución del presupuesto de inversiones (Var.% real respecto a similar mes del año anterior)

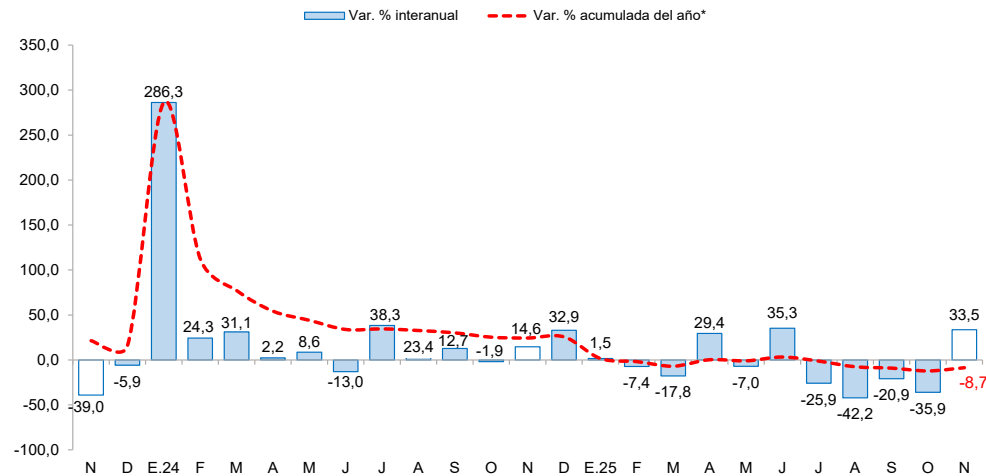

Fuente: Ministerio de Economía y Finanzas (MEF)

- La **inversión pública (formación bruta de capital)** aumentó 33,5 por ciento interanual en noviembre, como resultado, principalmente, de la mayor inversión del Gobierno Nacional (56,3 por ciento), del Gobierno Regional (42,0 por ciento) y de los gobiernos locales (5,7 por ciento).
- El **avance de la ejecución de la inversión pública** a noviembre del presente año representó el 66,9 por ciento del Presupuesto Institucional Modificado (PIM), nivel superior a lo ejecutado en el mismo mes del año 2024 (66,8 por ciento). Este resultado se explica por la mayor ejecución del presupuesto del Gobierno Regional.