



BANCO CENTRAL DE RESERVA DEL PERÚ

La Libertad: Síntesis de Actividad Económica - Octubre 2025 -

**Departamento de Estudios Económicos
Sucursal Trujillo**

Lunes 22 de diciembre de 2025

El Banco Central de Reserva del Perú (BCRP) considera importante presentar un conjunto de indicadores sectoriales de la actividad económica regional, cuya base estadística es recopilada de las siguientes fuentes de información: INEI, MIDAGRI, MINEM, PRODUCE, SBS, SUNAT, MEF y empresas.

Actividad Primaria

- La **actividad agropecuaria** registró una disminución interanual de 2,6 por ciento en octubre, explicado, principalmente, por el menor dinamismo de la actividad agrícola (-4,9 por ciento), en particular por los cultivos orientados al mercado externo (-7,5 por ciento). Dentro de este rubro, el arándano mostró una disminución debido a un efecto estadístico base del año pasado.
- La **actividad pesquera** aumentó 5,0 por ciento interanual en el décimo mes del año. Este aumento se explica por mayores desembarques de especies frescas. Por otro lado, el desembarque de anchoveta fue nulo, debido a la culminación de la primera temporada de pesca 2025.
- La **actividad minera** disminuyó 12,3 por ciento en octubre de 2025, por la menor producción de oro. Ello se debió a una menor concentración de minerales en las zonas de producción.

Otros Indicadores de Actividad Económica

- La **producción manufacturera** aumentó 1,0 por ciento interanual, debido a la mayor producción de la industria no primaria. En la industria no primaria aumentó el rubro de alimentos y bebidas, por el mayor procesamiento de conserva de frutas. Por otro lado, la industria primaria disminuyó por el menor procesamiento de azúcar.
- En el **sector construcción**, los despachos de cemento registraron un aumento de 0,3 por ciento en octubre de 2025, debido al mayor dinamismo de la autoconstrucción.
- El **saldo total del crédito** en octubre de 2025 registró un aumento interanual de 6,2 por ciento, por las mayores colocaciones de la banca múltiple.
- La **inversión pública** (formación bruta de capital) disminuyó 36,7 por ciento en octubre de 2025, como resultado de la menor inversión del Gobierno Nacional, principalmente, en las carteras de orden público, salud y comunicaciones.

La Libertad: Otros indicadores de actividad económica
(Variación % respecto a similar mes del año anterior)

| | May. 25 | Jun. 25 | Jul. 25 | Ago. 25 | Set. 25 | Oct. 25 | Ene-Oct |
|---------------------------------|---------|---------|---------|---------|---------|---------|---------|
| Producción industrial | ↓ -27,2 | ↓ -9,5 | ↑ 23,6 | ↑ 6,1 | ↓ -0,8 | ↑ 1,0 | ↑ 5,5 |
| Despacho de cemento | ↑ 12,1 | ↑ 9,9 | ↑ 4,1 | ↑ 6,3 | ↑ 8,6 | ↑ 0,3 | ↑ 6,3 |
| Crédito total | ↑ 7,1 | ↑ 6,4 | ↑ 8,1 | ↑ 8,2 | ↑ 5,7 | ↑ 6,2 | 2/ |
| Inversión pública ^{1/} | ↓ -7,0 | ↑ 35,3 | ↓ -27,1 | ↓ -42,2 | ↓ -21,5 | ↓ -36,7 | ↓ -12,4 |

1/ En términos reales.
2/ Los saldos del crédito se calculan al final de cada mes.
Fuentes: BCRP - Sucursal Trujillo, SBS, SUNAT y MEF

La actividad agropecuaria registró una disminución interanual de 2,6 por ciento en octubre, explicado, principalmente, por el menor dinamismo de la actividad agrícola (-4,9 por ciento), en particular por los cultivos orientados al mercado externo (-7,5 por ciento).

La Libertad: Producción de principales productos agropecuarios ^{1/}

(Miles de toneladas)

| SUBSECTORES | Estructura Porcentual 2024 2/ | Octubre | | | | Enero - Octubre | | | |
|--|-------------------------------------|---------|---------|-------|----------------|-----------------|-----------|-------|----------------|
| | | 2024 | 2025 | Var.% | Contribución % | 2024 | 2025 | Var.% | Contribución % |
| AGRICOLA 2/ | 65,4 | | | -4,9 | -3,7 | | | 12,5 | 8,0 |
| Orientados al mercado externo y agroindustria 2/ | 49,0 | | | -7,5 | -5,3 | | | 17,6 | 7,8 |
| Arándano | 27,4 | 48 200 | 41 559 | -10,0 | -5,7 | 112 210 | 141 048 | 25,7 | 5,5 |
| Maíz amarillo duro | 1,2 | 5 797 | 5 730 | -1,1 | 0,0 | 97 040 | 99 839 | 2,9 | 0,0 |
| Palta | 4,7 | 6 184 | 5 981 | -3,3 | 0,0 | 231 281 | 303 272 | 31,1 | 1,8 |
| Caña de azúcar | 4,7 | 491 131 | 507 574 | 3,3 | 0,1 | 3 810 459 | 4 020 195 | 5,5 | 0,3 |
| Espárrago | 8,1 | 13 278 | 13 224 | -0,4 | 0,0 | 128 294 | 128 444 | -1,4 | -0,1 |
| Mango | 0,1 | 1 | 1 | 11,1 | 0,0 | 5 484 | 6 323 | 15,3 | 0,0 |
| Uva | 1,6 | 4 089 | 6 799 | 67,1 | 0,5 | 34 756 | 36 298 | 4,4 | 0,0 |
| Maracuyá | 0,2 | 1 514 | 947 | -37,5 | -0,1 | 16 244 | 16 332 | 0,5 | 0,0 |
| Orientados al mercado interno 2/ | 16,5 | | | 28,1 | 1,6 | | | 1,1 | 0,2 |
| Arroz cáscara | 4,5 | 0 | 21 | n.d. | -- | 330 129 | 335 246 | 1,6 | 0,1 |
| Papa | 4,7 | 19 259 | 20 708 | 7,5 | 0,1 | 581 111 | 571 424 | -1,8 | 0,1 |
| Maíz chadío | 0,2 | 212 | 42 | -80,2 | 0,0 | 19 089 | 14 721 | -22,9 | -0,1 |
| Alfalfa | 0,4 | 20 366 | 19 757 | -3,0 | 0,0 | 180 218 | 184 373 | 2,3 | 0,0 |
| Camote | 0,1 | 918 | 2 170 | 136,4 | 0,1 | 8 797 | 8 085 | -8,3 | 0,0 |
| Maíz amiláceo | 0,5 | 22 | 81 | 269,9 | 0,0 | 24 136 | 23 319 | -3,4 | 0,0 |
| Trigo | 0,9 | 175 | 2 067 | -- | 0,2 | 67 737 | 64 380 | -5,0 | -0,1 |
| Cebolla | 0,5 | 3 951 | 6 756 | 71,0 | 0,2 | 47 317 | 54 489 | 15,1 | 0,1 |
| PECUARIO 2/ | 34,6 | | | 4,3 | 1,1 | | | 3,8 | 1,4 |
| Ave | 23,5 | 32 811 | 34 291 | 4,5 | 0,8 | 309 150 | 321 310 | 3,9 | 1,0 |
| Vacuno | 1,3 | 1 584 | 1 643 | 3,7 | 0,0 | 15 176 | 15 785 | 3,9 | 0,1 |
| Leche | 2,7 | 15 902 | 17 238 | 8,4 | 0,2 | 158 195 | 168 187 | 6,3 | 0,2 |
| Ovino | 0,8 | 631 | 636 | 0,8 | 0,0 | 6 334 | 6 650 | 5,0 | 0,0 |
| Porcino | 1,9 | 2 502 | 2 594 | 3,7 | 0,0 | 26 344 | 27 460 | 4,2 | 0,1 |
| Huevo | 4,4 | 7 220 | 7 357 | 1,9 | 0,1 | 68 798 | 69 823 | 1,5 | 0,1 |
| SECTOR AGROPECUARIO | 100,0 | | | -2,6 | -2,6 | | | 9,4 | 9,4 |

1/ Cifras preliminares. 2/ Estimado a precios de 2007.

Fuente: Ministerio de Desarrollo Agrario y Riego

Elaboración: BCRP - Sucursal Trujillo. Departamento de Estudios Económicos

- El **sector agropecuario** registró una disminución interanual de 2,6 por ciento en octubre, explicado, principalmente, por el menor dinamismo de la actividad agrícola (-4,9 por ciento), en particular por los cultivos orientados al mercado externo (-7,5 por ciento). Dentro de este rubro, el arándano mostró una disminución debido a un efecto estadístico base del año pasado. El año pasado las mayores cosechas se concentraron en octubre, debido a factores climáticos; sin embargo, este año el periodo de las cosechas se normalizaron y se realizaron dentro de los meses habituales.
- Asimismo, **el subsector pecuario** mostró un resultado positivo, impulsado por el incremento en la producción de carne de ave, leche y huevo.

La actividad pesquera aumentó 5,0 por ciento interanual en el décimo mes del año. Este aumento se explica por mayores desembarques de especies frescas.

La Libertad: Producción pesquera ^{1/} (En TM)

| | Octubre | | | Enero - Octubre | | |
|-------------------------------|---------|--------------------|---------------------|-----------------|--------------------|---------------------|
| | 2024 | 2025 ^{1/} | Var.% ^{2/} | 2024 | 2025 ^{1/} | Var.% ^{2/} |
| Consumo Humano Directo | | | 5,0 | | | -18,5 |
| Fresco | 466 | 490 | 5,0 | 5 258 | 4 284 | -18,5 |
| Consumo Industrial | | | - | | | -51,1 |
| Anchoveta | 0 | 0 | - | 647 880 | 316 815 | -51,1 |
| SECTOR PESCA | | | 5,0 | | | -49,6 |

^{1/} Cifras preliminares.

^{2/} Variación a precios de 2007.

Fuente: Ministerio de la Producción.

Elaboración: BCRP, Sucursal Trujillo. Departamento de Estudios Económicos.

- La **actividad pesquera** aumentó 5,0 por ciento interanual en el décimo mes del año. Este aumento se explica por mayores desembarques de especies frescas.
- El desembarque de anchoveta fue nulo, esto debido a la culminación de la primera temporada de pesca del 2025.
- El **precio promedio de harina de pescado** en noviembre de 2025 fue US\$/TM 1 750, igual al precio reportado el mes previo. En tanto que en términos interanuales aumentó 16,1 por ciento.

Cotización de la harina de pescado (US\$/tonelada - Hamburgo)

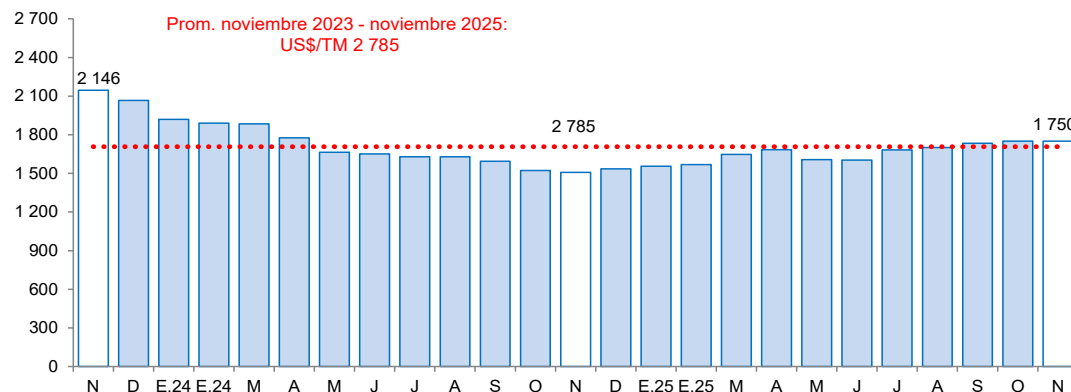

Fuente: Reuters y Bloomberg.

La actividad minera disminuyó 12,3 por ciento interanual en octubre, por la menor producción de oro.

La Libertad: Producción Minera ^{1/}

(Var. % real respecto al mismo periodo del año anterior)

| | Estructura Porcentual 2024 ^{2/} | Octubre | | | | Enero - Octubre | | | |
|-------------------------------------|--|---------|--------------------|--------------|---------------|-----------------|--------------------|--------------|---------------|
| | | 2024 | 2025 ^{1/} | Var.% | Contribución% | 2024 | 2025 ^{1/} | Var.% | Contribución% |
| Oro (Onzas troy) | 98,9 | 95 533 | 83 432 | -12,7 | -12,5 | 950 617 | 812 965 | -14,5 | -14,3 |
| Plata (Onzas troy) | 1,1 | 51 014 | 65 540 | 28,5 | 0,3 | 582 726 | 562 327 | -3,5 | 0,0 |
| SECTOR MINERÍA ^{2/} | 100,0 | | | -12,3 | -12,3 | | | -14,4 | -14,4 |

^{1/} Otras preliminares.

^{2/} A precios de 2007.

Fuente: Ministerio de Energía y Minas.

Elaboración: BCRP, Sucursal Trujillo, Departamento de Estudios Económicos.

- La **actividad minera** disminuyó 12,3 por ciento interanual en octubre, por la menor producción de oro, debido a los menores volúmenes producidos por Consorcio Minero Horizonte y La Arena.

- En noviembre del año 2025, **el precio promedio del oro fue US\$/oz.tr 4 087** y registró un aumento de 0,7 por ciento respecto al mes anterior. El aumento en el precio se explicó, principalmente a la disminución del dólar respecto a sus principales contrapartes y a la disminución de los rendimientos de los bonos del Tesoro de Estados Unidos. Asimismo, en términos interanuales el precio promedio del oro aumentó 54,3 por ciento respecto a noviembre de 2024.

La Libertad: Evolución de la producción minera ^{1/}

(Var.% real respecto a similar mes del año anterior)

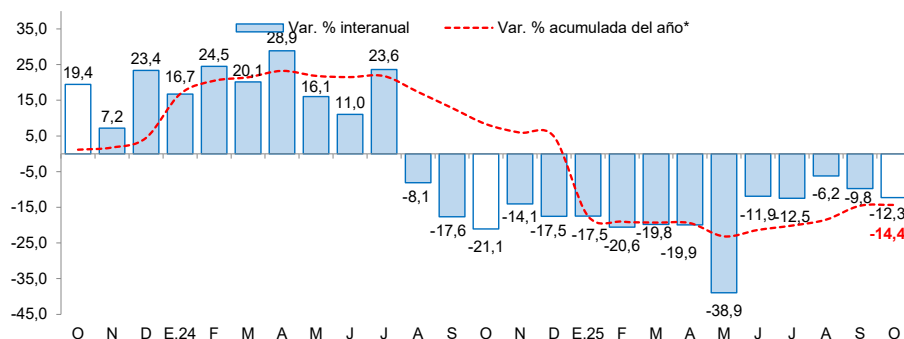

^{1/} A precios de 2007.
Fuente: MINEM.

Cotización internacional de oro

(US\$/oz.tr. promedio mensual – London Metal Exchange)

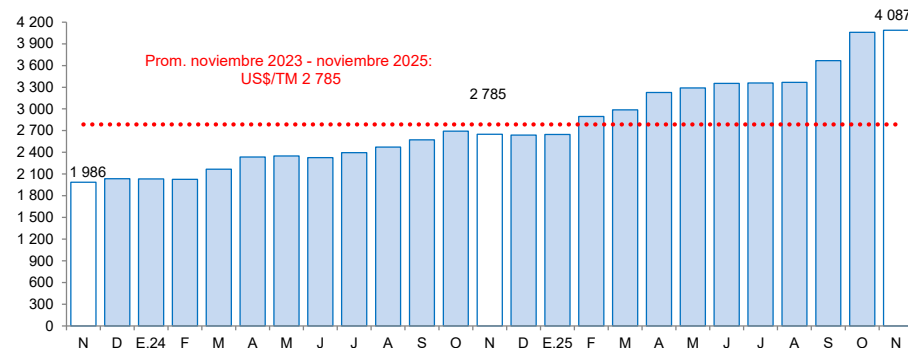

Fuente: Bloomberg.

En octubre de 2025, la actividad manufacturera aumentó 1,0 por ciento interanual, debido a la mayor producción de la industria no primaria.

La Libertad: Producción manufacturera

(Variación % real respecto al mismo periodo del año anterior) ^{1/}

| Ramas de actividad | Estructura porcentual 2024 ^{2/} | Octubre | | Enero - Octubre | |
|---|--|--------------|----------------------------|-----------------|----------------------------|
| | | Var. % | Contribución ^{3/} | Var. % | Contribución ^{3/} |
| MANUFACTURA PRIMARIA | 29,5 | -1,2 | -0,3 | -8,7 | -2,4 |
| Azúcar | 19,6 | -1,6 | -0,4 | 5,4 | 1,1 |
| Harina y aceite de pescado | 8,4 | - | - | -53,2 | -3,5 |
| Productos cárnicos | 1,6 | 4,4 | 0,1 | -0,7 | 0,0 |
| MANUFACTURA NO PRIMARIA | 70,5 | 1,8 | 1,3 | 11,0 | 7,9 |
| Alimentos y bebidas | 50,8 | 2,7 | 1,4 | 13,7 | 7,1 |
| Conservas de frutas y hortalizas | 16,0 | 4,5 | 0,9 | 41,4 | 6,5 |
| Alimentos para animales | 14,4 | 0,5 | 0,1 | 1,8 | 0,3 |
| Bebidas gaseosas | 11,7 | 2,2 | 0,2 | -1,0 | -0,1 |
| Ron y otras bebidas | 2,3 | 20,4 | 0,5 | 2,7 | 0,1 |
| Galletas | 2,7 | 4,4 | 0,1 | 19,3 | 0,5 |
| Alcohol etílico | 2,0 | -14,6 | -0,3 | -7,1 | -0,1 |
| Harina de trigo | 1,1 | 0,1 | 0,0 | 0,2 | 0,0 |
| Productos lácteos | 0,5 | 0,1 | 0,0 | 0,3 | 0,0 |
| Chocolate | 0,0 | 5,4 | 0,0 | 0,2 | 0,0 |
| Productos minerales no metálicos | 10,4 | 2,3 | 0,3 | 7,6 | 0,8 |
| Cemento | 10,4 | 2,3 | 0,3 | 7,6 | 0,8 |
| Papel y productos de papel | 3,2 | 0,0 | 0,0 | 1,6 | 0,1 |
| Papel y cartón | 3,2 | 0,0 | 0,0 | 1,6 | 0,1 |
| Productos de plástico | 2,2 | -4,4 | -0,1 | 10,0 | 0,2 |
| Sacos de polipropileno | 1,7 | -7,7 | -0,1 | 3,4 | 0,1 |
| Tela arpillera | 0,6 | 4,6 | 0,0 | 29,4 | 0,2 |
| Fabricación productos textiles | 1,7 | -17,3 | -0,3 | -14,5 | -0,3 |
| Hilados de algodón | 1,7 | -17,3 | -0,3 | -14,5 | -0,3 |
| Curtido y adobo de cueros, calzado | 1,1 | 0,8 | 0,0 | -3,1 | 0,0 |
| Vehículos automotores | 1,0 | 1,1 | 0,0 | 4,7 | 0,0 |
| Carrocerías | 1,0 | 1,1 | 0,0 | 4,7 | 0,0 |
| Actividades de edición e impresión | 0,1 | 1,6 | 0,0 | -7,2 | 0,0 |
| SECTOR MANUFACTURA | 100,0 | 1,0 | 1,0 | 5,5 | 5,5 |

^{1/} Cifras preliminares.

^{2/} A precios de 1994.

^{3/} En puntos porcentuales.

Fuente: MIDAGRI, PRODUCE y Empresas Industriales.

Elaboración: BCRP, Sucursal Trujillo. Departamento de Estudios Económicos.

- En octubre de 2025, la **actividad manufacturera** aumentó 1,0 por ciento interanual, debido a la mayor producción de la industria no primaria. En la industria no primaria aumentó el rubro de alimentos y bebidas, por el mayor procesamiento de conserva de frutas. Por otro lado, la industria primaria disminuyó por el menor procesamiento de azúcar.

La Libertad: Evolución de la producción manufacturera

(Variación % real respecto al mismo mes del año anterior)

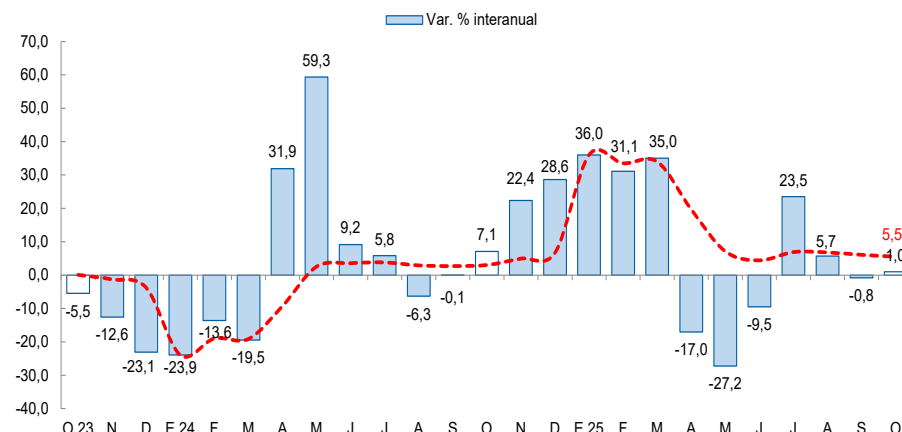

*Corresponde a la variación interanual acumulada del periodo hasta el mes indicado.

Fuente: Ministerio de Agricultura y Riego, Ministerio de la Producción y empresas industriales.

En el sector construcción, los despachos de cemento registraron un aumento de 0,3 por ciento interanual en octubre de 2025.

La Libertad: Despachos de cemento

(Var.% real respecto a similar mes del año anterior)

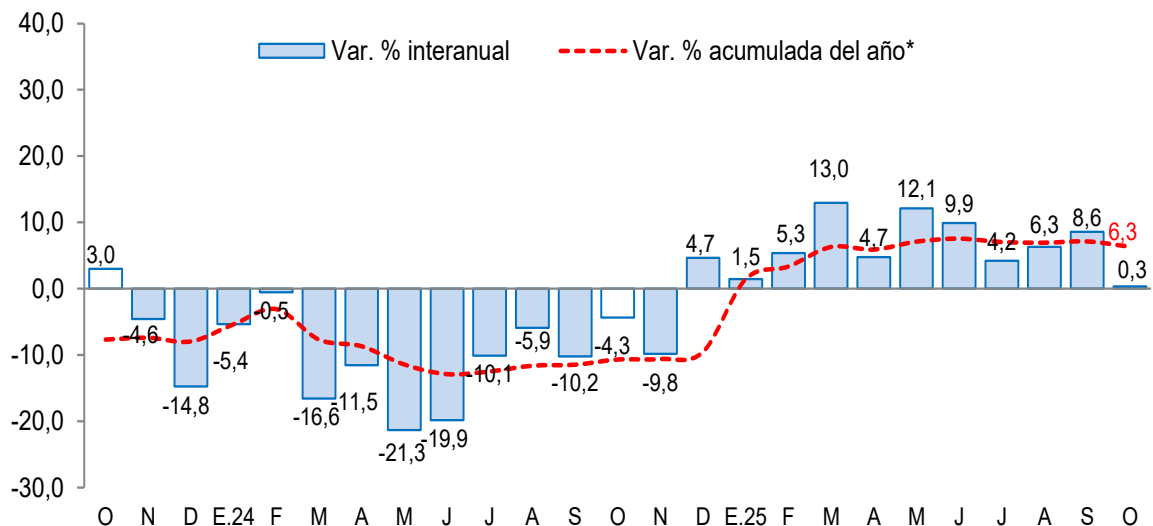

* Corresponde a la variación interanual acumulada del periodo hasta el mes indicado.

Fuente: INEI y Cementos Pacasmayo S.A.A

Nota: Los datos de enero a octubre de 2025 son cifras preliminares.

- Respecto al **sector construcción**, los despachos de cemento registraron un aumento de 0,3 por ciento interanual en octubre de 2025. Este resultado se explicó, principalmente, por el mayor dinamismo de la autoconstrucción.
- En el periodo acumulado entre enero y octubre de 2025, los **despachos de cemento** alcanzaron un volumen de 625,1 mil toneladas métricas, lo que representó un aumento de 6,3 por ciento respecto de lo registrado en igual período de 2024 (587,8 mil TM). Los despachos de cemento se consideran un indicador líder de la evolución del sector construcción, ya que muestran, históricamente, altos niveles de correlación con la producción del sector construcción.

El saldo total del crédito en octubre de 2025 ascendió a S/ 13 277 millones y aumentó 6,2 por ciento interanual, superior a la tasa registrada en el mismo periodo de 2024 (0,1 por ciento).

La Libertad: Crédito directo

(Saldos a fin de periodo en millones de soles)

| Instituciones | Octubre | | | | Morosidad (%) | |
|----------------------------------|---------------|---------------|--------------|------------|---------------|------------|
| | 2024 | 2025 | Estructura % | Var. % | Set.24 | Set.25 |
| Banco de la Nación ^{1/} | 487 | 551 | 4,2 | 13,2 | 2,5 | 2,4 |
| Agrobanco | 13 | 15 | 0,1 | 22,1 | 23,0 | 14,9 |
| Banca múltiple | 9 440 | 10 366 | 78,1 | 9,8 | 6,4 | 4,7 |
| Instituciones no bancarias | 2 563 | 2 344 | 17,7 | -8,6 | 7,8 | 7,5 |
| Cajas municipales | 1 773 | 1 888 | 14,2 | 6,4 | 8,3 | 8,0 |
| Cajas rurales | 6 | 6 | 0,0 | 3,1 | 4,1 | 2,1 |
| Empresas financieras | 769 | 437 | 3,3 | -43,1 | 6,7 | 5,3 |
| Edpymes | 15 | 13 | 0,1 | -14,4 | 5,6 | 5,7 |
| TOTAL ^{2/} | 12 503 | 13 277 | 100,0 | 6,2 | 6,6 | 5,1 |
| En MN | 10 977 | 11 628 | 87,6 | 5,9 | | |
| En ME | 1 526 | 1 649 | 12,4 | 8,1 | | |

1/ Considera solo los créditos de consumo e hipotecario.

2/ Debido al redondeo de los datos parciales, los totales pueden diferir de la suma de las partes.

Fuente: Superintendencia de Banca, Seguros y AFP (SBS).

Elaboración: BCRP, Sucursal Trujillo. Departamento de Estudios Económicos.

- La **tasa de morosidad** en setiembre de 2025 fue de 5,1 por ciento, nivel inferior a la de similar mes de 2024 (6,6 por ciento). La tasa de morosidad ha disminuido tanto en las entidades no bancarias como las bancarias, en los últimos doce meses.

La Libertad: Evolución del crédito directo

(Var.% respecto a similar mes del año anterior)

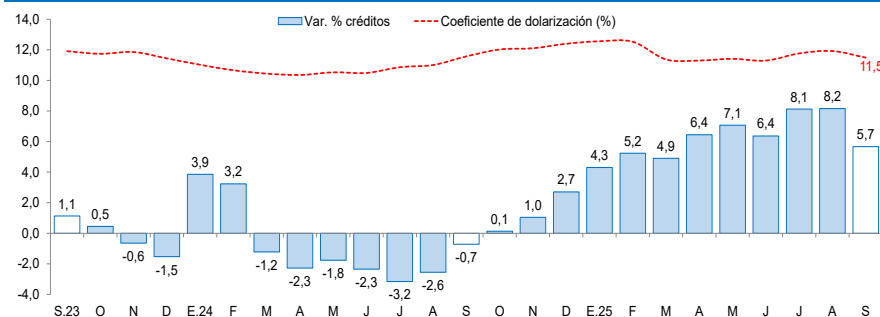

Fuente: Superintendencia de Banca, Seguros y AFP (SBS).

La Libertad: Tasa de morosidad ^{1/}

(Porcentaje)

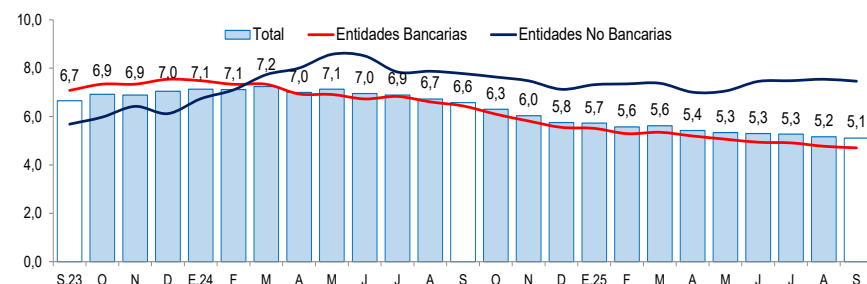

1/ Morosidad = (créditos vencidos + créditos en cobranza judicial) / colocaciones brutas.

Fuente: Superintendencia de Banca, Seguros y AFP (SBS).

Nota: No se incluyen los datos de mayo y junio del 2023 por falta de información.

Los depósitos en las instituciones financieras de La Libertad al mes de octubre de 2025 (S/ 13 691 millones) crecieron 10,2 por ciento interanual, menor a la tasa registrada en el mismo mes de 2024 (11,3 por ciento).

La Libertad: Depósitos

(Saldos a fin de periodo en millones de soles)

| Instituciones | Octubre | | | |
|-----------------------------------|---------------|---------------|--------------|-------------|
| | 2024 | 2025 | Estructura % | Var. % |
| Banco de la Nación | 1 379 | 1 470 | 10,7 | 6,7 |
| Banca múltiple | 8 999 | 10 107 | 73,8 | 12,3 |
| Instituciones no bancarias | 2 049 | 2 114 | 15,4 | 3,1 |
| Cajas municipales | 1 696 | 1 818 | 13,3 | 7,2 |
| Cajas rurales | 3 | 2 | 0,0 | -15,4 |
| Empresas financieras | 350 | 293 | 2,1 | -16,3 |
| TOTAL ^{1/} | 12 427 | 13 691 | 100,0 | 10,2 |
| Depósitos a la vista | 3 327 | 3 898 | 28,5 | 17,2 |
| Depósitos de ahorro | 5 557 | 6 321 | 46,2 | 13,7 |
| Depósitos a plazo | 3 542 | 3 472 | 25,4 | -2,0 |
| En M/N | 9 494 | 10 154 | 74,2 | 7,0 |
| En M/E | 2 933 | 3 536 | 25,8 | 20,6 |

1/ Debido al redondeo de los datos parciales, los totales pueden diferir de la suma de las partes.

Fuente: Superintendencia de Banca, Seguros y AFP (SBS).

Elaboración: BCRP, Sucursal Trujillo. Departamento de Estudios Económicos.

La Libertad: Evolución de los depósitos

(Var.% respecto a similar mes del año anterior)

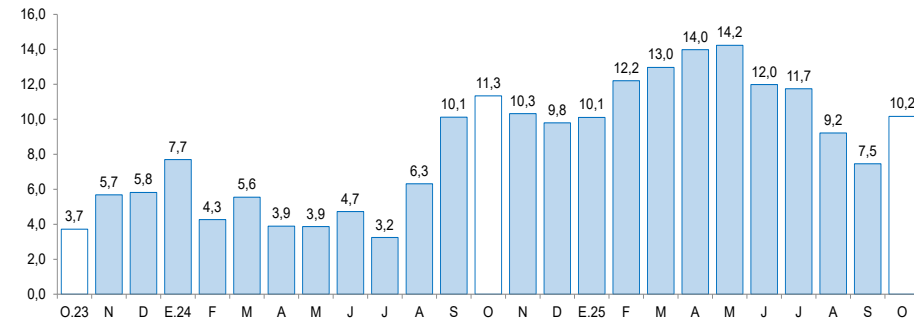

Fuente: Superintendencia de Banca, Seguros y AFP (SBS).

- Según el **tipo de institución**, los depósitos en la banca múltiple, que cuentan con una participación de 73,8 por ciento de los depósitos totales de la región, registraron un aumento interanual de 12,3 por ciento. Asimismo, los depósitos de las instituciones no bancarias registraron un aumento interanual de 3,1 por ciento por el resultado, principalmente, de las cajas municipales. Los depósitos en el Banco de la Nación, los cuales concentran el 10,7 por ciento de los depósitos totales de la región, aumentaron 6,7 por ciento, en términos anuales.

La inversión pública disminuyó 36,7 por ciento interanual en octubre, como resultado, principalmente, de la menor inversión del Gobierno Nacional.

La Libertad: Inversión pública ^{1/} (En millones de soles)

| Niveles de gobierno | Octubre | | | Enero - Octubre | | |
|---------------------|------------|------------|--------------|-----------------|--------------|--------------|
| | 2024 | 2025 | Var. % real | 2024 | 2025 | Var. % real |
| Gobierno Nacional | 181 | 28 | -84,7 | 1 570 | 947 | -40,5 |
| Gobierno Regional | 47 | 80 | 67,8 | 394 | 576 | 44,3 |
| Gobiernos locales | 68 | 82 | 18,8 | 546 | 708 | 27,7 |
| Total | 296 | 190 | -36,7 | 2 510 | 2 231 | -12,4 |

1/ Información actualizada al 31 de octubre del 2025.

Fuente: Ministerio de Economía y Finanzas (MEF).

Elaboración: BCRP, Sucursal Trujillo. Departamento de Estudios Económicos.

- La **inversión pública (formación bruta de capital)** disminuyó 36,7 por ciento interanual en octubre, como resultado, principalmente, de la menor inversión del Gobierno Nacional (-84,7 por ciento).
- El **avance de la ejecución de la inversión pública** a agosto del presente año representó el 61,0 por ciento del Presupuesto Institucional Modificado (PIM), nivel inferior a lo ejecutado en el mismo mes del año 2024 (61,6 por ciento). Este resultado se explica por la menor ejecución del presupuesto del Gobierno Nacional.

La Libertad: Evolución de la ejecución del presupuesto de inversiones (Var.% real respecto a similar mes del año anterior)

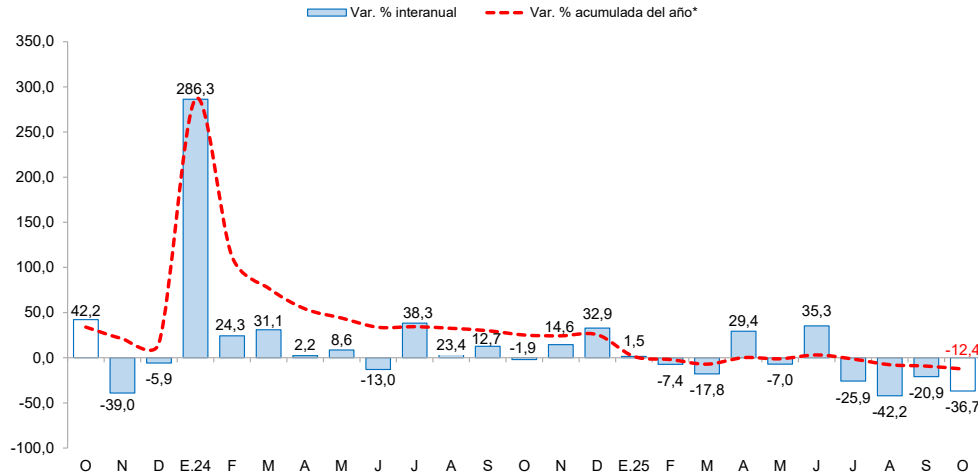

Fuente: Ministerio de Economía y Finanzas (MEF)