



BANCO CENTRAL DE RESERVA DEL PERÚ

La Libertad: Síntesis de Actividad Económica - Setiembre 2025 -

**Departamento de Estudios Económicos
Sucursal Trujillo**

Lunes 24 de noviembre de 2025

El Banco Central de Reserva del Perú (BCRP) considera importante presentar un conjunto de indicadores sectoriales de la actividad económica regional, cuya base estadística es recopilada de las siguientes fuentes de información: INEI, MIDAGRI, MINEM, PRODUCE, SBS, SUNAT, MEF y empresas.

Actividad Primaria

- La **actividad agropecuaria** registró un incremento interanual de 30,6 por ciento en setiembre, explicado, principalmente, por el mayor dinamismo de la actividad agrícola (42,7 por ciento), en particular por los cultivos orientados al mercado externo (50,4 por ciento). Dentro de este rubro, el arándano mostró un avance significativo, sustentado en condiciones climáticas favorables que facilitaron un manejo eficiente de la poda, lo que incrementó los rendimientos del cultivo.
- La **actividad pesquera** aumentó 2,2 por ciento interanual en el noveno mes del año. Este aumento se explica por mayores desembarques de especies frescas. Por otro lado, el desembarque de anchoveta fue nulo, debido a la culminación de la primera temporada de pesca 2025.
- La **actividad minera** disminuyó 9,8 por ciento en setiembre de 2025, por la menor producción de oro. Ello se debió a una menor concentración de minerales en las zonas de producción.

Otros Indicadores de Actividad Económica

- La **producción manufacturera** disminuyó 0,8 por ciento interanual, debido a la menor producción de la industria no primaria. En la industria no primaria disminuyó el rubro de alimentos y bebidas, por el menor procesamiento de conserva de frutas. Por otro lado, la industria primaria aumentó por el mayor procesamiento de azúcar.
- En el **sector construcción**, los despachos de cemento registraron un aumento de 8,6 por ciento en setiembre de 2025, debido al mayor dinamismo de la autoconstrucción.
- El **saldo total del crédito** en setiembre de 2025 registró un aumento interanual de 5,7 por ciento, por las mayores colocaciones de la banca múltiple.
- La **inversión pública** (formación bruta de capital) disminuyó 21,5 por ciento en setiembre de 2025, como resultado de la menor inversión del Gobierno Nacional, principalmente, en las carteras de orden público y seguridad.

La Libertad: Otros indicadores de actividad económica
(Variación % respecto a similar mes del año anterior)

	Abr. 25	May. 25	Jun. 25	Jul. 25	Ago. 25	Set. 25	Ene-Set
Producción industrial	↓ -17,0	↓ -27,2	↓ -9,5	↑ 23,6	↑ 6,1	↓ -0,8	↑ 6,1
Despacho de cemento	↑ 2,4	↑ 12,1	↑ 9,9	↑ 4,1	↑ 6,3	↑ 8,6	↑ 7,1
Crédito total	↑ 6,4	↑ 7,1	↑ 6,4	↑ 8,1	↑ 8,2	↑ 5,7	2/
Inversión pública ^{1/}	↑ 29,3	↓ -7,0	↑ 35,3	↓ -27,1	↓ -42,2	↓ -21,5	↓ -9,2

1/ En términos reales.
2/ Los saldos del crédito se calculan al final de cada mes.
Fuentes: BCRP - Sucursal Trujillo, SBS, SUNAT y MEF

La actividad agropecuaria aumentó 30,6 por ciento interanual en setiembre, principalmente, por el mayor dinamismo de la actividad agrícola (42,7 por ciento).

La Libertad: Producción de principales productos agropecuarios ^{1/}

(Miles de toneladas)

Subsectores	Estructura Porcentual 2024	Setiembre				Enero - Setiembre			
		2024	2025	Var. %	Contribución al crecimiento ^{2/}	2024	2025	Var. %	Contribución al crecimiento ^{2/}
AGRÍCOLA	65,4			42,7	29,7			15,9	9,8
Orientada al mercado externo y agroindustria	48,8			50,4	29,8			26,0	10,2
Arándano	27,4	24,9	42,0	69,0	28,0	66,0	99,5	50,7	7,6
Espárrago	8,1	12,9	12,2	-5,7	-0,4	115,0	113,2	-1,6	-0,1
Palta	4,7	7,2	30,7	326,6	5,0	225,1	297,4	32,1	2,1
Caña de azúcar	4,7	406,1	518,8	27,7	1,2	3 319,3	3 559,5	7,2	0,4
Uva	1,6	2,1	2,1	2,2	0,0	30,7	29,5	-3,9	0,0
Maíz amarillo duro	1,2	39,0	5,3	-86,4	-4,0	91,2	93,6	2,6	0,0
Piñuelo	0,5	0,0	0,0	0,0	0,0	19,5	21,2	8,7	0,1
Pimiento	0,3	1,0	1,1	10,0	0,0	9,8	14,7	50,9	0,1
Maracuyá	0,2	1,5	1,4	-7,9	0,0	14,7	15,3	4,0	0,0
Páprika	0,1	0,0	0,1	140,0	0,0	0,3	0,7	108,9	0,1
Orientada al mercado interno	16,6			-1,6	-0,2			-1,9	-0,4
Papa	4,7	8,7	19,9	128,1	0,9	541,9	549,5	1,4	0,1
Arroz cáscara	4,5	0,0	0,0	0,0	0,0	330,1	335,2	1,5	0,1
Trigo	0,9	4,7	10,5	123,2	0,9	67,6	59,6	-11,7	-0,2
Cebada grano	0,7	7,2	10,6	45,9	0,4	65,4	60,7	-7,3	-0,1
Alcachofa	0,6	5,3	4,6	-11,7	-0,2	6,3	5,4	-13,8	0,0
Maíz amiláceo	0,5	0,3	1,3	325,2	0,2	24,1	21,4	-11,4	-0,1
Cebolla	0,5	7,3	6,7	-7,9	-0,1	43,4	39,5	-9,0	-0,1
Alfalfa	0,4	19,2	19,4	1,3	0,0	159,9	164,7	3,0	0,0
Otros	3,8			-42,5	-2,3			-4,5	-0,2
PECUARIO	34,6			3,2	1,0			3,8	1,5
Carne de ave ^{3/}	23,5	24,8	25,5	2,7	0,6	226,6	241,4	3,9	1,0
Huevo	4,4	6,9	7,0	1,2	0,0	61,6	62,5	1,4	0,1
Leche	2,7	16,5	17,5	6,5	0,2	142,3	151,2	6,3	0,2
Carne de porcino ^{3/}	1,9	1,9	2,1	9,7	0,2	17,9	19,3	3,8	0,1
SECTOR AGROPECUARIO	100,0			30,6	30,6			11,2	11,2

Nota: Debido al redondeo de los datos parciales, los totales pueden diferir de la suma de las partes.

1/ Cifras preliminares a precios de 2007.

2/ En base a la estructura de similar periodo de 2024.

3/ Peso neto.

Elaboración: BCRP, Sucursal Trujillo. Departamento de Estudios Económicos.

- El **sector agropecuario** aumentó 30,6 por ciento en setiembre, explicado, principalmente, por el mayor dinamismo de la actividad agrícola (42,7 por ciento), en particular por los cultivos orientados al mercado externo (50,4 por ciento). Dentro de este rubro, el arándano mostró un avance significativo, sustentado en condiciones climáticas favorables que facilitaron un manejo eficiente de la poda, lo que incrementó los rendimientos del cultivo.
- Asimismo, **el subsector pecuario** mostró un resultado positivo, impulsado por el incremento en la producción de carne de ave y leche.

La actividad pesquera aumentó 2,2 por ciento interanual en el noveno mes del año. Este aumento se explica por mayores desembarques de especies frescas.

La Libertad: Producción pesquera ^{1/} (En TM)

	Setiembre			Enero - Setiembre		
	2024	2025 ^{1/}	Var.% ^{2/}	2024	2025 ^{1/}	Var.% ^{2/}
Consumo Humano Directo			2,2			-20,8
Fresco	227	232	2,2	4 791	3 794	-20,8
Consumo Industrial			-			-51,1
Anchoveta	0	0	-	647 880	316 815	-51,1
SECTOR PESCA			2,2			-49,8

^{1/} Cifras preliminares.

^{2/} Variación a precios de 2007.

Fuente: Ministerio de la Producción.

Elaboración: BCRP, Sucursal Trujillo. Departamento de Estudios Económicos.

- La **actividad pesquera** aumentó 2,2 por ciento interanual en el noveno mes del año. Este aumento se explica por mayores desembarques de especies frescas.
- El desembarque de anchoveta fue nulo, esto debido a la culminación de la primera temporada de pesca del 2025.
- El **precio promedio de harina de pescado** en octubre de 2025 fue US\$/TM 1 750 y registró un incremento de 0,9 por ciento respecto al mes previo. En tanto que en términos interanuales aumentó 14,9 por ciento.

Cotización de la harina de pescado (US\$/tonelada - Hamburgo)

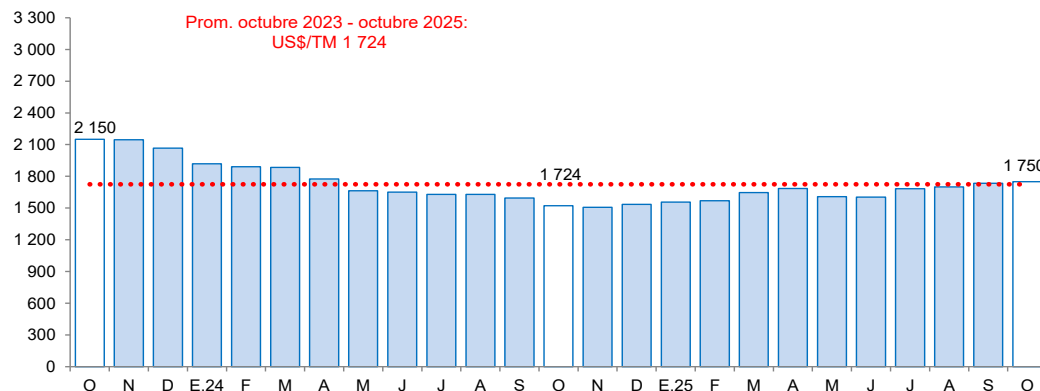

Fuente: Reuters y Bloomberg.

La actividad minera disminuyó 9,8 por ciento interanual en setiembre, por la menor producción de oro.

La Libertad: Producción Minera ^{1/}

(Var. % real respecto al mismo periodo del año anterior)

	Estructura Porcentual 2024 ^{2/}	Setiembre				Enero - Setiembre			
		2024	2025 ^{1/}	Var.%	Contribución%	2024	2025 ^{1/}	Var.%	Contribución%
Oro (Onzas troy)	98,9	87 729	79 026	-9,9	-9,8	855 084	729 533	-14,7	-14,5
Plata (Onzas troy)	1,1	53 120	55 407	4,3	0,0	531 712	496 787	-6,6	-0,1
SECTOR MINERÍA ^{2/}	100,0			-9,8	-9,8			-14,6	-14,6

^{1/} Cifras preliminares.

^{2/} A precios de 2007.

Fuente: Ministerio de Energía y Minas.

Elaboración: BCRP, Sucursal Trujillo. Departamento de Estudios Económicos.

- En octubre del año 2025, el **precio promedio del oro fue US\$/oz.tr 4 058** y registró un aumento de 10,6 por ciento respecto al mes anterior. El aumento en el precio se explicó, principalmente al cierre parcial del gobierno de Estados Unidos y las expectativas de recorte de tasas por parte de la Reserva Federal. Asimismo, en términos interanuales el precio promedio del oro aumentó 50,8 por ciento con respecto a octubre 2024,

- La **actividad minera** disminuyó 9,8 por ciento interanual en setiembre, por la menor producción de oro, debido a los menores volúmenes producidos por Consorcio Minero Horizonte y La Arena.

La Libertad: Evolución de la producción minera ^{1/}

(Var. % real respecto a similar mes del año anterior)

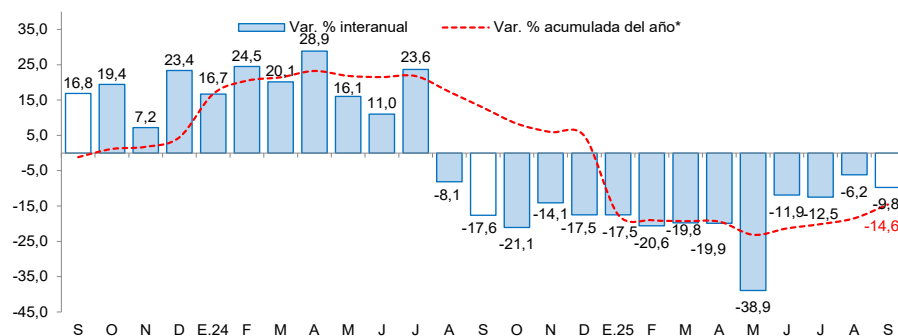

^{1/} A precios de 2007.
Fuente: MINEM.

Cotización internacional de oro

(US\$/oz.tr. promedio mensual – London Metal Exchange)

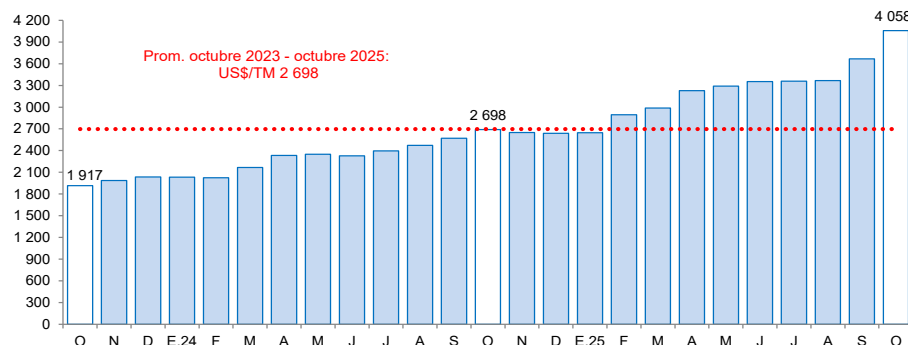

Fuente: Bloomberg.

En el noveno mes del año 2025, la actividad manufacturera disminuyó 0,8 por ciento interanual, debido a la menor producción de la industria no primaria.

La Libertad: Producción manufacturera

(Variación % real respecto al mismo periodo del año anterior) ^{1/}

Ramas de actividad	Estructura porcentual 2024 ^{2/}	Setiembre		Enero - Setiembre	
		Var. %	Contribución ^{3/}	Var. %	Contribución ^{3/}
MANUFACTURA PRIMARIA	29,5	27,3	6,2	-9,6	-2,7
Azúcar	19,6	29,4	6,2	6,6	1,2
Harina y aceite de pescado	8,4	-	-	-53,2	-3,9
Productos cárnicos	1,6	0,8	0,0	-1,3	0,0
MANUFACTURA NO PRIMARIA	70,5	-9,1	-7,1	12,1	8,8
Alimentos y bebidas	50,8	-14,1	-7,9	15,1	7,8
Conservas de frutas y hortalizas	16,0	-35,6	-7,8	47,7	7,2
Alimentos para animales	14,4	0,1	0,0	2,0	0,3
Bebidas gaseosas	11,7	-0,1	0,0	-1,3	-0,2
Ron y otras bebidas	2,3	0,7	0,0	0,7	0,0
Galletas	2,7	0,4	0,0	20,6	0,6
Alcohol etílico	2,0	-5,6	-0,1	-6,0	-0,1
Harina de trigo	1,1	0,3	0,0	0,2	0,0
Productos lácteos	0,5	0,1	0,0	0,4	0,0
Chocolate	0,0	6,7	0,0	-0,7	0,0
Productos minerales no metálicos	10,4	7,9	0,9	8,4	0,9
Cemento	10,4	7,9	0,9	8,4	0,9
Papel y productos de papel	3,2	3,8	0,1	1,7	0,1
Papel y cartón	3,2	3,8	0,1	1,7	0,1
Productos de plástico	2,2	-11,4	-0,3	11,9	0,3
Sacos de polipropileno	1,7	-20,6	-0,4	4,9	0,1
Tela arpillera	0,6	14,1	0,1	32,9	0,2
Fabricación productos textiles	1,7	1,7	0,0	-14,2	-0,3
Hilados de algodón	1,7	1,7	0,0	-14,2	-0,3
Curtido y adobo de cueros, calzado	1,1	1,6	0,0	-3,4	0,0
Vehículos automotores	1,0	9,5	0,1	5,1	0,1
Carrocerías	1,0	9,5	0,1	5,1	0,1
Actividades de edición e impresión	0,1	-38,8	0,0	-15,0	0,0
SECTOR MANUFACTURA	100,0	-0,8	-0,8	6,1	6,1

1/ Cifras preliminares.

2/ A precios de 1994.

3/ En puntos porcentuales.

Fuente: MIDAGRI, PRODUCE y Empresas Industriales.

Elaboración: BCRP, Sucursal Trujillo. Departamento de Estudios Económicos.

- En el noveno mes del año 2025, la **actividad manufacturera** disminuyó 0,8 por ciento interanual, debido a la menor producción de la industria no primaria. En la industria no primaria disminuyó el rubro de alimentos y bebidas, por el menor procesamiento de conserva de frutas. Por otro lado, la industria primaria aumentó por el mayor procesamiento de azúcar.

La Libertad: Evolución de la producción manufacturera

(Variación % real respecto al mismo mes del año anterior)

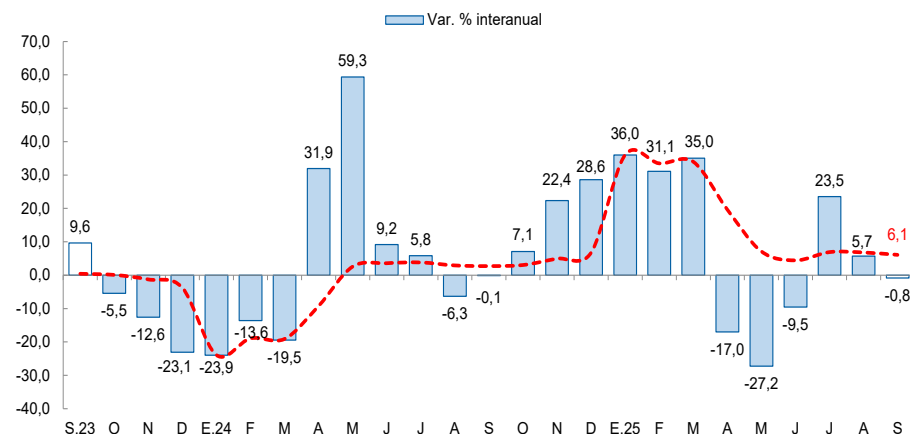

*Corresponde a la variación interanual acumulada del periodo hasta el mes indicado.

Fuente: Ministerio de Agricultura y Riego, Ministerio de la Producción y empresas industriales.

En el sector construcción, los despachos de cemento registraron un aumento de 8,6 por ciento interanual en setiembre de 2025.

La Libertad: Despachos de cemento

(Var.% real respecto a similar mes del año anterior)

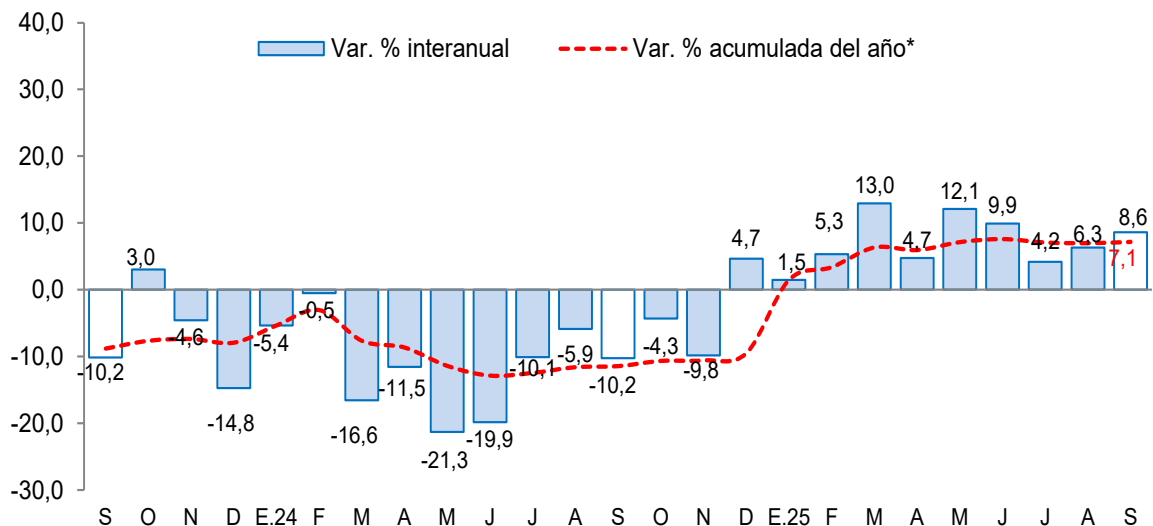

* Corresponde a la variación interanual acumulada del periodo hasta el mes indicado.

Fuente: INEI y Cementos Pacasmayo S.A.A

Nota: Los datos de enero a setiembre de 2025 son cifras preliminares.

- Respecto al **sector construcción**, los despachos de cemento registraron un aumento de 8,6 por ciento interanual en setiembre de 2025. Este resultado se explicó, principalmente, por el mayor dinamismo de la autoconstrucción.
- En el periodo acumulado entre enero y setiembre de 2025, los **despachos de cemento** alcanzaron un volumen de 555,9 mil toneladas métricas, lo que representó un aumento de 7,1 por ciento respecto de lo registrado en igual período de 2024 (518,9 mil TM). Los despachos de cemento se consideran un indicador líder de la evolución del sector construcción, ya que muestran, históricamente, altos niveles de correlación con la producción del sector construcción.

El saldo total del crédito en setiembre de 2025 ascendió a S/ 13 119 millones y aumentó 5,7 por ciento interanual, superior a la tasa registrada en el mismo periodo de 2024 (-0,7 por ciento).

La Libertad: Crédito directo

(Saldos a fin de periodo en millones de soles)

Instituciones	Setiembre				Morosidad (%)	
	2024	2025	Estructura %	Var. %	Ago.24	Ago.25
Banco de la Nación ^{1/}	489	570	4,3	16,6	2,5	2,3
Agrobanco	12	15	0,1	23,6	24,5	15,9
Banca múltiple	9 371	10 208	77,8	8,9	6,6	4,8
Instituciones no bancarias	2 543	2 326	17,7	-8,5	7,9	7,5
Cajas municipales	1 758	1 874	14,3	6,6	8,2	8,1
Cajas rurales	6	6	0,0	-0,5	4,3	2,0
Empresas financieras	764	432	3,3	-43,4	7,2	5,3
Edpymes	15	13	0,1	-12,2	6,4	5,6
TOTAL ^{2/}	12 415	13 119	100,0	5,7	6,7	5,2
En MN	10 957	11 611	88,5	6,0		
En ME	1 457	1 508	11,5	3,5		

1/ Considera solo los créditos de consumo e hipotecario.

2/ Debido al redondeo de los datos parciales, los totales pueden diferir de la suma de las partes.

Fuente: Superintendencia de Banca, Seguros y AFP (SBS).

Elaboración: BCRP, Sucursal Trujillo. Departamento de Estudios Económicos.

- La **tasa de morosidad** en agosto de 2025 fue de 5,2 por ciento, nivel inferior a la de similar mes de 2024 (6,7 por ciento). La tasa de morosidad ha disminuido tanto en las entidades no bancarias como las bancarias, en los últimos doce meses.

La Libertad: Evolución del crédito directo

(Var.% respecto a similar mes del año anterior)

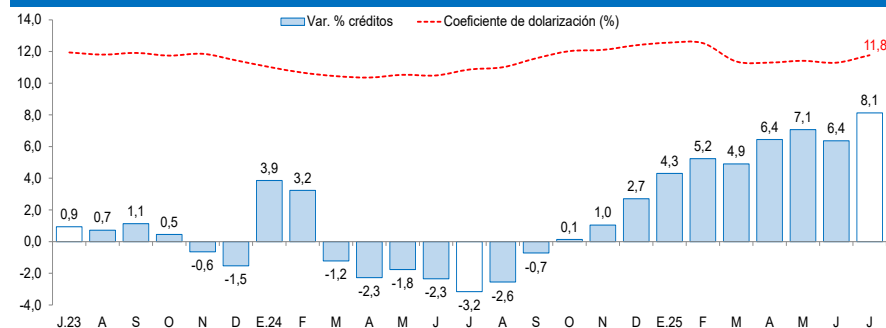

Fuente: Superintendencia de Banca, Seguros y AFP (SBS).

La Libertad: Tasa de morosidad ^{1/}

(Porcentaje)

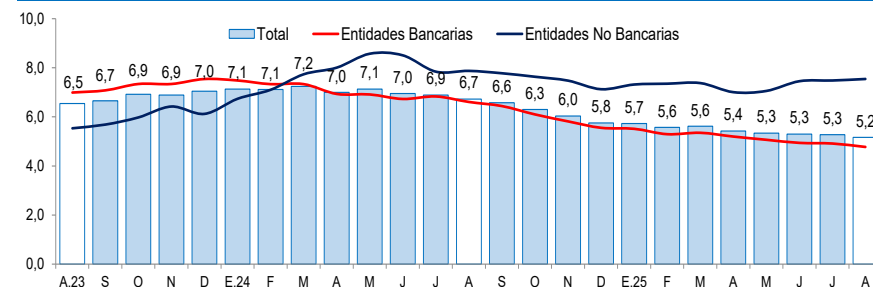

1/ Morosidad = (créditos vencidos + créditos en cobranza judicial) / colocaciones brutas.

Fuente: Superintendencia de Banca, Seguros y AFP (SBS).

Nota: No se incluyen los datos de mayo y junio del 2023 por falta de información

Los depósitos en las instituciones financieras de La Libertad al mes de setiembre de 2025 (S/ 13 312 millones) crecieron 7,5 por ciento interanual, menor a la tasa registrada en el mismo mes de 2024 (10,1 por ciento).

La Libertad: Depósitos

(Saldos a fin de periodo en millones de soles)

Instituciones	Setiembre			
	2024	2025	Estructura %	Var. %
Banco de la Nación	1 501	1 456	10,9	-3,0
Banca múltiple	8 858	9 761	73,3	10,2
Instituciones no bancarias	2 030	2 096	15,7	3,2
Cajas municipales	1 687	1 805	13,6	7,0
Cajas rurales	2	2	0,0	-9,6
Empresas financieras	341	288	2,2	-15,4
TOTAL ^{1/}	12 388	13 312	100,0	7,5
Depósitos a la vista	3 397	3 638	27,3	7,1
Depósitos de ahorro	5 451	6 201	46,6	13,8
Depósitos a plazo	3 541	3 474	26,1	-1,9
En MN	9 515	9 916	74,5	4,2
En ME	2 873	3 396	25,5	18,2

1/ Debido al redondeo de los datos parciales, los totales pueden diferir de la suma de las partes.

Fuente: Superintendencia de Banca, Seguros y AFP (SBS).

Elaboración: BCRP, Sucursal Trujillo. Departamento de Estudios Económicos.

La Libertad: Evolución de los depósitos

(Var.% respecto a similar mes del año anterior)

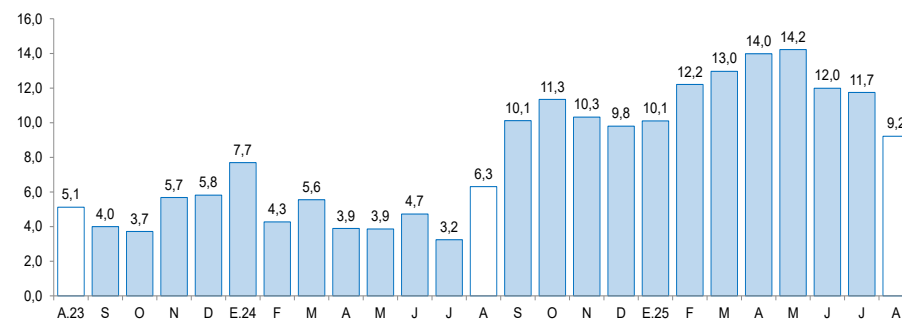

Fuente: Superintendencia de Banca, Seguros y AFP (SBS).

- Según el **tipo de institución**, los depósitos en la banca múltiple, que cuentan con una participación de 73,3 por ciento de los depósitos totales de la región, registraron un aumento interanual de 10,2 por ciento. Asimismo, los depósitos de las instituciones no bancarias registraron un aumento interanual de 3,2 por ciento por el resultado, principalmente, de las cajas municipales. Los depósitos en el Banco de la Nación, los cuales concentran el 10,9 por ciento de los depósitos totales de la región, disminuyeron 3,0 por ciento, en términos anuales.

La inversión pública disminuyó 21,5 por ciento interanual en setiembre, como resultado, principalmente, de la menor inversión del Gobierno Nacional.

La Libertad: Inversión pública ^{1/} (En millones de soles)

Niveles de gobierno	Setiembre			Enero - Setiembre		
	2024	2025	Var. % real	2024	2025	Var. % real
Gobierno Nacional	126	48	-62,9	1 389	918	-34,7
Gobierno Regional	62	75	19,2	347	495	40,8
Gobiernos locales	64	78	20,6	479	626	28,9
Total	253	201	-21,5	2 214	2 040	-9,2

1/ Información actualizada al 30 de setiembre del 2025.

Fuente: Ministerio de Economía y Finanzas (MEF).

Elaboración: BCRP, Sucursal Trujillo. Departamento de Estudios Económicos.

- La **inversión pública (formación bruta de capital)** disminuyó 21,5 por ciento interanual en setiembre, como resultado, principalmente, de la menor inversión del Gobierno Nacional (-62,9 por ciento).

- El **avance de la ejecución de la inversión pública** a agosto del presente año representó el 54,6 por ciento del Presupuesto Institucional Modificado (PIM), nivel inferior a lo ejecutado en el mismo mes del año 2024 (55,0 por ciento). Este resultado se explica por la menor ejecución del presupuesto del Gobierno Regional.

La Libertad: Evolución de la ejecución del presupuesto de inversiones (Var.% real respecto a similar mes del año anterior)

Var. % interanual Var. % acumulada del año*

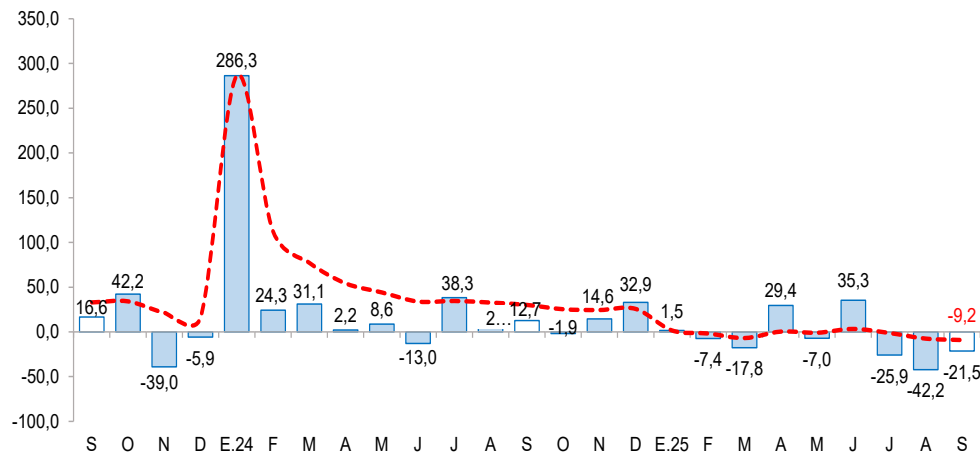

Fuente: Ministerio de Economía y Finanzas (MEF)