



BANCO CENTRAL DE RESERVA DEL PERÚ

Cajamarca: Síntesis de Actividad Económica - Noviembre 2025 -

**Departamento de Estudios Económicos
Sucursal Trujillo**

Lunes 26 de enero de 2026

El Banco Central de Reserva del Perú (BCRP) considera importante presentar un conjunto de indicadores sectoriales de la actividad económica regional, cuya base estadística es recopilada de las siguientes fuentes de información: INEI, MIDAGRI, MINEM, PRODUCE, SBS, SUNAT, MEF y empresas.

Actividad Primaria

- La **actividad agropecuaria** aumentó 8,7 por ciento interanual, principalmente por el mayor desempeño del sector agrícola (19,4 por ciento), principalmente de los cultivos orientados al mercado interno (33,0 por ciento). En dicho rubro aumentó la producción de arroz cáscara, debido a mayores superficies cosechadas en las provincias de Jaén y San Ignacio.
- La **actividad minera** aumentó 20,6 por ciento en noviembre de 2025, por la mayor producción de oro y plata. Esto se debió a la mayor concentración de minerales en las zonas productoras.

Otros Indicadores de Actividad Económica

- La **producción manufacturera** aumentó 34,1 por ciento respecto al mismo mes del año previo, debido al mayor dinamismo de la industria de productos de molinería. Dentro de este rubro se incrementó la producción de arroz cáscara..
- En el **sector construcción**, los despachos de cemento registraron un aumento de 25,3 por ciento en noviembre de 2025, debido al aumento de la inversión pública.
- El **saldo total del crédito** en noviembre de 2025 aumentó 4,7 por ciento interanual. La tasa de crecimiento en el mes es superior al crecimiento promedio de los últimos 12 meses (2,0 por ciento). Sin embargo, el crédito mantiene su trayectoria creciente desde febrero de 2014.
- La **inversión pública** aumentó 34,6 por ciento en noviembre de 2025, como resultado de la mayor inversión de los gobiernos locales y del Gobierno Regional, principalmente en las carteras de proyectos de salud, transporte, agropecuaria, cultura y saneamiento.

Cajamarca: Otros indicadores de actividad económica
(Variación % respecto a similar mes del año anterior)

	Jun.25	Jul.25	Ago. 25	Set. 25	Oct. 25	Nov. 25	Ene-Nov
Producción industrial	📈 20,2	📈 12,6	📈 4,8	📈 21,1	📈 54,1	📈 34,1	📈 20,9
Despacho de cemento	📉 -1,3	📈 15,7	📈 16,2	📈 14,9	📈 18,8	📈 25,3	📈 8,9
Crédito total	📈 0,5	📈 2,7	📈 3,6	📈 4,9	📈 4,6	📈 4,7	2/
Inversión pública ^{1/}	📈 40,5	📈 20,3	📈 26,5	📈 70,8	📈 20,5	📈 34,6	📈 21,1

1/ En términos reales.
2/ Los saldos del crédito se calculan al final de cada mes.
Fuentes: BCRP - Sucursal Trujillo, SBS, SUNAT y MEF

El sector agropecuario aumentó 8,7 por ciento interanual, principalmente, por el mayor desempeño del sector agrícola (19,4 por ciento).

Cajamarca: Producción de principales productos agropecuarios ^{1/}
(Miles de toneladas)

Subsectores	Estructura Porcentual 2024	Noviembre				Enero - Noviembre			
		2024	2025	Var. %	Contribución al crecimiento ^{2/}	2024	2025	Var. %	Contribución al crecimiento ^{2/}
AGRÍCOLA	65,0			19,4	8,5			1,0	0,7
Orientada al mercado externo y agroindustria	28,7			-37,5	-3,2			2,5	0,7
Café	22,6	0,0	0,0	-100,0	-0,2	76,7	80,8	5,3	1,3
Maíz amarillo duro	2,8	5,5	0,2	-95,9	-4,1	68,4	58,2	-14,9	-0,4
Cacao	0,4	0,1	0,0	6,4	0,0	1,2	1,1	7,2	0,0
Palta	0,4	0,3	0,0	65,2	0,2	4,3	3,6	-6,3	0,0
Mango	0,3	0,1	0,0	36,0	0,0	7,7	9,2	21,3	0,1
Orientada al mercado interno	36,3			33,0	11,7			-0,2	-0,1
Papa	9,0	20,2	15,7	-22,1	-2,4	303,6	294,4	-3,0	-0,3
Arroz cáscara	7,2	11,6	25,8	123,1	13,7	136,2	166,3	22,2	1,6
Rye grass	2,5	114,6	77,4	-32,4	-1,2	1 316,2	1 021,3	-22,4	-0,5
Maíz amiláceo	2,3	0,0	0,0	0,0	0,0	30,9	28,7	-6,8	-0,2
Frijol grano seco	1,8	0,0	0,0	72,4	0,0	14,9	12,0	-19,3	-0,4
Alfalfa	1,4	14,7	15,9	8,2	0,2	184,2	179,4	-2,6	0,0
Arveja grano verde	1,4	0,0	0,0	-28,6	0,0	26,1	24,6	-5,4	-0,1
Arveja grano seco	1,3	0,6	0,5	-9,7	-0,1	15,3	15,5	1,0	0,0
Trigo	1,1	0,0	0,0	25,0	0,0	21,2	21,5	1,6	0,0
Otros	8,2			21,8	1,5			-2,9	-0,2
PECUARIO	35,0			0,3	0,2			0,3	0,1
Leche	19,5	30,7	30,9	0,8	0,2	350,5	354,4	1,1	0,2
Carne de vacuno ^{3/}	11,7	1,9	2,0	0,4	0,1	20,4	20,3	-0,4	0,0
Carne de porcino ^{3/}	1,7	0,5	0,5	-2,0	-0,1	5,2	5,1	-0,6	0,0
Carne de ave ^{3/}	1,0	0,3	0,3	-0,6	0,0	3,1	3,1	-0,8	0,0
Carne de ovino ^{3/}	0,7	0,1	0,1	-4,3	0,0	0,8	0,8	-3,9	0,0
Huevo	0,4	0,2	0,2	-0,9	0,0	1,8	1,8	-1,2	0,0
Otros	0,2			-3,4	0,0			-5,4	0,0
SECTOR AGROPECUARIO	100,0			8,7	8,7			0,8	0,8

Nota: Debido al redondeo de los datos parciales, los totales pueden diferir de la suma de las partes.

1/ Cifras preliminares a precios de 2007.

2/ En base a la estructura de similar periodo de 2024.

3/ Peso neto.

Elaboración: BCRP, Sucursal Trujillo. Departamento de Estudios Económicos.

- El **subsector agrícola** aumentó 19,4 por ciento interanual, principalmente de los cultivos orientados al mercado interno (33,0 por ciento). En dicho rubro aumentó la producción de arroz cáscara, debido a mayores superficies cosechadas en las provincias de Jaén y San Ignacio. Por otro lado, la producción agrícola orientada al mercado interno disminuyó por menores superficies cosechadas de maíz amarillo duro. **La producción pecuaria** se incrementó por el mayor dinamismo de la industria lechera.

- En el periodo acumulado entre enero y noviembre de 2025, la producción agropecuaria aumentó 0,8 por ciento, respecto a similar periodo del año previo. Este incremento obedece principalmente por mayores rendimientos y hectáreas cosechadas de café. Asimismo, se incrementó la superficie cosechada de arroz cáscara, por mayor disponibilidad hídrica.

La actividad minera aumentó 20,6 por ciento interanual en noviembre, por la mayor producción de oro y plata, debido a los mayores volúmenes producidos por Compañía Minera Coimolache y Minera Yanacocha.

Cajamarca: Producción Minera ^{1/} (Var. % real respecto al mismo periodo del año anterior)

	Estructura Porcentual 2024 ^{2/}	Noviembre				Enero - Noviembre			
		2024	2025 ^{1/}	Var.%	Contribución%	2024	2025 ^{1/}	Var.%	Contribución%
Oro (Onzas troy)	76,2	52 425	70 184	33,9	24,5	582 440	777 850	33,6	25,6
Cobre (TMF)	22,3	2 349	1 960	-16,6	-4,4	20 864	21 927	5,1	1,1
Plata (Onzas troy)	1,5	55 571	77 131	38,8	0,5	650 333	832 803	28,1	0,4
SECTOR MINERÍA ^{2/}	100,0			20,6	20,6			27,1	27,1

^{1/} Cifras preliminares.
^{2/} A precios de 2007.
Fuente: Ministerio de Energía y Minas.
Elaboración: BCRP, Sucursal Trujillo, Departamento de Estudios Económicos.

En noviembre del año 2025, el **precio promedio del oro fue US\$/oz.tr. 4 318** y registró un aumento de 5,6 por ciento respecto al mes anterior. El aumento en el precio se explicó, principalmente a la disminución del dólar, expectativas de recortes de tasas de la Fed y a los riesgos geopolíticos principalmente con Venezuela. Asimismo, en términos interanuales el precio promedio del oro aumentó 63,6 por ciento respecto a diciembre de 2024.

- En el periodo de enero a noviembre de 2025, la actividad minera aumentó 27,1 por ciento interanual, debido a la mayor producción de oro, cobre y plata. En el mismo periodo, la actividad minera de Cajamarca estuvo compuesta, mayoritariamente, por la producción de oro, ya que representó el 78,6 por ciento de la producción total (76,2 por ciento durante el año 2024).

Cajamarca: Evolución de la producción minera ^{1/} (Var. % real respecto a similar mes del año anterior)

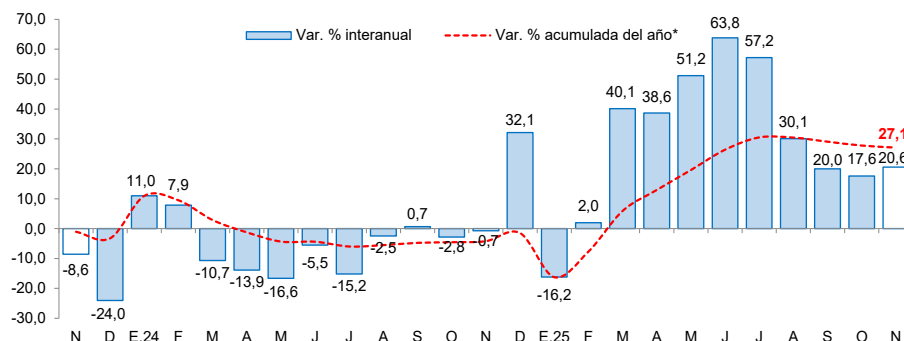

^{1/} A precios de 2007.
Fuente: MINEM.

Cotización internacional de oro (US\$/oz.tr. promedio mensual – London Metal Exchange)

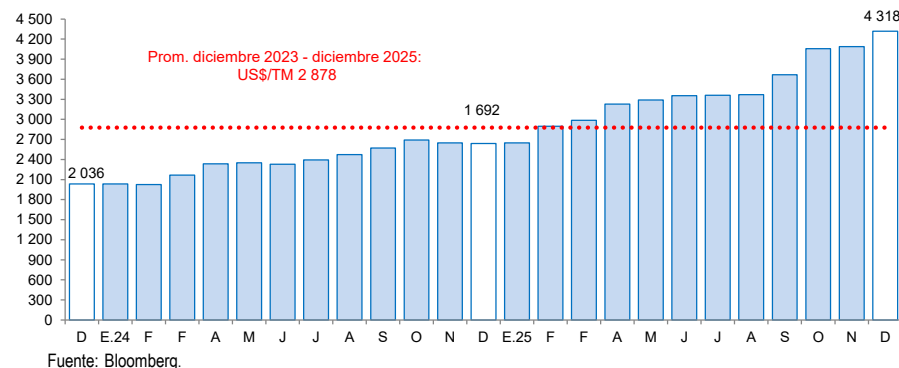

Fuente: Bloomberg.

En noviembre del año 2025, la actividad manufacturera aumentó 34,1 por ciento respecto al mismo mes del año previo.

Cajamarca: Producción manufacturera

(Variación % real respecto al mismo periodo del año anterior) ^{1/}

Ramas de actividad	Estructura porcentual 2024 ^{2/}	Noviembre		Enero - Noviembre	
		Var.%	Contribución ^{3/}	Var.%	Contribución ^{3/}
Productos Lácteos	68,7	2,4	1,7	16,2	11,1
Queso	56,0	0,3	0,2	18,0	10,0
Manjar blanco	10,8	11,8	1,1	6,4	0,7
Yogurt	1,7	26,0	0,4	24,3	0,4
Mantequilla	0,2	9,8	0,0	-4,1	0,0
Productos de Molinería	29,8	122,1	32,3	32,5	9,8
Arroz pilado	29,8	122,1	32,3	32,5	9,8
Bebidas no Alcohólicas	1,1	3,7	0,0	2,0	0,0
Agua embotellada	1,1	3,7	0,0	2,0	0,0
Sustancias Químicas Básicas	0,4	0,2	0,0	4,0	0,0
Oxígeno	0,4	0,2	0,0	4,0	0,0
SECTOR MANUFACTURA	100,0	34,1	34,1	20,9	20,9

1/ Cifras preliminares.

2/ A precios de 1994.

3/ En puntos porcentuales.

Fuente: Ministerio de Desarrollo Agrario y Riego, Ministerio de la Producción y empresas industriales.

Elaboración: BCRP, Sucursal Trujillo. Departamento de Estudios Económicos.

- En el periodo acumulado entre enero y noviembre de 2025, la industria manufacturera aumentó 20,9 por ciento, respecto a similar periodo del año anterior. Dicho incremento obedece a la mayor producción de lácteos, principalmente queso.

- En noviembre del año 2025, la actividad manufacturera aumentó 34,1 por ciento respecto al mismo mes del año previo, debido al mayor dinamismo de la industria de productos de molinería. Dentro de este rubro se incrementó la producción de arroz cáscara.

Cajamarca: Evolución de la producción manufacturera no primaria

(Variación % real respecto al mismo mes del año anterior)

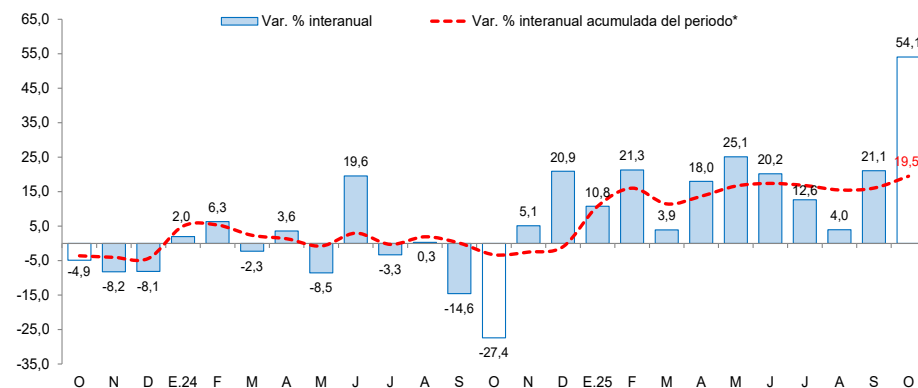

Fuente: Ministerio de Agricultura y Riego, Ministerio de la Producción y empresas industriales.

En el sector construcción, los despachos de cemento registraron un aumento de 25,3 por ciento interanual en noviembre de 2025

Cajamarca: Despachos de cemento (Var.% real respecto a similar mes del año anterior)

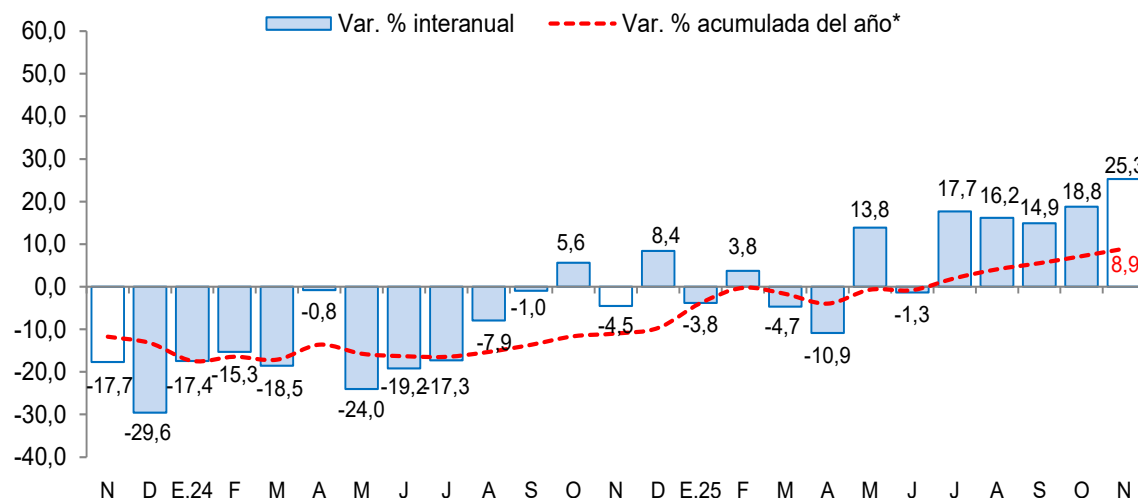

*Corresponde a la variación interanual acumulada del periodo hasta el mes indicado.

Fuente: INEI y Cementos Pacasmayo S.A.A.

Nota: Los datos de enero a noviembre de 2025 son cifras preliminares.

- Respecto al **sector construcción**, los despachos de cemento registraron un aumento de 25,3 por ciento interanual en noviembre de 2025. Este resultado se explicó, principalmente por el mayor dinamismo de la inversión pública.
- En el periodo acumulado entre enero y noviembre de 2025, los **despachos de cemento** fueron 446,2 mil toneladas métricas (TM), lo que representó un aumento de 8,9 por ciento con relación a lo registrado en similar periodo de 2024 (409,6 mil TM). Los despachos de cemento se consideran un indicador líder de la evolución del sector construcción, ya que muestran, históricamente, altos niveles de correlación con la producción del sector construcción.

El saldo total del crédito en noviembre de 2025 ascendió a S/ 6 473 millones y registró un aumento interanual de 4,7 por ciento, superior a la tasa registrada en el mismo periodo de 2024 (1,9 por ciento).

Cajamarca: Crédito
(Saldos a fin de periodo en millones de soles)

Instituciones	Noviembre				Morosidad (%)	
	2024	2025	Estructura %	Var. %	Oct.24	Oct.25
Banco de la Nación ^{1/}	344	397	6,1	15,5	2,0	1,9
Agrobanco	38	42	0,7	11,9	6,7	6,0
Banca múltiple	3 799	4 146	64,1	9,1	5,4	4,4
Instituciones no bancarias	1 999	1 887	29,2	-5,6	7,3	6,6
Cajas municipales	1 406	1 489	23,0	5,9	6,6	6,5
Cajas rurales	85	86	1,3	1,8	13,5	9,5
Empresas financieras	483	294	4,5	-39,1	8,1	6,3
Edpymes	25	17	0,3	-31,5	11,6	11,0
TOTAL ^{2/}	6 180	6 473	100,0	4,7	5,9	4,9
En MN	6 079	6 334	97,9	4,2		
En ME	101	139	2,1	37,9		

1/ Considera solo los créditos de consumo e hipotecario.
2/ Debido al redondeo de los datos parciales, los totales pueden diferir de la suma de las partes.
Fuente: Superintendencia de Banca, Seguros y AFP (SBS).

Elaboración: BCRP, Sucursal Trujillo. Departamento de Estudios Económicos.

- La **tasa de morosidad** en octubre de 2025 fue 4,9 por ciento, nivel inferior a la de similar mes de 2024 (5,9 por ciento). La tasa de morosidad ha aumentado en las entidades no bancarias y ha disminuido en las bancarias, en los últimos doce meses.

Cajamarca: Evolución del crédito
(Var.% respecto a similar mes del año anterior)

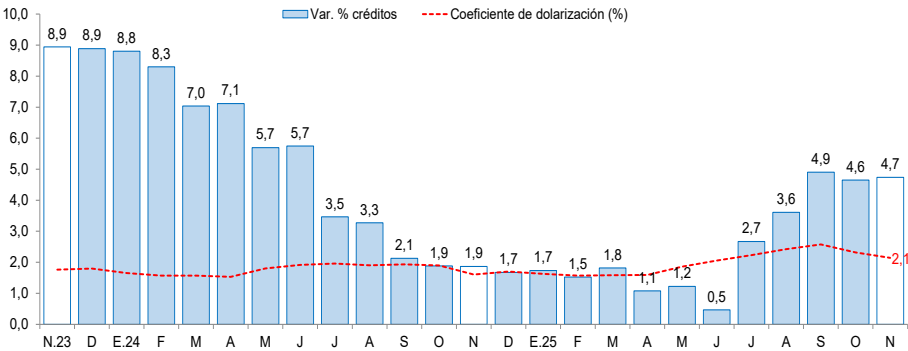

Fuente: Superintendencia de Banca, Seguros y AFP (SBS).

Cajamarca: Tasa de morosidad ^{1/}
(Porcentaje)

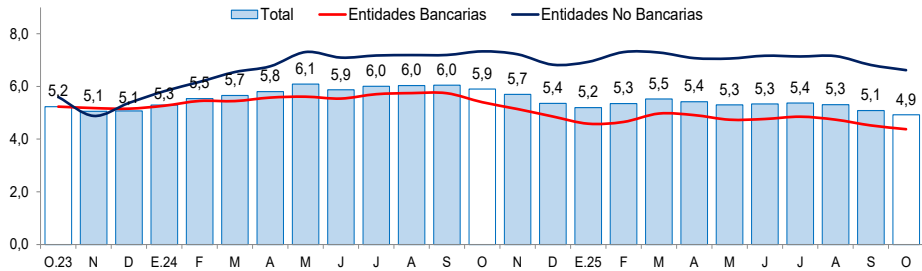

1/ Morosidad = (créditos vencidos + créditos en cobranza judicial) / colocaciones brutas.
Fuente: Superintendencia de Banca, Seguros y AFP (SBS).
No se incluyen los datos de mayo y junio del 2023 por falta de información

Los depósitos en las instituciones financieras de Cajamarca al mes de noviembre de 2025 (S/ 5 009 millones) aumentaron 20,5 por ciento interanual, mayor a la tasa registrada en el mismo mes de 2024 (2,9 por ciento).

Cajamarca: Depósitos

(Saldos a fin de periodo en millones de soles)

Instituciones	Noviembre			
	2024	2025	Estructura %	Var. %
Banco de la Nación	1 035	1 380	27,5	33,3
Banca múltiple	2 359	2 810	56,1	19,1
Instituciones no bancarias	762	819	16,4	7,6
Cajas municipales	705	772	15,4	9,5
Cajas rurales	4	6	0,1	27,9
Empresas financieras	52	42	0,8	-20,0
TOTAL ^{1/}	4 156	5 009	100,0	20,5
Depósitos a la vista	774	926	18,5	19,7
Depósitos de ahorro	2 268	2 799	55,9	23,4
Depósitos a plazo	1 114	1 285	25,6	15,3
En M/N	3 660	4 339	86,6	18,6
En M/E	496	670	13,4	35,2

1/ Debido al redondeo de los datos parciales, los totales pueden diferir de la suma de las partes.

Fuente: Superintendencia de Banca, Seguros y AFP (SBS).

Elaboración: BCRP, Sucursal Trujillo. Departamento de Estudios Económicos.

Cajamarca: Evolución de los depósitos

(Var.% respecto a similar mes del año anterior)

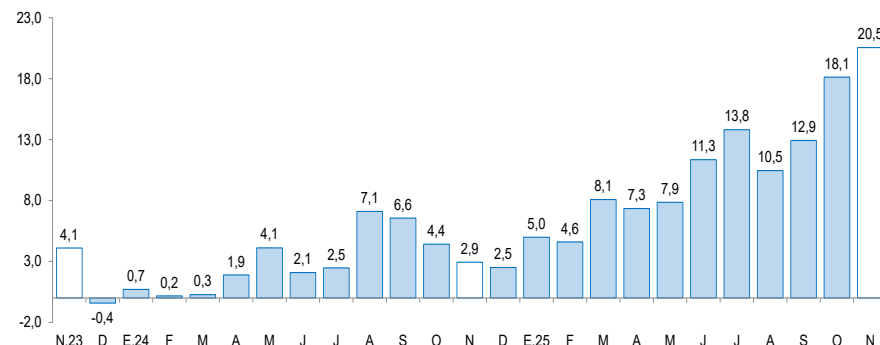

Fuente: Superintendencia de Banca, Seguros y AFP (SBS).

- Según el **tipo de institución**, los depósitos en la banca múltiple, que cuentan con una participación del 56,1 por ciento de los depósitos totales de la región, registraron un aumento interanual de 19,1 por ciento. Asimismo, los depósitos de las instituciones no bancarias aumentaron 7,6 por ciento interanual, principalmente por el resultado de las cajas municipales y rurales. Los depósitos en el Banco de la Nación, los cuales concentran el 27,5 por ciento de los depósitos totales de la región, aumentaron 33,3 por ciento, en términos anuales.

La inversión pública aumentó 34,6 por ciento interanual en noviembre, principalmente, como resultado de la mayor inversión de los gobiernos locales y del Gobierno Regional.

Cajamarca: Inversión pública ^{1/} (En millones de soles)

Niveles de gobierno	Noviembre			Enero - Noviembre		
	2024	2025	Var. % real	2024	2025	Var. % real
Gobierno Nacional	60	33	-45,7	588	639	7,1
Gobierno Regional	64	79	22,4	691	791	12,8
Gobiernos locales	77	162	107,4	687	985	41,3
Total	201	275	34,6	1 965	2 415	21,1

1/ Información actualizada al 30 de noviembre del 2025.

Fuente: Ministerio de Economía y Finanzas (MEF).

Elaboración: BCRP, Sucursal Trujillo. Departamento de Estudios Económicos.

- La **inversión pública (formación bruta de capital)** aumentó 34,6 por ciento interanual en noviembre, principalmente como resultado de la mayor inversión de los gobiernos locales (107,4 por ciento) y del Gobierno Regional (22,4 por ciento).
- El **avance de la inversión pública** a noviembre del presente año representó el 66,1 por ciento del Presupuesto Institucional Modificado (PIM), nivel superior a lo ejecutado durante el mismo periodo del año 2024 (60,2 por ciento). Este resultado se explicó por la mayor ejecución del gasto en el Gobierno Nacional.

Cajamarca: Evolución de la ejecución del presupuesto de inversiones (Var.% real respecto a similar mes del año anterior)

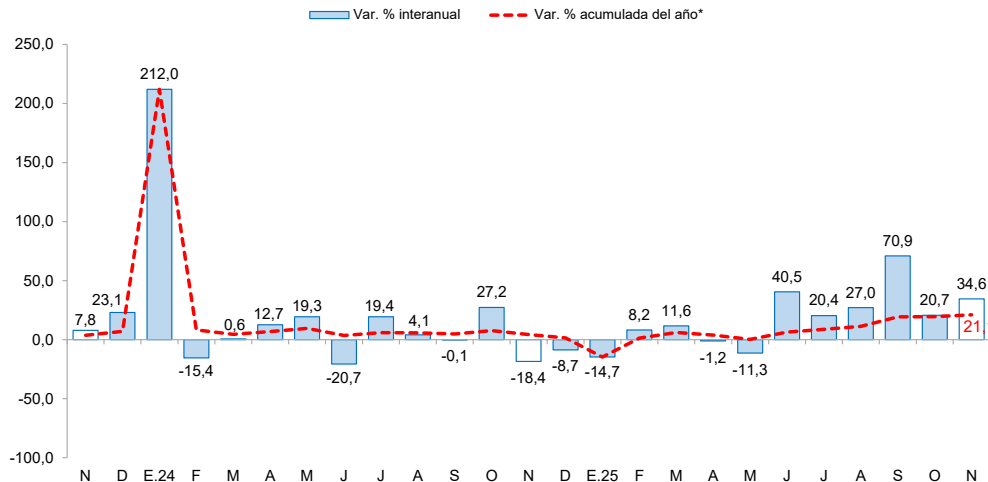

Fuente: Ministerio de Economía y Finanzas (MEF).