



BANCO CENTRAL DE RESERVA DEL PERÚ

Cajamarca: Síntesis de Actividad Económica - Setiembre 2025 -

**Departamento de Estudios Económicos
Sucursal Trujillo**

Lunes 24 de noviembre de 2025

El Banco Central de Reserva del Perú (BCRP) considera importante presentar un conjunto de indicadores sectoriales de la actividad económica regional, cuya base estadística es recopilada de las siguientes fuentes de información: INEI, MIDAGRI, MINEM, PRODUCE, SBS, SUNAT, MEF y empresas.

Actividad Primaria

- La **actividad agropecuaria** aumentó 9,3 por ciento interanual, principalmente por el mayor desempeño del sector agrícola (16,8 por ciento), principalmente de los cultivos orientados al mercado externo (33,5 por ciento). En dicho rubro aumentó la producción de café, por mayores rendimientos en los principales campos de cultivo de la provincia de San Ignacio.
- La **actividad minera** aumentó 20,0 por ciento en setiembre de 2025, por la mayor producción de oro y plata. Esto se debió a la mayor concentración de minerales en las zonas productoras.

Otros Indicadores de Actividad Económica

- La **producción manufacturera** aumentó 21,1 por ciento respecto al mismo mes del año previo, debido al mayor dinamismo de la industria de productos lácteos. Dentro de este rubro se incrementó la producción de queso y manjar blanco.
- En el **sector construcción**, los despachos de cemento registraron un aumento de 14,9 por ciento en setiembre de 2025, debido al aumento de la inversión pública.
- El **saldo total del crédito** en setiembre de 2025 aumentó 4,9 por ciento interanual. La tasa de crecimiento en el mes es superior al crecimiento promedio de los últimos 12 meses (1,7 por ciento). Sin embargo, el crédito mantiene su trayectoria creciente desde febrero de 2014.
- La **inversión pública** aumentó 70,8 por ciento en setiembre de 2025, como resultado de la mayor inversión de los tres niveles de gobierno, principalmente en las carteras de proyectos de orden público, transporte, saneamiento, educación y salud.

Cajamarca: Otros indicadores de actividad económica
(Variación % respecto a similar mes del año anterior)

	Abr. 25	May.25	Jun.25	Jul.25	Ago. 25	Set. 25	Ene-Set
Producción industrial	18,0	25,1	20,2	12,6	4,8	21,1	16,0
Despacho de cemento	-8,7	13,8	-1,3	15,7	16,2	14,9	5,5
Crédito total	1,1	1,2	0,5	2,7	3,6	4,9	2/
Inversión pública ^{1/}	-1,5	-11,4	40,5	20,3	26,5	70,8	19,3

1/ En términos reales.
2/ Los saldos del crédito se calculan al final de cada mes.
Fuentes: BCRP - Sucursal Trujillo, SBS, SUNAT y MEF

El sector agropecuario aumentó 9,3 por ciento interanual, principalmente, por el mayor desempeño del sector agrícola (16,8 por ciento).

Cajamarca: Producción de principales productos agropecuarios ^{1/}
(Miles de toneladas)

Subsectores	Estructura Porcentual 2024	Setiembre			Contribución al crecimiento ^{2/}	Enero - Setiembre			Contribución al crecimiento ^{2/}
		2024	2025	Var. %		2024	2025	Var. %	
AGRÍCOLA	64,8			16,8	9,2			-0,4	-0,3
Orientada al mercado externo y agroindustria	28,4			33,5	7,1			1,5	0,5
Café	22,6	3,6	5,1	42,3	7,0	75,5	77,7	2,9	0,8
Maíz amarillo duro	2,8	2,9	1,9	-33,4	-0,6	62,7	56,6	-9,7	-0,3
Cacao	0,4	0,0	0,0	6,6	0,0	1,0	0,2	5,7	0,0
Palta	0,3	0,1	0,0	210,2	0,3	4,1	1,6	-9,2	0,0
Mango	0,3	0,0	0,0	-6,5	0,0	7,6	7,5	21,7	0,1
Orientada al mercado interno	36,4			6,0	2,0			-2,1	-0,8
Papa	9,0	15,0	16,4	9,9	0,6	262,6	259,2	-1,3	-0,1
Arroz cáscara	7,3	5,6	7,3	30,7	1,3	107,6	126,9	18,0	1,2
Rye grass	2,5	125,4	73,6	-41,3	-1,4	1 083,9	862,8	-20,4	-0,5
Maíz amiláceo	2,3	0,5	0,3	-48,1	-0,3	30,8	28,1	-8,7	-0,2
Frijol grano seco	1,8	0,2	0,2	-19,7	-0,1	14,7	11,7	-20,2	-0,4
Alfalfa	1,4	16,4	16,3	-0,3	0,0	153,3	147,3	-3,9	-0,1
Arveja grano verde	1,4	2,7	3,1	16,7	0,4	25,5	23,8	-6,8	-0,1
Arveja grano seco	1,4	5,2	5,6	6,8	0,5	12,1	11,5	-4,6	-0,1
Trigo	1,1	1,6	2,6	64,6	0,8	20,3	20,7	2,2	0,0
Otros	8,3			3,0	0,2			-5,7	-0,5
PECUARIO	35,2			0,3	0,2			0,3	0,1
Leche	19,6	30,9	31,4	1,8	0,4	287,1	290,4	1,2	0,2
Carne de vacuno ^{3/}	11,7	1,9	1,9	-1,4	-0,2	16,6	16,5	-0,6	-0,1
Carne de porcino ^{3/}	1,7	0,5	0,5	-0,1	0,0	4,2	4,2	-0,5	0,0
Carne de ave ^{3/}	1,0	0,3	0,3	-0,7	0,0	2,5	2,5	-0,6	0,0
Carne de ovino ^{3/}	0,7	0,1	0,1	-4,9	0,0	0,6	0,6	-3,5	0,0
Huevo	0,4	0,2	0,2	0,2	0,0	1,5	1,5	-1,1	0,0
Otros	0,2			-6,5	0,0			-5,5	0,0
SECTOR AGROPECUARIO	100,0			9,3	9,3			-0,2	-0,2

Nota: Debido al redondeo de los datos parciales, los totales pueden diferir de la suma de las partes.

1/ Cifras preliminares a precios de 2007.

2/ En base a la estructura de similar periodo de 2024.

3/ Peso neto.

Elaboración: BCRP, Sucursal Trujillo. Departamento de Estudios Económicos.

- El **subsector agrícola** aumentó 16,8 por ciento interanual, principalmente por el mayor desempeño de los cultivos orientados al mercado externo (33,5 por ciento). Dentro del mercado interno se incrementó la producción de café, por mayores superficies cosechadas. En contraste, el **subsector pecuario** mostró un resultado positivo, debido al mayor dinamismo de la industria lechera.
- En el periodo acumulado entre enero y setiembre de 2025, la producción agropecuaria disminuyó 0,2 por ciento, respecto a similar periodo del año previo. Esta disminución se explica, principalmente por menores hectáreas cosechadas de frijol grano seco. Las cosechas fueron afectadas por el déficit hídrico en los meses de siembra (agosto y setiembre). Por otro lado, la producción de café aumentó por favorables condiciones climáticas.

La actividad minera aumentó 20,0 por ciento interanual en setiembre, por la mayor producción de oro y plata, debido a los mayores volúmenes producidos por Compañía Minera Coimolache y Minera Yanacocha.

Cajamarca: Producción Minera ^{1/}

(Var. % real respecto al mismo periodo del año anterior)

	Estructura Porcentual 2024 ^{2/}	Setiembre				Enero - Setiembre			
		2024	2025 ^{1/}	Var.%	Contribución%	2024	2025 ^{1/}	Var.%	Contribución%
Oro (Onzas troy)	76,2	61 152	79 371	29,8	22,8	471 005	629 961	33,7	25,9
Cobre (TMF)	22,3	2 170	1 860	-14,3	-3,2	16 317	18 446	13,0	2,8
Plata (Onzas troy)	1,5	67 207	84 102	25,1	0,4	535 034	664 138	24,1	0,4
SECTOR MINERÍA ^{2/}	100,0			20,0	20,0			29,1	29,1

^{1/} Cifras preliminares.

^{2/} A precios de 2007.

Fuente: Ministerio de Energía y Minas.

Elaboración: BCRP, Sucursal Trujillo, Departamento de Estudios Económicos.

En octubre del año 2025, el **precio promedio del oro fue US\$/oz.tr. 4 058** y registró un aumento de 10,6 por ciento respecto al mes anterior. El aumento en el precio se explicó, principalmente al cierre parcial del gobierno de Estados Unidos y las expectativas de recorte de tasas por parte de la Reserva Federal. Asimismo, en términos interanuales el precio promedio del oro aumentó 50,8 por ciento respecto a octubre de 2024.

- La **actividad minera** en el periodo de enero a setiembre de 2025, Cajamarca ocupó el segundo lugar en la producción nacional de oro, con un total acumulado de 629 mil onzas troy (24,3 por ciento del total nacional). Así también, a nivel de empresas, Minera Yanacocha ocupó el primer lugar en la producción nacional, al contribuir con el 15,0 por ciento del total producido. En el primer lugar se ubicó La Libertad, al contribuir con el 28,2 por ciento de la producción nacional.

Cajamarca: Evolución de la producción minera ^{1/}

(Var. % real respecto a similar mes del año anterior)

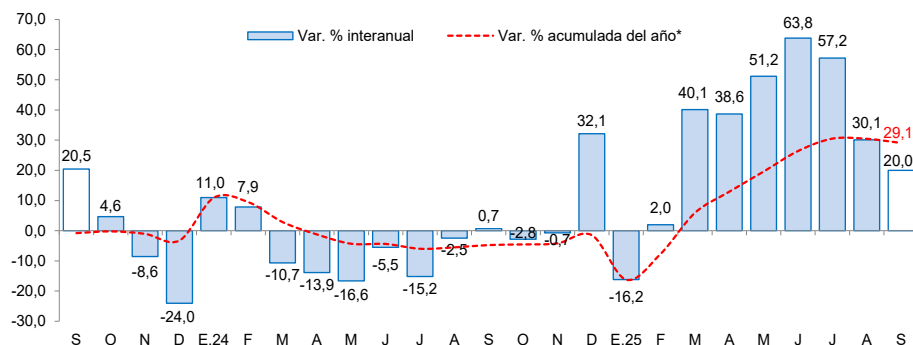

^{1/} A precios de 2007.

Fuente: MINEM.

Cotización internacional de oro

(US\$/oz.tr. promedio mensual – London Metal Exchange)

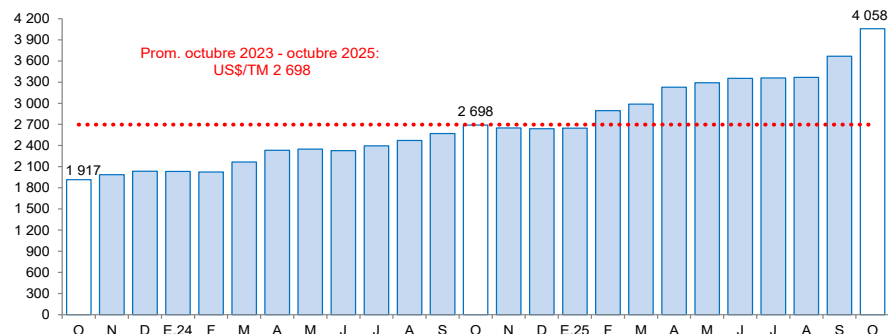

Fuente: Bloomberg.

En el noveno mes del año 2025, la actividad manufacturera aumentó 21,1 por ciento respecto al mismo mes del año previo

Cajamarca: Producción manufacturera

(Variación % real respecto al mismo periodo del año anterior) ^{1/}

Ramas de actividad	Estructura porcentual 2024 ^{2/}	Setiembre		Enero - Setiembre	
		Var.%	Contribución ^{3/}	Var.%	Contribución ^{3/}
Productos Lácteos	68,7	18,5	15,4	17,1	11,6
Queso	56,0	19,8	13,3	19,1	10,4
Manjar blanco	10,8	8,4	1,1	6,9	0,8
Yogurt	1,7	51,7	0,9	24,3	0,4
Mantequilla	0,2	-10,4	0,0	-7,1	0,0
Productos de Molinería	29,8	37,6	5,7	14,3	4,4
Arroz pilado	29,8	37,6	5,7	14,3	4,4
Bebidas no Alcohólicas	1,1	4,4	0,1	2,1	0,0
Agua embotellada	1,1	4,4	0,1	2,1	0,0
Sustancias Químicas Básicas	0,4	1,3	0,0	4,8	0,0
Oxígeno	0,4	1,3	0,0	4,8	0,0
SECTOR MANUFACTURA	100,0	21,1	21,1	16,0	16,0

1/ Cifras preliminares.

2/ A precios de 1994.

3/ En puntos porcentuales.

Fuente: Ministerio de Desarrollo Agrario y Riego, Ministerio de la Producción y empresas industriales.

Elaboración: BCRP, Sucursal Trujillo. Departamento de Estudios Económicos.

- En el periodo acumulado entre enero y setiembre de 2025, la industria manufacturera aumentó 16,0 por ciento, respecto a similar periodo del año anterior. Dicho incremento obedece a la mayor producción de lácteos, principalmente queso.

- En el **noveno mes** del año 2025, la actividad manufacturera aumentó 21,1 por ciento respecto al mismo mes del año previo, debido al mayor dinamismo de la industria de productos lácteos. Dentro de este rubro se incrementó la producción de queso y manjar blanco.

Cajamarca: Evolución de la producción manufacturera no primaria

(Variación % real respecto al mismo mes del año anterior)

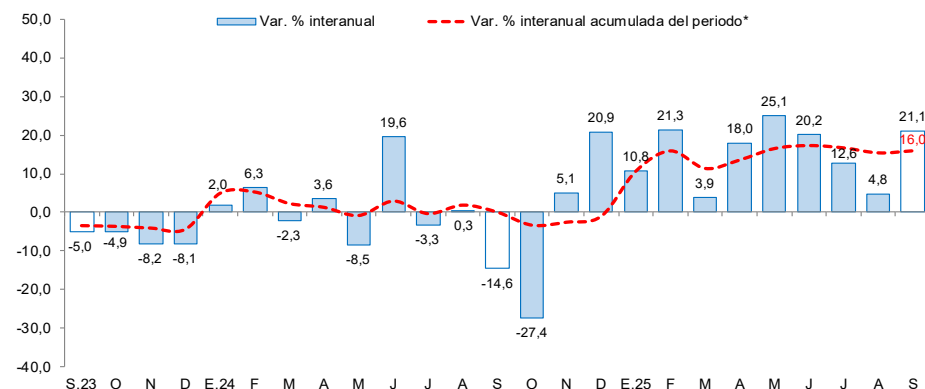

Fuente: Ministerio de Agricultura y Riego, Ministerio de la Producción y empresas industriales.

En el sector construcción, los despachos de cemento registraron un aumento de 14,9 por ciento interanual en setiembre de 2025

Cajamarca: Despachos de cemento (Var.% real respecto a similar mes del año anterior)

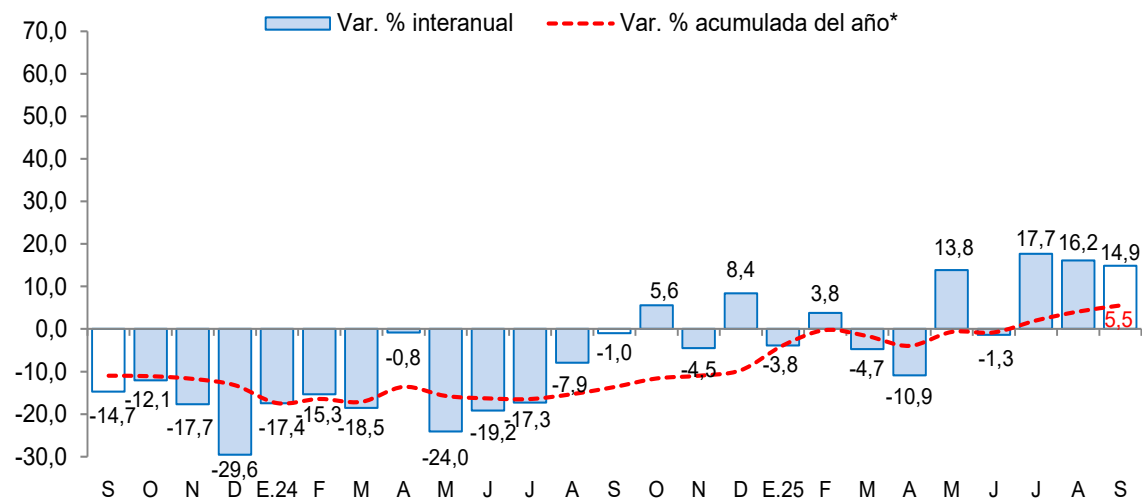

*Corresponde a la variación interanual acumulada del periodo hasta el mes indicado.

Fuente: INEI y Cementos Pacasmayo S.A.A.

Nota: Los datos de enero a setiembre de 2025 son cifras preliminares.

- Respecto al **sector construcción**, los despachos de cemento registraron un aumento de 14,9 por ciento interanual en setiembre de 2025. Este resultado se explicó, principalmente por el mayor dinamismo de la inversión pública.
- En el periodo acumulado entre enero y setiembre de 2025, los **despachos de cemento** 341,9 mil toneladas métricas (TM), lo que representó un aumento de 5,5 por ciento con relación a lo registrado en similar periodo de 2024 (324,0 mil TM). Los despachos de cemento se consideran un indicador líder de la evolución del sector construcción, ya que muestran, históricamente, altos niveles de correlación con la producción del sector construcción.

El saldo total del crédito en setiembre de 2025 ascendió a S/ 6 418 millones y registró un aumento interanual de 4,9 por ciento, superior a la tasa registrada en el mismo periodo de 2024 (2,1 por ciento).

Cajamarca: Crédito

(Saldos a fin de periodo en millones de soles)

Instituciones	Setiembre				Morosidad (%)	
	2024	2025	Estructura %	Var. %	Ago.24	Ago.25
Banco de la Nación ^{1/}	338	394	6,1	16,8	1,8	1,9
Agrobanco	37	42	0,7	14,9	6,5	6,0
Banca múltiple	3 791	4 104	63,9	8,3	5,7	4,7
Instituciones no bancarias	1 952	1 877	29,3	-3,8	7,2	7,2
Cajas municipales	1 365	1 474	23,0	8,0	6,3	6,9
Cajas rurales	84	87	1,4	3,4	11,8	11,7
Empresas financieras	477	298	4,6	-37,5	8,5	6,5
Edpymes	26	18	0,3	-31,6	11,0	11,8
TOTAL ^{2/}	6 118	6 418	100,0	4,9	6,0	5,3
En MN	5 998	6 252	97,4	4,2		
En ME	120	165	2,6	37,8		

1/ Considera solo los créditos de consumo e hipotecario.

2/ Debido al redondeo de los datos parciales, los totales pueden diferir de la suma de las partes.

Fuente: Superintendencia de Banca, Seguros y AFP (SBS).

Elaboración: BCRP, Sucursal Trujillo. Departamento de Estudios Económicos.

- La **tasa de morosidad** en agosto de 2025 fue 5,3 por ciento, nivel inferior a la de similar mes de 2024 (6,0 por ciento). La tasa de morosidad ha aumentado en las entidades no bancarias y ha disminuido en las bancarias, en los últimos doce meses.

Cajamarca: Evolución del crédito

(Var.% respecto a similar mes del año anterior)

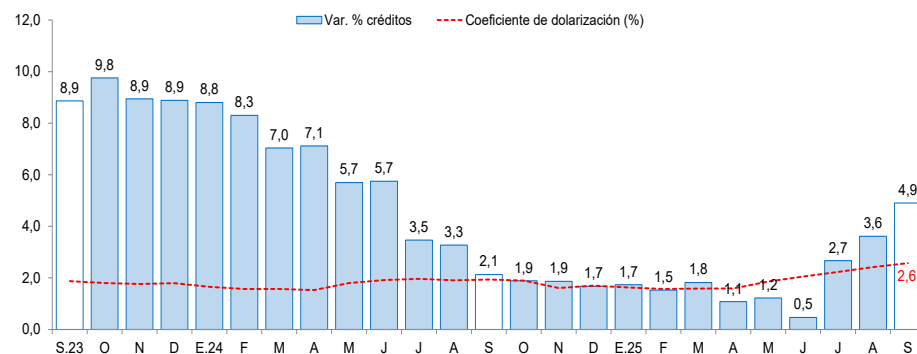

Fuente: Superintendencia de Banca, Seguros y AFP (SBS).

Cajamarca: Tasa de morosidad ^{1/}

(Porcentaje)

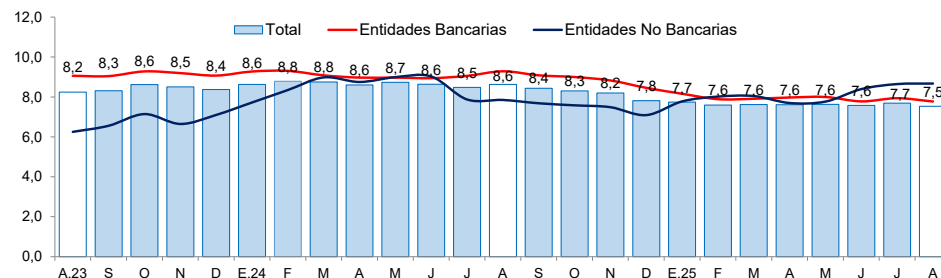

1/ Morosidad = (créditos vencidos + créditos en cobranza judicial) / colocaciones brutas.

Fuente: Superintendencia de Banca, Seguros y AFP (SBS).

No se incluyen los datos de mayo y junio del 2023 por falta de información

Los depósitos en las instituciones financieras de Cajamarca al mes de setiembre de 2025 (S/ 4 736 millones) aumentaron 12,9 por ciento interanual, mayor a la tasa registrada en el mismo mes de 2024 (6,6 por ciento).

Instituciones	Setiembre			
	2024	2025	Estructura %	Var. %
Banco de la Nación	1 128	1 318	27,8	16,8
Banca múltiple	2 307	2 617	55,3	13,5
Instituciones no bancarias	760	801	16,9	5,5
Cajas municipales	704	755	15,9	7,2
Cajas rurales	5	5	0,1	17,3
Empresas financieras	51	41	0,9	-19,3
TOTAL ^{1/}	4 194	4 736	100,0	12,9
Depósitos a la vista	861	856	18,1	-0,6
Depósitos de ahorro	2 241	2 636	55,6	17,6
Depósitos a plazo	1 092	1 245	26,3	14,0
En M/N	3 695	4 110	86,8	11,2
En M/E	499	626	13,2	25,6

1/ Debido al redondeo de los datos parciales, los totales pueden diferir de la suma de las partes.

Fuente: Superintendencia de Banca, Seguros y AFP (SBS).

Elaboración: BCRP, Sucursal Trujillo. Departamento de Estudios Económicos.

Cajamarca: Evolución de los depósitos
(Var.% respecto a similar mes del año anterior)

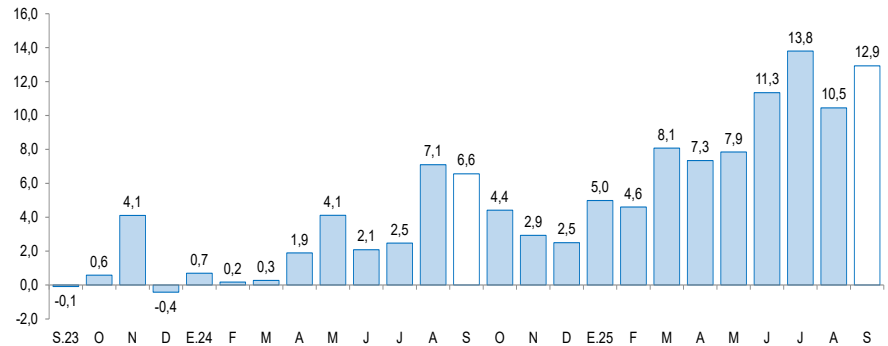

Fuente: Superintendencia de Banca, Seguros y AFP (SBS).

- Según el **tipo de institución**, los depósitos en la banca múltiple, que cuentan con una participación del 55,3 por ciento de los depósitos totales de la región, registraron un aumento interanual de 13,5 por ciento. Asimismo, los depósitos de las instituciones no bancarias aumentaron 5,5 por ciento interanual, principalmente por el resultado de las cajas municipales y rurales. Los depósitos en el Banco de la Nación, los cuales concentran el 27,8 por ciento de los depósitos totales de la región, aumentaron 16,8 por ciento, en términos anuales.

La inversión pública aumentó 70,8 por ciento interanual en setiembre, principalmente, como resultado de la mayor inversión del Gobierno Regional y los gobiernos locales.

Cajamarca: Inversión pública ^{1/} (En millones de soles)

Niveles de gobierno	Setiembre			Enero - Setiembre		
	2024	2025	Var. % real	2024	2025	Var. % real
Gobierno Nacional	66	83	23,7	417	504	19,0
Gobierno Regional	65	152	131,9	551	622	11,1
Gobiernos locales	73	117	59,1	535	695	28,0
Total	204	353	70,8	1 503	1 820	19,3

1/ Información actualizada al 30 de setiembre del 2025.

Fuente: Ministerio de Economía y Finanzas (MEF).

Elaboración: BCRP, Sucursal Trujillo. Departamento de Estudios Económicos.

- La **inversión pública (formación bruta de capital)** aumentó 70,8 por ciento interanual en setiembre, principalmente como resultado de la mayor inversión del Gobierno Regional (131,9 por ciento), de los gobiernos locales (59,1 por ciento) y del Gobierno Nacional (23,7 por ciento).
- El **avance de la inversión pública** a setiembre del presente año representó el 51,8 por ciento del Presupuesto Institucional Modificado (PIM), nivel superior a lo ejecutado durante el mismo periodo del año 2024 (47,8 por ciento). Este resultado se explicó por la mayor ejecución del gasto en el Gobierno Nacional.

Cajamarca: Evolución de la ejecución del presupuesto de inversiones (Var.% real respecto a similar mes del año anterior)

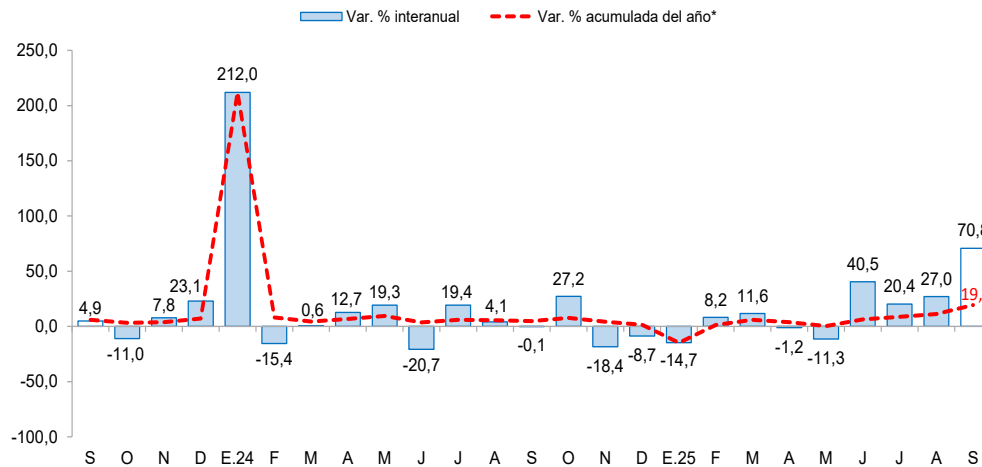

Fuente: Ministerio de Economía y Finanzas (MEF).