



BANCO CENTRAL DE RESERVA DEL PERÚ

Áncash: Síntesis de Actividad Económica - Noviembre 2025 -

**Departamento de Estudios Económicos
Sucursal Trujillo**

Lunes 26 de enero de 2026

El Banco Central de Reserva del Perú (BCRP) considera importante presentar un conjunto de indicadores sectoriales de la actividad económica regional, cuya base estadística es recopilada de las siguientes fuentes de información: INEI, MIDAGRI, MINEM, PRODUCE, SBS, SUNAT, MEF y empresas.

Actividad Primaria

- La **producción agropecuaria** disminuyó 2,7 por ciento interanual, principalmente por el menor desempeño del sector agrícola (-4,8 por ciento), sobre todo de los cultivos orientados al mercado externo y a la agroindustria (-8,2 por ciento). Este resultado se explica por la disminución de la producción de arándano, debido a un efecto estadístico base del año pasado. El año pasado las mayores cosechas se concentraron entre octubre y noviembre, debido a factores climáticos; sin embargo, este año el periodo de las cosechas se normalizaron y se realizaron dentro de los meses habituales.
- La **actividad pesquera** disminuyó 22,1 por ciento interanual en noviembre de 2025, debido a la menor extracción de recursos hidrobiológicos para consumo industrial. La pesca industrial disminuyó debido a la menor disponibilidad de anchoveta en las costas del litoral de Áncash.
- La **actividad minera** disminuyó 18,8 por ciento en noviembre de 2025, por la menor producción de cobre, molibdeno, zinc, plata, plomo y oro, debido a menores concentraciones del mineral. Cabe destacar que, a nivel nacional, Áncash ocupó el primer lugar en la producción nacional de zinc y plata.

Otros Indicadores de Actividad Económica

- La **actividad manufacturera** aumentó 24,0 por ciento respecto al mismo mes del año anterior, debido a la mayor producción de la industria no primaria. Dentro del rubro no primario, aumentó la producción de productos siderúrgicos.
- En el **sector construcción**, los despachos de cemento registraron una disminución de 2,1 por ciento en noviembre de 2025, debido al menor dinamismo de la autoconstrucción.
- El **saldo total del crédito** en noviembre registró un aumento interanual de 4,5 por ciento. El crédito se incrementó en las entidades bancarias..
- La **inversión pública** aumentó 25,1 por ciento en noviembre de 2025, como resultado de la mayor inversión de los tres niveles de gobierno. Ello, principalmente, en las carteras de orden público, transporte y educación.

Ancash: Otros indicadores de actividad económica

(Variación % respecto a similar mes del año anterior)

	Jun.25	Jul.25	Ago. 25	Set. 25	Oct. 25	Nov. 25	Ene-Nov
Producción industrial	↑ 20,1	↓ -17,6	↓ -17,8	↑ 11,1	↑ 34,4	↑ 24,0	↑ 5,0
Despacho de cemento	↑ 7,8	↑ 9,7	↑ 9,1	↑ 8,6	↓ -17,2	↓ -2,1	↑ 1,0
Crédito total	↓ -1,5	↑ 1,9	↑ 2,9	↑ 3,2	↑ 3,9	↑ 4,5	2/
Inversión pública ^{1/}	↓ -33,1	↓ -45,8	↓ -7,6	↑ 25,7	↑ 9,2	↑ 25,1	↓ -4,3

1/ En términos reales.

2/ Los saldos del crédito se calculan al final de cada mes.

Fuentes: BCRP - Sucursal Trujillo, SBS, SUNAT y MEF



El sector agropecuario disminuyó 2,7 por ciento interanual, principalmente por el menor desempeño del sector agrícola (-4,8 por ciento).

Ancash: Producción de principales productos agropecuarios ^{1/}
(Miles de toneladas)

Subsectores	Estructura Porcentual 2024	Noviembre				Enero-Noviembre			
		2024	2025	Var. %	Contribución al crecimiento ^{2/}	2024	2025	Var. %	Contribución al crecimiento ^{2/}
AGRÍCOLA	72,0			-4,8	-3,6			11,7	8,5
Orientada al mercado externo y agroindustria	43,0			-8,2	-4,9			16,8	7,2
Arándano	17,3	2,7	2,5	-5,7	-1,8	18,6	20,6	10,7	1,8
Maíz amarillo duro	7,4	11,1	9,1	-17,9	-1,7	104,0	122,7	18,0	1,3
Caña de azúcar	4,9	85,7	90,7	5,8	0,4	795,7	831,9	3,4	0,2
Espárrago	4,5	1,3	1,5	7,6	0,4	14,2	15,9	11,7	0,5
Palta	4,9	1,3	1,2	-11,7	-0,2	42,5	45,5	7,0	0,4
Páprika	1,2	0,5	0,2	-52,8	-2,0	1,9	2,0	7,8	0,1
Mango	1,6	0,0	0,0	0,0	0,0	30,6	81,4	169,6	2,9
Uva	0,9	0,4	0,4	-3,3	0,0	5,7	8,2	42,9	0,4
Orientada al mercado interno	29,0			9,8	1,4			4,3	1,3
Arroz cáscara	6,6	0,0	0,0	0,0	0,0	85,5	77,4	-9,5	-0,7
Papa	5,7	1,7	2,9	75,5	0,7	132,0	145,6	10,3	0,6
Maíz choclo	3,7	2,6	0,8	-68,5	-1,3	62,7	60,7	-3,1	-0,1
Alfalfa	3,2	22,8	22,2	-2,7	-0,1	266,1	260,9	-2,0	-0,1
Camote	1,8	4,0	3,8	-5,1	-0,1	36,6	48,3	31,9	0,5
Maíz amiláceo	1,0	0,0	0,0	0,0	0,0	8,5	9,7	14,4	0,2
Trigo	0,8	0,0	0,0	0,0	0,0	10,5	11,4	8,3	0,1
PECUARIO	28,0			3,2	0,9			2,7	0,8
Carne de ave ^{3/}	16,2	2,4	2,4	-0,1	0,0	33,7	34,7	3,1	0,5
Carne de vacuno ^{3/}	6,8	0,6	0,7	8,3	0,6	7,9	8,0	1,3	0,1
Leche	1,8	1,7	1,8	6,6	0,1	21,3	21,8	2,3	0,0
Carne de ovino ^{3/}	1,7	0,1	0,1	6,3	0,1	1,4	1,4	4,1	0,1
Carne de porcino ^{3/}	0,9	0,2	0,2	6,2	0,1	1,8	1,9	5,9	0,1
SECTOR AGROPECUARIO	100,0			-2,7	-2,7			9,2	9,2

Nota: Debido al redondeo de los datos parciales, los totales pueden diferir de la suma de las partes.

1/ Cifras preliminares a precios de 2007.

2/ En base a la estructura de similar periodo de 2024.

3/ Peso neto.

Elaboración: BCRP, Sucursal Trujillo. Departamento de Estudios Económicos.

▪ En el **subsector agrícola** (-4,8 por ciento), sobre todo de los cultivos orientados al mercado externo y a la agroindustria (-8,2 por ciento). Este resultado se explica por la disminución de la producción de arándano, debido a un efecto estadístico base del año pasado.

▪ El año pasado las mayores cosechas se concentraron entre octubre y noviembre, debido a factores climáticos; sin embargo, este año el periodo de las cosechas se normalizaron y se realizaron dentro de los meses habituales. El subsector pecuario mostró un resultado positivo, impulsado principalmente por el incremento de la producción de vacuno.

El sector pesquero disminuyó 22,1 por ciento interanual en noviembre de 2025, debido a la menor extracción de recursos hidrobiológicos para consumo industrial.

Ancash: Producción pesquera ^{1/}
(En TM)

	Noviembre			Enero - Noviembre		
	2024	2025 ^{1/}	Var.% ^{2/}	2024	2025 ^{1/}	Var.% ^{2/}
Consumo Humano Directo			9,2			27,3
Fresco	459	500	9,0	15 074	38 219	153,5
Congelado	1 445	5 975	313,5	47 506	87 431	84,0
Conservas	7 503	1 735	-76,9	67 876	26 460	-61,0
Consumo Industrial			-26,2			-10,2
Anchoveta	431 401	318 231	-26,2	1 356 706	1 218 239	-10,2
SECTOR PESCA			-22,1			4,5

1/ Cifras preliminares.
2/ Variación a precios de 2007.
Fuente: Ministerio de la Producción.
Elaboración: BCRP, Sucursal Trujillo. Departamento de Estudios Económicos.

Cotización de la harina de pescado
(US\$/tonelada - Hamburgo)

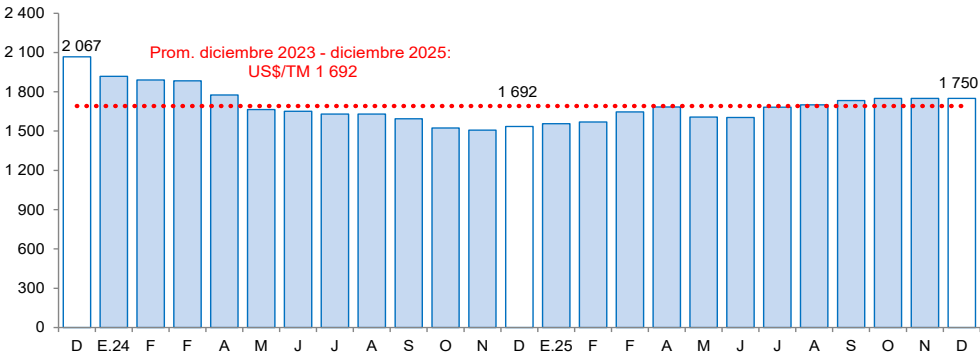

Fuente: Reuters y Bloomberg.

- La **actividad pesquera** disminuyó 22,1 por ciento interanual en noviembre de 2025, debido a la menor extracción de recursos hidrobiológicos para consumo industrial. La pesca industrial disminuyó debido a la menor disponibilidad de anchoveta en las costas del litoral de Áncash. La cuota de pesca autorizada para esta temporada asciende a 1,6 millones de TM, inferior a lo reportado en la segunda temporada de 2024 (2,5 millones de TM).
- En el periodo de enero a noviembre, la actividad pesquera registró un crecimiento interanual de 4,5 por ciento, impulsado por el aumento en los desembarques de especies frescas y congeladas. Este resultado se explica por un efecto estadístico base, debido a que el año pasado se registraron menores capturas de pota, mientras que en el presente año la pesca de esta especie se normalizó.
- El **precio promedio de harina de pescado** en diciembre de 2025 fue US\$/TM 1 750, igual a lo reportado en el mes anterior. En tanto que en términos interanuales aumentó 14,0 por ciento.

La actividad minera disminuyó 18,8 por ciento en noviembre, por la menor producción de cobre, molibdeno, zinc, plata, plomo y oro, debido a los menores volúmenes producidos por Minera Antamina, asociado a menores concentraciones del mineral.

Ancash: Producción Minera ^{1/} (Var. % real respecto al mismo periodo del año anterior)

	Estructura Porcentual 2024 ^{2/}	Noviembre				Enero - Noviembre			
		2024	2025 ^{1/}	Var.%	Contribución%	2024	2025 ^{1/}	Var.%	Contribución%
Cobre (TMF)	61,1	32 330	28 156	-12,9	-7,2	406 824	353 415	-13,1	-8,1
Zinc (TMF)	20,7	38 557	37 971	-1,5	-0,4	343 656	539 739	57,1	11,7
Molibdeno (TMF)	12,0	587	0	-100,0	-10,8	7 527	2 545	-66,2	-8,0
Plata (Onzas troy)	5,2	1 603 297	1 543 780	-3,7	-0,2	15 390 661	21 444 872	39,3	2,0
Oro (Onzas troy)	0,0	40	29	-27,1	0,0	1 031	398	-61,4	0,0
Plomo (TMF)	1,0	2 097	1 742	-16,9	-0,2	21 058	29 441	39,8	0,4
SECTOR MINERÍA ^{2/}	100,0			-18,8	-18,8			-2,0	-2,0

^{1/} Cifras preliminares.
^{2/} A precios de 2007.
Fuente: Ministerio de Energía y Minas.
Elaboración: BCRP, Sucursal Trujillo. Departamento de Estudios Económicos.

- A nivel nacional, Áncash ocupó el primer lugar en la producción nacional de zinc y plata, al contribuir con el 39,3 por ciento y 19,5 por ciento de la producción nacional, respectivamente, y el cuarto lugar en la producción de cobre (14,1 por ciento de la producción nacional). Así también, Antamina, la principal minera de la región, lideró la producción nacional de zinc (35,2 por ciento) y plata (15,2 por ciento), y se ubicó en el cuarto lugar en la producción de cobre (13,7 por ciento).

- En el periodo enero a noviembre de 2025, la actividad minera de Áncash estuvo compuesta mayoritariamente por la producción de cobre, ya que representó el 54,4 por ciento de la producción total.

Ancash: Evolución de la producción minera ^{1/} (Var.% real respecto a similar mes del año anterior)

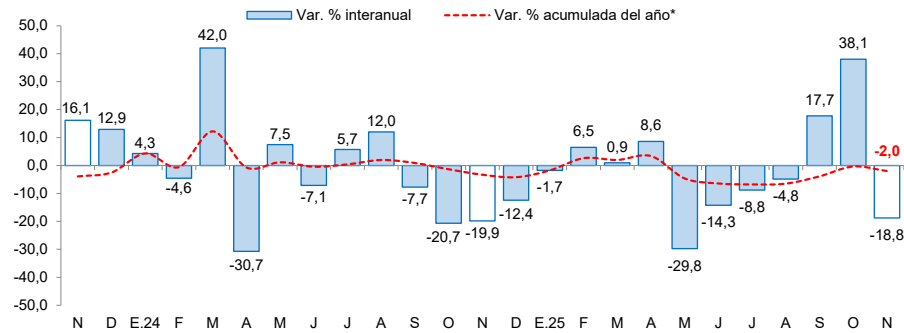

^{1/} A precios de 2007.
Fuente: MINEM.

Cotización internacional del cobre y zinc (US\$/TM promedio mensual – London Metal Exchange)

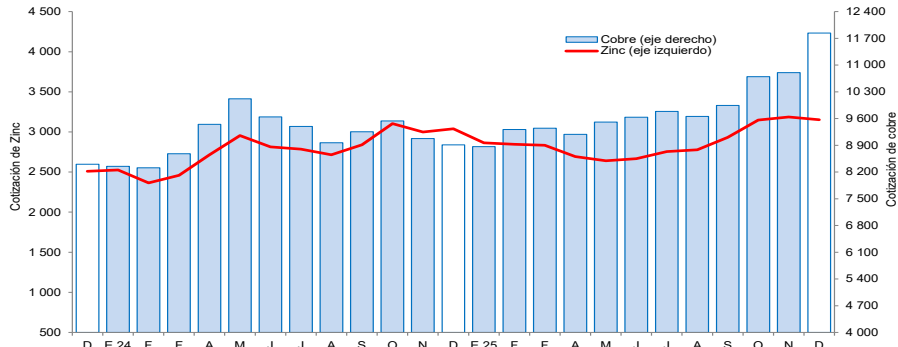

Fuente: Bloomberg.

En noviembre de 2025, la actividad manufacturera aumentó 24,0 por ciento respecto al mismo mes del año anterior.

Ancash: Producción manufacturera

(Variación % real respecto al mismo periodo del año anterior) ^{1/}

Ramas de actividad	Estructura porcentual 2024 ^{2/}	Noviembre		Enero - Noviembre	
		Var.%	Contribución ^{3/}	Var.%	Contribución ^{3/}
MANUFACTURA PRIMARIA	41,9	-1,3	-0,8	-2,1	-0,9
Conservas y productos congelados de pescado	22,4	43,0	4,5	-3,1	-0,8
Harina y aceite de pescado	12,8	-14,0	-6,2	-5,9	-0,8
Azúcar	6,7	12,8	0,9	10,2	0,7
MANUFACTURA NO PRIMARIA	58,1	64,3	24,8	10,8	5,9
Fabricación Metales Básicos	41,0	70,5	20,2	3,8	1,6
Productos siderúrgicos	41,0	70,5	20,2	3,8	1,6
Sustancias y Productos Químicos	11,0	1,1	4,1	0,2	4,7
Oxígeno	9,2	1,1	3,0	0,2	3,4
Alimentos y Bebidas	6,1	16,0	0,6	-5,2	-0,3
Hortalizas/Frutas congeladas	2,7	25,2	0,7	-1,7	-0,1
Arroz pilado	2,8	-	0,0	-9,5	-0,3
Alcohol etílico	0,6	-17,7	-0,1	1,2	0,0
SECTOR MANUFACTURA	100,0	24,0	24,0	5,0	5,0

1/ Cifras preliminares.

2/ A precios de 1994.

3/ En puntos porcentuales.

Fuente: Ministerio de Desarrollo Agrario y Riego, Ministerio de la Producción y empresas industriales.

Elaboración: BCRP, Sucursal Trujillo. Departamento de Estudios Económicos.

- Asimismo, en el periodo acumulado entre enero y noviembre de 2025, la industria manufacturera aumentó 5,0 por ciento, respecto a similar periodo del año anterior. El incremento obedece principalmente a la mayor fabricación de productos siderúrgicos.

- En noviembre de 2025, la **actividad manufacturera** aumentó 24,0 por ciento respecto al mismo mes del año anterior, debido a la mayor producción de la industria no primaria. Dentro del rubro no primario, aumentó la producción de productos siderúrgicos.

Ancash: Evolución de la producción manufacturera no primaria

(Variación % real respecto al mismo mes del año anterior)

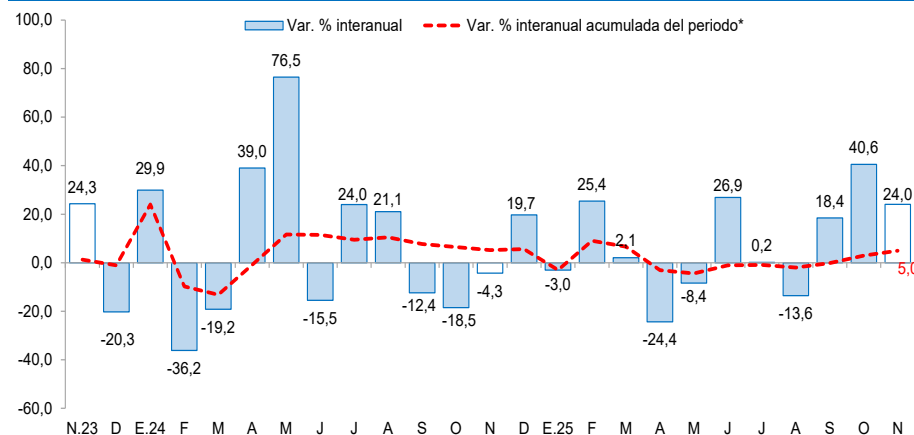

Fuente: Ministerio de Agricultura y Riego, Ministerio de la Producción y empresas industriales.

En el sector construcción, los despachos de cemento registraron una disminución de 2,1 por ciento interanual en noviembre de 2025.

Ancash: Despachos de cemento

(Var.% real respecto a similar mes del año anterior)

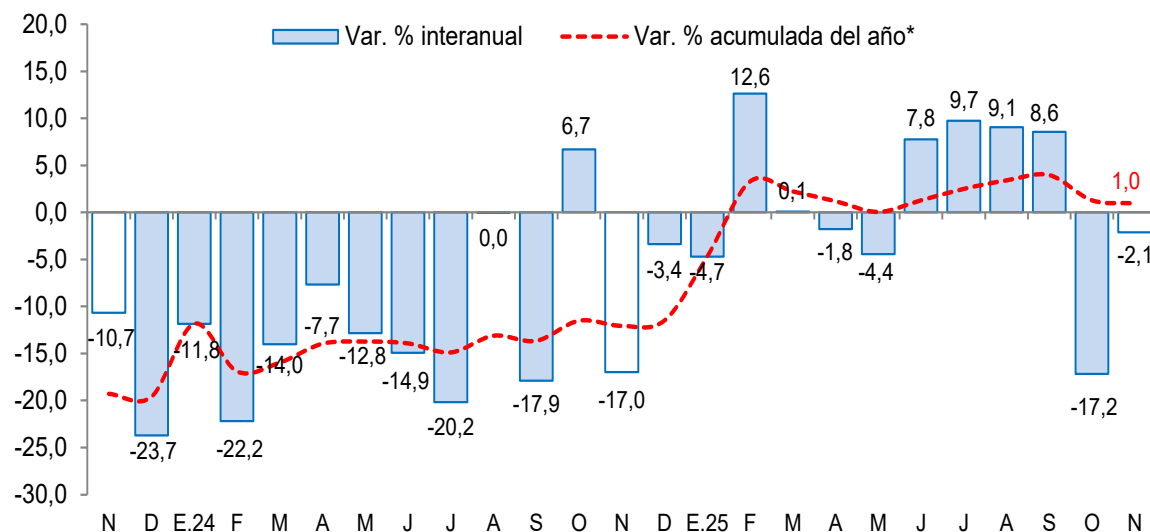

*Corresponde a la variación interanual acumulada del periodo hasta el mes indicado.

Fuente: INEI y Cementos Pacasmayo S.A.A.

Nota: Los datos de enero a noviembre de 2025 son cifras preliminares.

- Respecto al **sector construcción**, los despachos de cemento registraron una disminución de 2,1 por ciento interanual en noviembre de 2025. Este resultado se explicó, principalmente, por el menor dinamismo de la autoconstrucción.
- En el periodo acumulado entre enero y noviembre de 2025, los **despachos de cemento** totalizaron 174,4 mil toneladas métricas, lo que representó un aumento de 1,0 por ciento con relación a lo registrado en el mismo periodo de 2024 (172,7 mil TM). Los despachos de cemento se consideran un indicador líder de la evolución del sector construcción, ya que muestran, históricamente, altos niveles de correlación con la producción del sector construcción.

El saldo total del crédito en noviembre ascendió a S/ 4 885 millones y registró un aumento interanual de 4,5 por ciento, superior a la tasa registrada en el mismo periodo de 2024 (-2,6 por ciento).

Ancash: Crédito directo

(Saldos a fin de periodo en millones de soles)

Instituciones	Noviembre				Morosidad (%)	
	2024	2025	Estructura %	Var. %	Oct.24	Oct.25
Banco de la Nación ^{1/}	364	434	8,9	19,4	2,8	2,7
Agrobanco	22	23	0,5	4,9	37,5	29,9
Banca múltiple	3 414	3 700	75,7	8,4	9,0	7,6
Instituciones no bancarias	873	728	14,9	-16,6	7,6	8,2
Cajas municipales	576	611	12,5	6,1	8,3	8,8
Cajas rurales	1	1	0,0	-6,5	3,7	3,2
Empresas financieras	296	115	2,4	-61,0	6,2	5,0
Edpymes	0	0	0,0	-	-	-
TOTAL ^{2/}	4 673	4 885	100,0	4,5	8,3	7,3
En MN	4 483	4 710	96,4	5,1		
En ME	190	175	3,6	-8,1		

1/ Considera solo los créditos de consumo e hipotecario.

2/ Debido al redondeo de los datos parciales, los totales pueden diferir de la suma de las partes.

Fuente: Superintendencia de Banca, Seguros y AFP (SBS).

Elaboración: BCRP, Sucursal Trujillo. Departamento de Estudios Económicos.

- La **tasa de morosidad** en octubre de 2025 fue 7,3 por ciento, nivel inferior a la de similar mes de 2024 (8,3 por ciento). La tasa de morosidad ha disminuido tanto en las entidades bancarias como en las no bancarias, en los últimos doce meses.

Ancash: Evolución del crédito directo

(Var.% respecto a similar mes del año anterior)

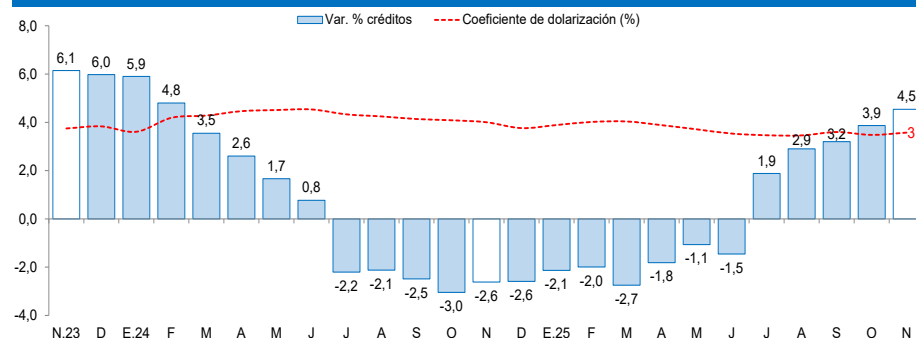

Fuente: Superintendencia de Banca, Seguros y AFP (SBS).

Ancash: Tasa de morosidad ^{1/}

(Porcentaje)

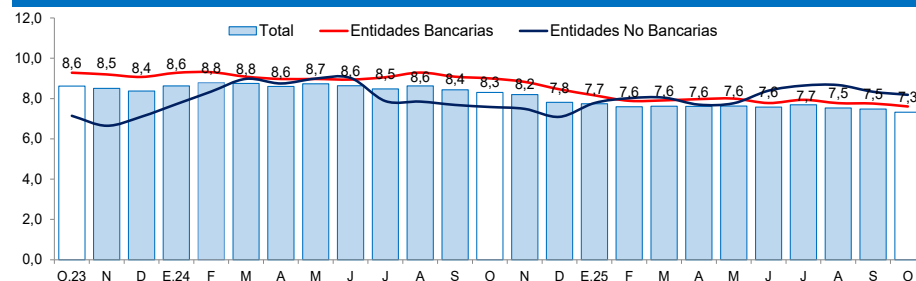

1/ Morosidad = (créditos vencidos + créditos en cobranza judicial) / colocaciones brutas.

Fuente: Superintendencia de Banca, Seguros y AFP (SBS).

Nota: No se incluyen los datos de mayo y junio del 2023 por falta de información.

Los depósitos en las instituciones financieras de Áncash al mes de noviembre (S/ 5 105 millones) aumentaron 8,7 por ciento interanual, mayor que la tasa registrada en el mismo mes de 2024 (5,7 por ciento).

Ancash: Depósitos

(Saldos a fin de periodo en millones de soles)

Instituciones	Noviembre			
	2024	2025	Estructura %	Var. %
Banco de la Nación	1 015	1 095	21,5	7,9
Banca múltiple	3 283	3 655	71,6	11,3
Instituciones no bancarias	400	355	7,0	-11,3
Cajas municipales	322	329	6,4	1,9
Cajas rurales	0	0	0,0	-20,5
Empresas financieras	78	26	0,5	-66,5
TOTAL ^{1/}	4 698	5 105	100,0	8,7
Depósitos a la vista	867	964	18,9	11,1
Depósitos de ahorro	2 592	2 930	57,4	13,0
Depósitos a plazo	1 239	1 211	23,7	-2,2
En M/N	3 993	4 323	84,7	8,3
En M/E	705	782	15,3	10,9

1/ Debido al redondeo de los datos parciales, los totales pueden diferir de la suma de las partes.

Fuente: Superintendencia de Banca, Seguros y AFP (SBS).

Elaboración: BCRP, Sucursal Trujillo. Departamento de Estudios Económicos.

Ancash: Evolución de los depósitos

(Var.% respecto a similar mes del año anterior)

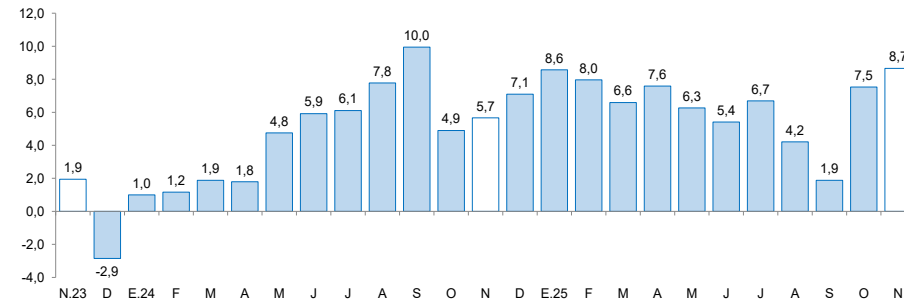

Fuente: Superintendencia de Banca, Seguros y AFP (SBS).

- Según el **tipo de institución**, los depósitos en la banca múltiple, que representan el 71,6 por ciento de los depósitos totales, registraron un aumento de 11,3 por ciento. Asimismo, los depósitos del Banco de la Nación, que cuenta con una participación del 21,5 por ciento de los depósitos totales de la región, registraron un aumento anual del 7,9 por ciento. Por otro lado, se registró una disminución del 11,3 por ciento en los depósitos de las instituciones no bancarias, atribuible principalmente al menor desempeño de las empresas financieras y de las cajas rurales.

La inversión pública aumentó 25,1 por ciento interanual en noviembre, principalmente, como resultado de la mayor inversión de los tres niveles de gobierno.

Ancash: Inversión pública^{1/} (En millones de soles)

Niveles de gobierno	Noviembre			Enero - Noviembre		
	2024	2025	Var. % real	2024	2025	Var. % real
Gobierno Nacional	188	225	18,4	1 915	1 644	-15,4
Gobierno Regional	18	37	101,2	211	331	54,5
Gobiernos locales	154	194	24,1	1 538	1 584	1,5
Total	360	457	25,1	3 665	3 560	-4,3

1/ Información actualizada al 30 de noviembre del 2025.

Fuente: Ministerio de Economía y Finanzas (MEF).

Elaboración: BCRP, Sucursal Trujillo. Departamento de Estudios Económicos.

Ancash: Evolución de la inversión pública (Var. % real respecto a similar mes del año anterior)

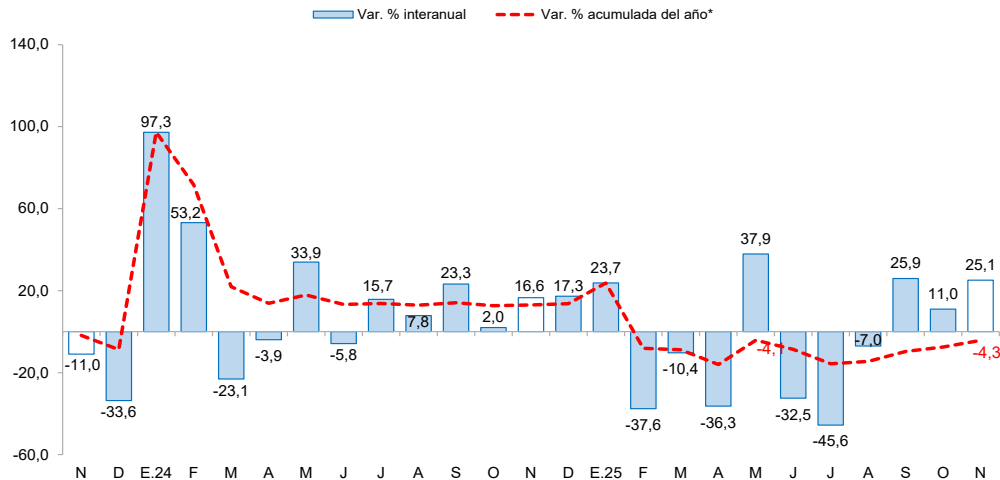

Fuente: Ministerio de Economía y Finanzas (MEF).

- La **inversión pública (formación bruta de capital)** aumentó 25,1 por ciento interanual en noviembre, principalmente, como resultado de la mayor inversión del Gobierno Regional (101,2 por ciento), de los gobiernos locales (24,1 por ciento) y del Gobierno Nacional (18,4 por ciento).
- El **avance de la inversión pública** a noviembre del presente año representó el 64,1 por ciento del Presupuesto Institucional Modificado (PIM), mayor a lo ejecutado en el mismo periodo de 2024 (61,3 por ciento). Este resultado se explicó por la mayor ejecución del Gobierno Nacional, el cual representó el 82,6 por ciento del PIM.