

**BANCO CENTRAL DE RESERVA DEL PERÚ**  
**SUCURSAL TRUJILLO**



**LA LIBERTAD: Síntesis de Actividad Económica**  
**Abril 2024<sup>1</sup>**

**Departamento de Estudios Económicos**

*El Banco Central de Reserva del Perú (BCRP) considera importante presentar un conjunto de indicadores sectoriales de la actividad económica regional, cuya base estadística es recopilada de las siguientes fuentes de información: INEI, MINAGRI, MINEM, PRODUCE, SBS, SUNAT, MEF y empresas.*

---

<sup>1</sup> En la elaboración de este informe participaron (en orden alfabético): Antony Araujo ([antony.araujo@bcrp.gob.pe](mailto:antony.araujo@bcrp.gob.pe)), Erick Huamanchumo ([erick.huamanchumo@bcrp.gob.pe](mailto:erick.huamanchumo@bcrp.gob.pe)) y Rodrigo Rumiche ([rodrigo.rumiche@bcrp.gob.pe](mailto:rodrigo.rumiche@bcrp.gob.pe)).

## ÍNDICE

	<i>Página</i>
<b>RESUMEN EJECUTIVO .....</b>	<b>3</b>
<b>I. ACTIVIDAD PRODUCTIVA.....</b>	<b>5</b>
1. Actividad primaria.....	5
1.1 Sector agropecuario .....	5
1.2 Sector pesca.....	7
1.3 Sector minería .....	9
Otros indicadores sectoriales .....	11
2.1. Sector manufactura.....	11
2.2. Sector construcción.....	12
<b>II. CRÉDITO Y DEPÓSITOS '.....</b>	<b>13</b>
1. Crédito.....	13
2. Depósitos .....	15
<b>III. EJECUCIÓN DEL PRESUPUESTO PÚBLICO .....</b>	<b>16</b>
1. Ejecución del Presupuesto del Gasto No Financiero .....	16
<b>IV. ANEXOS .....</b>	<b>21</b>



## RESUMEN EJECUTIVO

---

### Principales hechos de importancia

- En la **actividad primaria**, el sector pesca, minería y agropecuaria reportaron un aumento de 3250,8 por ciento, 28,9 por ciento y 4,4 por ciento, respectivamente en abril de 2024.
- En cuanto a **otros indicadores de la actividad económica** del departamento, la manufactura y la inversión pública reportó un aumento de 29,3 por ciento y 0,3 por ciento, respectivamente. Por el contrario, se registró una disminución del sector construcción de 10,8 por ciento en abril de 2024.

### Actividad primaria

- La **actividad agropecuaria** aumentó 4,4 por ciento interanual en abril, principalmente, por el mayor desempeño de la actividad agrícola (7,2 por ciento). Este resultado se debió, al incremento de los cultivos orientados al mercado interno, principalmente arroz, explicado por mayores superficies cosechadas y mejores rendimientos del cultivo.
- La **actividad pesquera** aumentó 3250,8 por ciento interanual en el cuarto mes del año, por un efecto estadístico base del desembarque de anchoveta. En abril del año pasado, no se registró captura de anchoveta debido a la suspensión de la primera temporada de pesca; sin embargo, este año la pesca de anchoveta se desarrolló con normalidad desde el 16 de abril.
- La **actividad minera** aumentó 28,9 por ciento en abril de 2024, por la mayor producción de oro y plata. Ello, debido a una mayor concentración de minerales en las zonas de producción.

### Otros indicadores de actividad económica

- La **producción manufacturera** aumentó 29,3 por ciento interanual, debido a la mayor producción de la industria primaria y no primaria. El resultado de la industria primaria se debe a la mayor disponibilidad de anchoveta, en el marco de la primera temporada de pesca 2024, comparada con la nula extracción del mismo mes del año pasado. La industria no primaria se incrementó por el mayor procesamiento de alimentos y bebidas, sobre todo de conservas de frutas y bebidas gaseosas. Asimismo, aumentó el procesamiento de minerales no metálicos (cemento).
- En el **sector construcción**, los despachos de cemento registraron una disminución de 10,8 por ciento en abril de 2024, debido a un menor ritmo de crecimiento de la autoconstrucción.
- El **saldo total del crédito** en marzo de 2024 registró una disminución interanual de 1,2 por ciento. La tasa de crecimiento anual del mes es inferior al crecimiento promedio de los últimos 12 meses (1,4 por ciento).
- La **inversión pública** (formación bruta de capital) aumentó 0,3 por ciento en abril de 2024, como resultado de la mayor inversión del Gobierno Nacional y del Gobierno Regional, principalmente, en las carteras de planeamiento, orden público y seguridad y ambiente.

**CUADRO N° 01**  
**LA LIBERTAD: OTROS INDICADORES DE ACTIVIDAD ECONÓMICA**  
 (Variación % respecto a similar mes del año anterior)

	Dic. 23	Ene. 24	Feb. 24	Mar. 24	Abr. 24	Ene-Abr
Producción industrial	↓ -23,1	↓ -23,0	↓ -13,0	↓ -16,7	↑ 29,3	↓ -6,8
Despacho de cemento	↓ -13,9	↓ -5,9	→ 0,0	↓ -16,5	↓ -10,8	↓ -8,5
Crédito total	↓ -1,5	↑ 3,9	↑ 3,2	↓ -1,2	N.d	2/
Inversión pública <sup>1/</sup>	↓ -5,9	↑ 286,2	↑ 23,8	↑ 30,9	↑ 0,3	↑ 54,2

1/ En términos reales.

2/ Los saldos del crédito se calculan al final de cada mes.

N.d: No disponible

Fuentes: BCRP - Sucursal Trujillo, SBS, SUNAT y MEF

## I. ACTIVIDAD PRODUCTIVA

### 1. Actividad primaria

#### 1.1 Sector agropecuario

- El sector agropecuario aumentó 4,4 por ciento interanual en abril, principalmente, por el mayor desempeño de la actividad agrícola (7,2 por ciento), sobre todo de los cultivos orientados al mercado interno. Dentro de este rubro, la producción de arroz cáscara aumentó, por mayores superficies cosechadas y mejores rendimientos del cultivo. Las cosechas se incrementaron, por la mayor disponibilidad hídrica en época de siembra; en tanto que, los rendimientos mejoraron, debido a condiciones climáticas propicias para la maduración del grano. Asimismo, la producción de cultivos orientados al mercado externo aumentó 0,5 por ciento interanual, por mayores rendimientos de arándano y espárrago. El rubro pecuario registró una disminución de 0,2 por ciento por menor producción de carne de ave y huevo.

**GRÁFICO N° 01**  
**LA LIBERTAD: SECTOR AGROPECUARIO Y CONTRIBUCIÓN AL CRECIMIENTO SEGÚN SUBSECTOR**  
(Variación % real; contribuciones en puntos porcentuales)

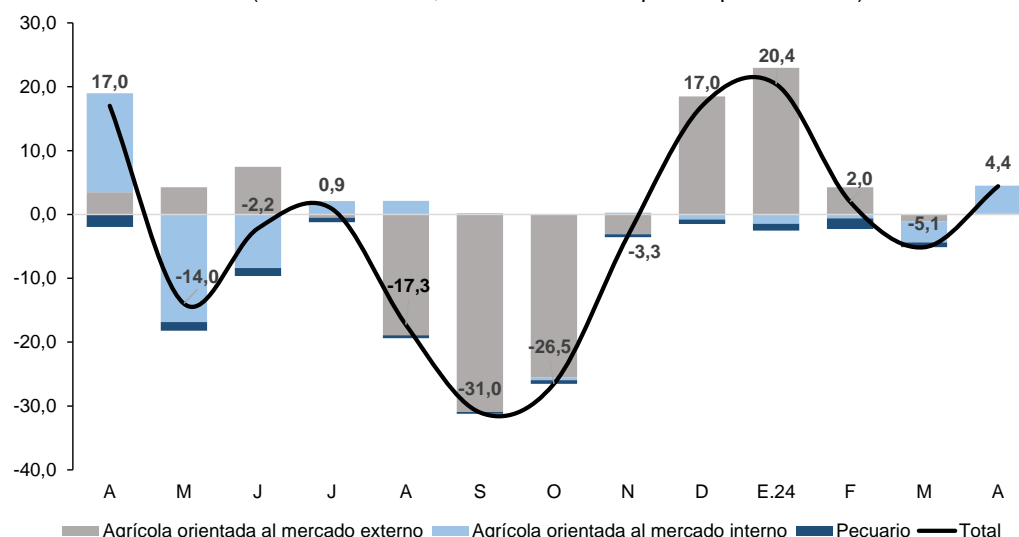

Fuente: Ministerio de Desarrollo Agrario y Riego.

- En el periodo acumulado entre enero y abril de 2024, la producción agropecuaria aumentó 5,8 por ciento, respecto a similar periodo del año previo. Este incremento obedece a la mayor producción de arándano, principalmente en enero, debido al desplazamiento de su curva de producción por retrasos de la floración<sup>2</sup>.

<sup>2</sup>Las altas temperaturas registradas entre marzo y abril (época de floración) del año pasado, generaron un crecimiento vegetativo muy intenso, lo cual provocó un retraso de la floración de entre seis y ocho semanas. Por este motivo, el mayor volumen producido se concentró entre los meses de noviembre y enero de 2024.

**CUADRO Nº 02**  
**LA LIBERTAD: SECTOR AGROPECUARIO 1/**  
(Miles de toneladas)

Subsectores	Estructura Porcentual 2023 <sup>2/</sup>	Abril				Enero - Abril			
		2023	2024	Var. %	Contribución al crecimiento <sup>3/</sup>	2023	2024	Var. %	Contribución al crecimiento <sup>3/</sup>
<b>AGRÍCOLA <sup>2/</sup></b>	<b>61,8</b>			<b>7,2</b>	<b>4,5</b>			<b>11,7</b>	<b>6,5</b>
<b>Orientada al mercado externo y agroindustria <sup>2/</sup></b>	<b>44,6</b>			<b>0,5</b>	<b>0,1</b>			<b>19,3</b>	<b>6,1</b>
Arándano	19,9	0,5	0,7	44,4	0,4	17,1	28,6	67,4	6,9
Espárrago	8,8	11,7	12,1	2,6	0,2	50,9	52,4	2,9	0,3
Palta	6,2	21,2	19,5	-8,2	-0,4	29,9	28,3	-5,3	-0,1
Caña de azúcar	5,7	265,2	250,7	-5,5	-0,2	1 492,9	1 285,4	-13,9	-0,8
Maíz amarillo duro	1,2	3,0	2,8	-6,0	0,0	11,5	9,3	-19,5	-0,1
Uva	1,4	1,7	1,8	3,5	0,0	20,6	20,2	-2,2	0,0
<b>Orientada al mercado interno <sup>2/</sup></b>	<b>17,2</b>			<b>10,2</b>	<b>4,4</b>			<b>1,8</b>	<b>0,4</b>
Papa	5,0	96,9	104,9	8,3	0,8	227,5	239,8	5,4	0,4
Arroz cáscara	4,7	165,5	187,2	13,1	3,9	237,1	235,3	-0,7	-0,1
Trigo	1,1	0,0	0,0	0,0	0,0	0,0	0,0	0,0	0,0
Alcachofa	0,9	0,0	0,0	0,0	0,0	0,0	0,0	0,0	0,0
Maíz amiláceo	0,6	0,1	0,0	-93,2	0,0	0,1	0,0	-93,2	0,0
Pimiento	0,3	2,7	2,5	-7,4	0,0	6,2	6,2	0,7	0,0
Maíz choclo	0,1	1,5	1,1	-26,1	0,0	2,3	1,7	-27,0	0,0
Lactao grano seco	0,2	0,2	0,0	-100,0	-0,1	1,6	1,7	5,8	0,0
Otros	4,3			-3,3	-0,1			4,6	0,2
<b>PECUARIO</b>	<b>38,2</b>			<b>-0,2</b>	<b>-0,1</b>			<b>-1,6</b>	<b>-0,7</b>
Carne de ave <sup>4/</sup>	26,4	26,6	26,5	-0,5	-0,1	101,5	98,8	-2,7	-0,8
Huevo	5,0	6,5	6,5	-0,8	0,0	27,7	27,1	-2,3	-0,1
Leche	2,7	14,5	14,5	0,2	0,0	55,2	57,3	3,7	0,1
Carne de porcino <sup>4/</sup>	1,9	1,7	1,8	3,8	0,1	7,0	7,2	3,5	0,1
<b>SECTOR AGROPECUARIO</b>	<b>100,0</b>			<b>4,4</b>	<b>4,4</b>			<b>5,8</b>	<b>5,8</b>

Nota: Debido al redondeo de los datos parciales, los totales pueden diferir de la suma de las partes.

1/ Cifras preliminares.

2/ A precios de 2007.

3/ Peso neto.

Fuente: Ministerio de Desarrollo Agrario y Riego.

Elaboración: BCRP, Sucursal Trujillo. Departamento de Estudios Económicos.

- En cuanto al avance de siembras de la campaña agrícola 2023-2024<sup>3</sup>, en el periodo comprendido entre agosto y marzo de 2024, se instalaron un total de 159,4 mil hectáreas sembradas, cifra superior en 1,7 por ciento respecto a similar periodo de la campaña anterior (2022-2023).

<sup>3</sup> La campaña agrícola inicia en el mes de agosto de cada año y culmina en julio de año siguiente.



**CUADRO Nº 03**  
**LA LIBERTAD: PRINCIPALES CULTIVOS TRANSITORIOS**

Superficie sembrada <sup>1/</sup> (Hectáreas)	Campania agrícola <sup>2/</sup>		Variación	
	2022/2023	2023/2024	Absoluta	Porcentual
Arroz cáscara	28 543	29 815	1 272	4,5
Papa	20 756	23 194	2 438	11,7
Maíz amiláceo	15 022	14 752	- 270	-1,8
Haba grano	9 837	10 363	527	5,4
Maíz amarillo duro	4 838	5 110	272	5,6
Frijol	1 997	2 101	104	5,2
Olluco	1 390	1 576	186	13,4
Oca	919	1 015	97	10,5
Yuca	1 052	956	- 97	-9,2
Otros	72 356	70 498	-1 858	-2,6
<b>Total</b>	<b>156 708</b>	<b>159 379</b>	<b>2 671</b>	<b>1,7</b>

1/ Los datos del año 2024 son cifras preliminares.

2/ De agosto a marzo.

Fuente: Ministerio de Desarrollo Agrario y Riego - MIDAGRI.

Elaboración: BCRP, Sucursal Trujillo. Departamento de Estudios Económicos.

**Evolución de la superficie sembrada**  
(Hectáreas)

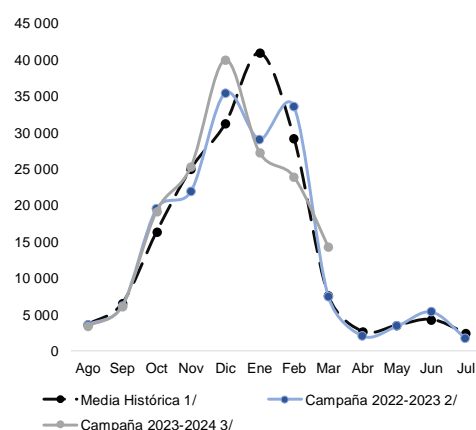

1/ Comprende desde la campaña 2016/2017 hasta la campaña 2021/2022.

2/ La serie muestra información de agosto 2022 a julio 2023.

3/ La serie muestra información de agosto 2023 a febrero 2024.

Fuente: MIDAGRI.

## 1.2 Sector pesca

- La actividad pesquera aumentó 3250,8 por ciento interanual en el cuarto mes del año, por un efecto estadístico base del desembarque de anchoveta. En abril del año pasado, no se registró captura de anchoveta debido a la suspensión de la primera temporada de pesca, como consecuencia de la alta incidencia de juveniles en las costas del litoral. Sin embargo, en abril de este año, la pesca de anchoveta se desarrolló con normalidad, debido a las condiciones climáticas favorables para dicha especie.
- Cabe mencionar que, el Ministerio de la Producción (Produce) autorizó el inicio de la primera temporada de pesca de anchoveta en la zona centro-norte del Perú, a partir del 16 de abril<sup>4</sup>. Asimismo, precisó su culminación una vez alcanzada el límite máximo de captura autorizado, o en su defecto, cuando lo recomiende el Instituto del Mar del Perú (Imarpe).

<sup>4</sup> El Ministerio de la Producción (resolución ministerial Nº 000118-2024-PRODUCE) autorizó el inicio de la primera temporada de pesca 2024 del recurso anchoveta, en el área marítima comprendida entre el extremo norte del dominio marítimo del Perú y los 16°00'S, a partir del 16 de abril de 2024.



**CUADRO N° 04**  
**LA LIBERTAD: SECTOR PESQUERO**  
(En toneladas)

	Abril			Enero - Abril		
	2023	2024 <sup>1/</sup>	Var.% <sup>2/</sup>	2023	2024 <sup>1/</sup>	Var.% <sup>2/</sup>
<b>Consumo Humano Directo</b>			<b>1 974,8</b>			<b>271,8</b>
Fresco	236	4 903	1 974,8	2 035	7 567	271,8
<b>Consumo Industrial</b>			<b>-</b>			<b>-92,9</b>
Anchoveta	0	18 371	-	257 185	18 371	-92,9
<b>SECTOR PESCA</b>			<b>3/</b>			<b>-76,1</b>

<sup>1/</sup> Cifras preliminares.

<sup>2/</sup> Variación a precios de 2007.

<sup>3/</sup> Variación superior a 1000 por ciento

Fuente: Ministerio de la Producción.

Elaboración: BCRP, Sucursal Trujillo. Departamento de Estudios Económicos.

- En el periodo de enero al mes de abril, la actividad pesquera disminuyó 76,1 por ciento en términos interanuales debido a menores desembarques de anchoveta, en el primer trimestre del año. Este resultado fue explicado por menores días de pesca debido a la culminación temprana de la segunda temporada y por las vedas iniciadas antes del término de temporada. En enero de 2024 (desde el 04 hasta el 10), el Ministerio de la Producción<sup>5</sup> dispuso la suspensión preventiva de anchoveta en las costas de La Libertad, debido a la alta incidencia de juveniles.

**GRÁFICO N° 03**  
**LA LIBERTAD: PRODUCCIÓN DE ANCHOVETA, 2022-2023 1/**  
(Miles de toneladas)

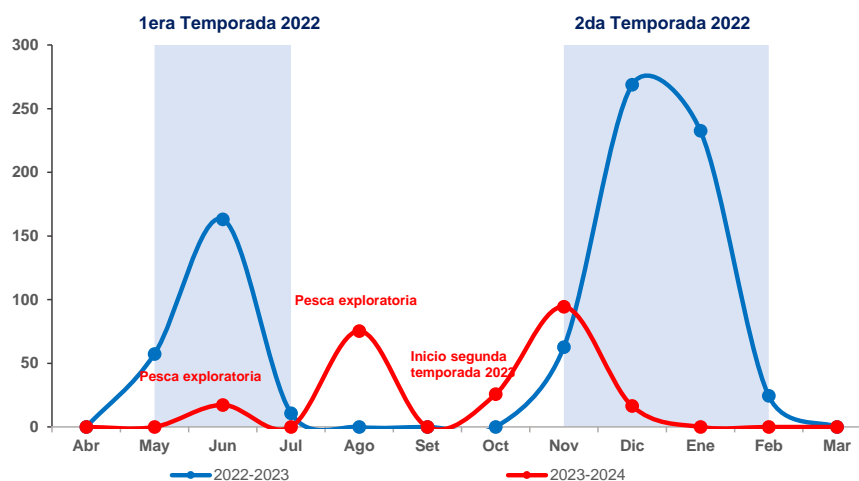

Nota: La pesca exploratoria se realiza para determinar la viabilidad del inicio de una temporada de pesca.

1/ La primera temporada 2022 se desarrolló entre mayo y julio de 2022; y la segunda temporada, entre noviembre de 2022 y febrero de 2023. Durante 2023, se registraron pescas exploratorias y no hubo primera temporada; la segunda temporada inició el 26 de octubre y culminó el 13 de enero de 2024.

2/ La serie muestra información de abril de 2022 a marzo de 2023.

3/ La serie muestra información de abril de 2023 a abril de 2024.

Fuente: Ministerio de la Producción.

- El precio promedio de harina de pescado** en mayo de 2024 fue US\$/TM 1 664 y registró una disminución de 6,3 por ciento respecto al mes previo. Asimismo, en términos interanuales mostró una contracción de 16,8 por ciento.

<sup>5</sup> Mediante el comunicado N° 005, 006 y 013-2024 el Ministerio de la Producción dispuso la suspensión preventiva de la actividad extractiva de anchoveta, a partir del 04 de enero hasta el 10 de enero de 2024.





**GRÁFICO N° 03**  
**COTIZACIÓN INTERNACIONAL DE HARINA DE PESCADO**  
(Hamburgo - US\$/TM)

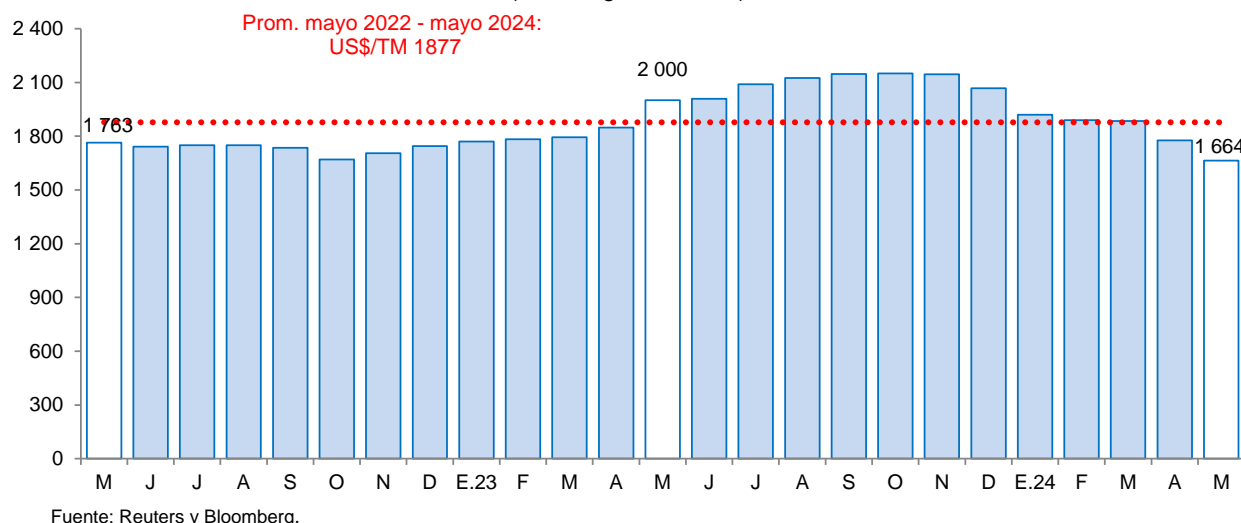

### 1.3 Sector minería

- La actividad minera aumentó 28,9 por ciento interanual en abril, por la mayor producción de oro y plata, debido a los mayores volúmenes producidos por Compañía Minera Poderosa y Minera Boroo Misquichilca.
- Asimismo, en el periodo acumulado entre enero y abril de 2024, la actividad minera aumentó 23,2 por ciento, respecto a similar periodo del año previo, debido a la mayor producción de oro y plata. Cabe destacar que, a nivel regional, La Libertad se ubicó en primer lugar en la producción de oro al contribuir con el 34,4 por ciento del total nacional<sup>6</sup>. En tanto que, a nivel de empresas, la Compañía Minera Poderosa ocupó el segundo lugar en la producción nacional, al contribuir con el 8,7 por ciento del total producido. Asimismo, Minera Boroo Misquichilca, Consorcio Minero Horizonte y Minera Aurífera Retamas se ubicaron en tercer, cuarto y quinto lugar con una participación de 8,0 por ciento, 6,1 por ciento y 5,4 por ciento, respectivamente.

**CUADRO N° 05**  
**LA LIBERTAD: SECTOR MINERÍA**  
(Variación % real respecto a similar periodo del año anterior)

	Estructura Porcentual 2023 <sup>2/</sup>	Abril				Enero - Abril			
		2023	2024 <sup>1/</sup>	Var.%	Contribución%	2023	2024 <sup>1/</sup>	Var.%	Contribución%
Oro (Onzas troy)	98,9	77 187	99 538	29,0	28,7	317 626	391 636	23,3	23,0
Plata (Onzas troy)	1,1	45 979	55 434	20,6	0,2	199 894	234 274	17,2	0,2
<b>SECTOR MINERÍA <sup>2/</sup></b>	<b>100,0</b>			<b>28,9</b>	<b>28,9</b>			<b>23,2</b>	<b>23,2</b>

<sup>1/</sup> Cifras preliminares.

<sup>2/</sup> A precios de 2007.

Fuente: Ministerio de Energía y Minas.

Elaboración: BCRP, Sucursal Trujillo, Departamento de Estudios Económicos.

- La actividad minera de La Libertad en el periodo de enero a abril 2024 estuvo compuesta mayoritariamente por la producción de oro, ya que representó el 98,9 por ciento de la producción total (durante el año 2023, la contribución de la producción de oro ascendió a 98,9 por ciento).

<sup>6</sup> Seguido por Arequipa (20,4 por ciento) y Cajamarca (18,9 por ciento).

**GRÁFICO N° 05**  
**EVOLUCIÓN DE LA PRODUCCIÓN MINERA**  
(Variación % real)

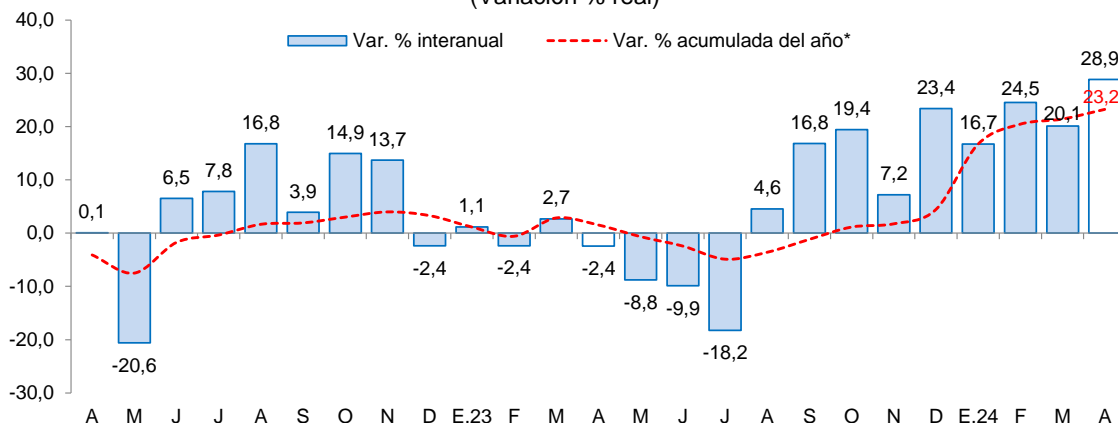

\*Corresponde a la variación interanual acumulada del periodo hasta el mes indicado.

Fuente: MINEM.

Elaboración: BCRP, Sucursal Trujillo, Departamento de Estudios Económicos.

- En mayo del año 2024, el **precio promedio del oro fue US\$/oz.tr. 2 349** y registró un aumento de 7,7 por ciento respecto al mes anterior. El aumento en el precio se explicó, principalmente, por la depreciación del dólar y por el menor rendimiento de los bonos del Tesoro de Estados Unidos. Asimismo, en términos interanuales el precio promedio del oro aumentó 18,0 por ciento respecto a mayo de 2023.

**GRÁFICO N° 06**  
**COTIZACIÓN INTERNACIONAL DEL ORO**  
(London Metal Exchange - US\$/oz.tr.)

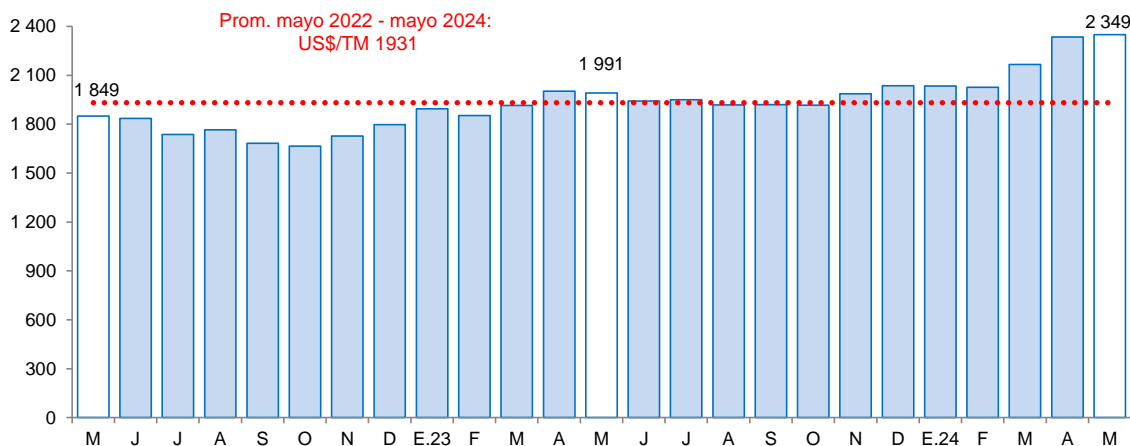

Fuente: Bloomberg.

## Otros indicadores sectoriales

### 2.1. Sector manufactura

- En el cuarto mes del año 2024, la actividad manufacturera aumentó 29,3 por ciento interanual, debido a la mayor producción de la industria primaria y no primaria. El resultado de la industria primaria se debe a la mayor disponibilidad de anchoveta, en el marco de la primera temporada de pesca 2024, comparada con la nula extracción del mismo mes del año pasado. La industria no primaria se incrementó por el mayor procesamiento de alimentos y bebidas, sobre todo de conservas de frutas y bebidas gaseosas. Asimismo, aumentó el procesamiento de minerales no metálicos (cemento).

**GRÁFICO N° 07**  
**LA LIBERTAD: EVOLUCIÓN DE LA PRODUCCIÓN MANUFACTURERA**  
(Variación % real respecto a similar mes del año anterior)

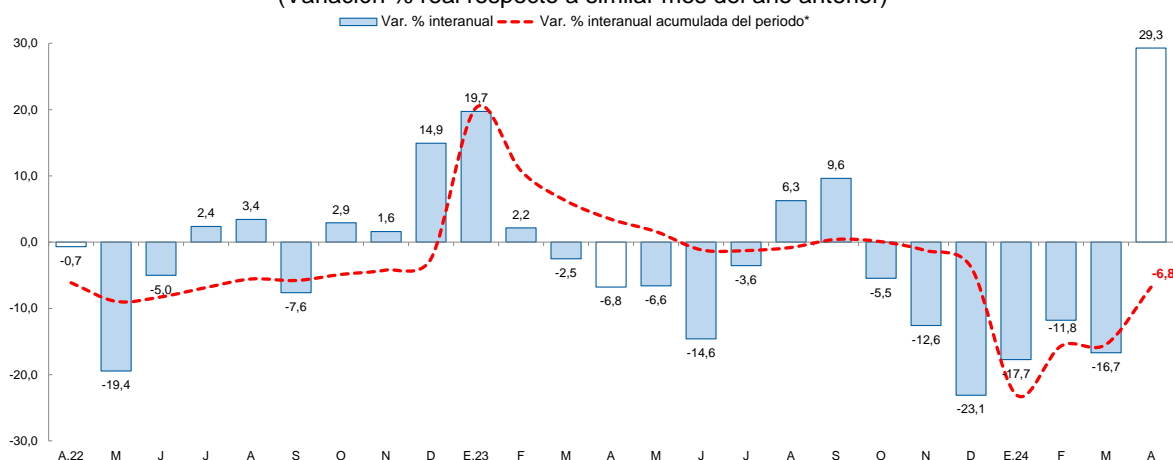

\*Corresponde a la variación interanual acumulada del periodo hasta el mes indicado.

Fuente: Ministerio de Agricultura y Riego, Ministerio de la Producción y empresas industriales.

- En el periodo acumulado entre enero y abril de 2024, la industria manufacturera disminuyó 6,8 por ciento interanual, por el menor procesamiento de la industria primaria. La manufactura primaria disminuyó por menor procesamiento de azúcar y harina y aceite de pescado. En azúcar se explica por la menor molienda de caña, ante los mayores días de paralización reportado en los principales ingenios azucareros de La Libertad. En harina y aceite de pescado, por la menor extracción de anchoveta, en el primer trimestre del año.

**CUADRO N° 06**  
**LA LIBERTAD: SECTOR MANUFACTURA <sup>1/</sup>**  
 (Variación % real respecto a similar periodo del año anterior)

Ramas de actividad	Estructura porcentual 2023 <sup>2/</sup>	Abril		Enero - Abril	
		Var.%	Contribución <sup>3/</sup>	Var.%	Contribución <sup>3/</sup>
<b>MANUFACTURA PRIMARIA</b>	<b>27,3</b>	<b>129,0</b>	<b>22,9</b>	<b>-22,7</b>	<b>-6,2</b>
Azúcar	21,8	-2,6	-0,4	-23,3	-4,6
Harina y aceite de pescado	3,7	-	-	-25,7	-1,6
Productos cármicos	1,8	8,8	0,2	-4,3	-0,1
<b>MANUFACTURA NO PRIMARIA</b>	<b>72,7</b>	<b>7,7</b>	<b>6,3</b>	<b>-0,8</b>	<b>-0,6</b>
<b>Alimentos y bebidas</b>	<b>52,6</b>	<b>10,1</b>	<b>5,7</b>	<b>-3,2</b>	<b>-1,7</b>
Conservas de frutas y hortalizas	15,5	25,9	3,4	-5,4	-0,9
Alimentos para animales	15,6	-4,8	-1,0	-7,9	-1,3
Bebidas gaseosas	12,1	19,3	2,4	-1,6	-0,2
Ron y otras bebidas	2,3	-20,9	-0,7	15,0	0,3
Galletas	2,9	-3,2	-0,1	6,1	0,2
Alcohol etílico	2,6	134,9	1,5	3,7	0,1
Harina de trigo	1,1	20,1	0,3	14,7	0,2
Productos lácteos	0,5	2,7	0,0	1,5	0,0
Chocolate	0,0	69,5	0,0	-9,4	0,0
<b>Productos minerales no metálicos</b>	<b>11,1</b>	<b>17,9</b>	<b>2,1</b>	<b>13,6</b>	<b>1,3</b>
Cemento	11,1	17,9	2,1	13,6	1,3
<b>Papel y productos de papel</b>	<b>3,2</b>	<b>-24,8</b>	<b>-1,4</b>	<b>-11,9</b>	<b>-0,4</b>
Papel y cartón	3,2	-24,8	-1,4	-11,9	-0,4
<b>Productos de plástico</b>	<b>2,0</b>	<b>-1,3</b>	<b>0,0</b>	<b>5,8</b>	<b>0,1</b>
Sacos de polipropileno	1,6	-15,0	-0,4	2,1	0,0
Tela arpillera	0,4	83,5	0,3	19,9	0,1
<b>Fabricación productos textiles</b>	<b>1,6</b>	<b>-3,5</b>	<b>-0,1</b>	<b>10,1</b>	<b>0,2</b>
Hilados de algodón	1,6	-3,5	-0,1	10,1	0,2
<b>Curtido y adobo de cueros, calzado</b>	<b>1,3</b>	<b>-4,4</b>	<b>-0,1</b>	<b>-1,9</b>	<b>0,0</b>
<b>Vehículos automotores</b>	<b>0,7</b>	<b>13,9</b>	<b>0,2</b>	<b>8,2</b>	<b>0,1</b>
Carrocerías	0,7	13,9	0,2	8,2	0,1
<b>Actividades de edición e impresión</b>	<b>0,1</b>	<b>1,9</b>	<b>0,0</b>	<b>-0,7</b>	<b>0,0</b>
<b>SECTOR MANUFACTURA</b>	<b>100,0</b>	<b>29,3</b>	<b>29,3</b>	<b>-6,8</b>	<b>-6,8</b>

<sup>1/</sup> Cifras preliminares.

<sup>2/</sup> A precios de 1994.

<sup>3/</sup> En puntos porcentuales.

Fuente: MIDAGRI, PRODUCE y Empresas Industriales.

Elaboración: BCRP, Sucursal Trujillo. Departamento de Estudios Económicos.

## 2.2. Sector construcción

- Respecto al sector construcción, los despachos de cemento registraron una disminución de 10,8 por ciento interanual en abril de 2024. Este resultado se explicó principalmente a una disminución en el ritmo de la autoconstrucción, lo que influyó directamente la demanda de cemento en el periodo.
- En el periodo acumulado entre enero y abril de 2024, los despachos de cemento totalizaron un volumen de 212,4 mil toneladas métricas, lo que representó una disminución de 8,5 por ciento con relación a lo registrado en similar período de 2023 (232,1 mil TM). Los despachos de cemento se consideran un indicador líder de la evolución del sector construcción, ya que muestran, históricamente, altos niveles de correlación con la producción del sector construcción.



**GRÁFICO N° 08**  
**LA LIBERTAD: SECTOR CONSTRUCCIÓN**  
 (Variación % real respecto a similar periodo del año anterior)

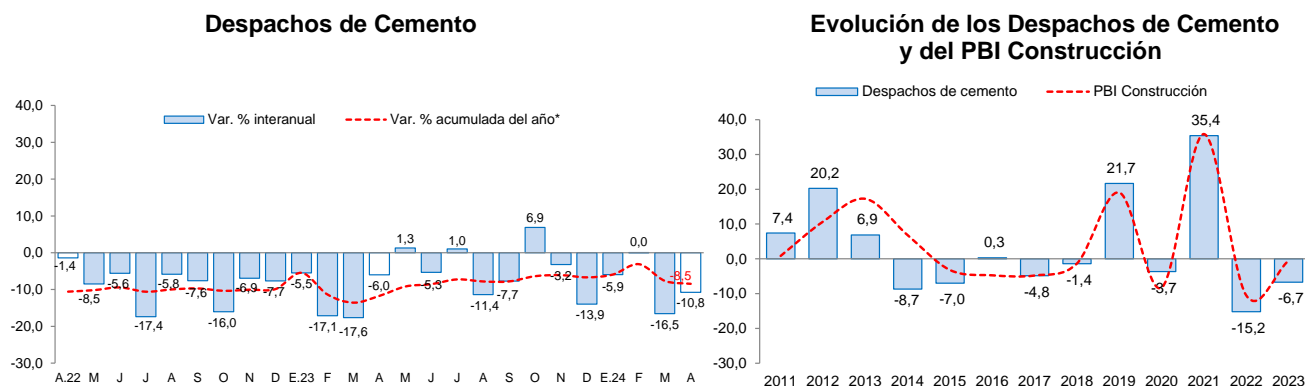

\*Corresponde a la variación interanual acumulada del periodo hasta el mes indicado.

Fuente: INEI y Cementos Pacasmayo S.A.A

Nota: Los datos de enero a abril de 2024 son cifras preliminares.

## II. CRÉDITO Y DEPÓSITOS <sup>7/</sup>

### 1. Crédito

- El saldo total del **crédito** en marzo de 2024 ascendió a S/ 12 131 millones y registró una disminución interanual de 1,2 por ciento, inferior a la tasa registrada en el mismo periodo de 2023 (3,3 por ciento).
- Por **tipo de institución**, las colocaciones de la banca múltiple, que concentra el 74,2 por ciento del crédito total de la región, registró una disminución de 4,1 por ciento interanual. Por otro lado, el crédito de las instituciones no bancarias registró un aumento de 5,5 por ciento, por el resultado de las cajas municipales y empresas financieras. En las entidades estatales, el crédito del Banco de la Nación registró un incremento de 28,0 por ciento, mientras que Agrobanco registró una disminución de 19,0 por ciento.
- Por otro lado, el menor crédito de cajas rurales se explica por la intervención de la Superintendencia de Banca, Seguros y AFP (SBS) a la Caja Rural y Crédito Raíz S.A.A. el 10 de agosto<sup>8</sup>.

<sup>7</sup> En este informe los saldos en moneda extranjera se valúan al tipo de cambio constante de diciembre de 2022 (S/ 3,81 por dólar), a fin de aislar el efecto de la valuación cambiaria sobre los saldos en moneda extranjera.

<sup>8</sup> Mediante Resolución N° 2672-2023 se declara el sometimiento a Régimen de Intervención a la Caja Rural de Ahorro y Crédito Raíz S.A.A.



**CUADRO Nº 07**  
**LA LIBERTAD: CRÉDITO**  
(Saldos en millones de soles)

Instituciones	Marzo				Morosidad (%)	
	2023	2024	Estructura %	Var. %	Feb.23	Feb.24
<b>Banco de la Nación <sup>1/</sup></b>	<b>357</b>	<b>457</b>	<b>3,8</b>	<b>28,0</b>	<b>2,2</b>	<b>2,1</b>
<b>Agrobanco</b>	<b>16</b>	<b>13</b>	<b>0,1</b>	<b>-19,0</b>	<b>24,3</b>	<b>22,7</b>
<b>Banca múltiple</b>	<b>9 385</b>	<b>9 001</b>	<b>74,2</b>	<b>-4,1</b>	<b>6,3</b>	<b>7,3</b>
<b>Instituciones no bancarias</b>	<b>2 522</b>	<b>2 659</b>	<b>21,9</b>	<b>5,5</b>	<b>5,3</b>	<b>7,1</b>
Cajas municipales	1 702	1 841	15,2	8,1	5,3	7,3
Cajas rurales	40	7	0,1	-82,6	10,7	5,9
Empresas financieras	748	789	6,5	5,4	4,8	6,8
Edpymes	32	23	0,2	-27,8	8,7	6,1
<b>TOTAL <sup>2/</sup></b>	<b>12 281</b>	<b>12 131</b>	<b>100,0</b>	<b>-1,2</b>	<b>6,0</b>	<b>7,1</b>
En MN	10 899	10 864	89,6	-0,3		
En ME	1 381	1 267	10,4	-8,3		

1/ Considera solo los créditos de consumo e hipotecario.

2/ Debido al redondeo de los datos parciales, los totales pueden diferir de la suma de las partes.

Fuente: Superintendencia de Banca, Seguros y AFP (SBS).

Elaboración: BCRP, Sucursal Trujillo. Departamento de Estudios Económicos.

- En cuanto al **tipo de moneda**, el coeficiente de dolarización del crédito en marzo fue 10,4 por ciento (11,2 por ciento en marzo de 2023). El saldo de créditos en moneda nacional registró una disminución de 0,3 por ciento en términos interanuales. Asimismo, la cartera de créditos en dólares disminuyó 8,3 por ciento en términos interanuales.

**GRÁFICO Nº 09**  
**LA LIBERTAD: EVOLUCIÓN DEL CRÉDITO <sup>1/</sup>**  
(Variación % respecto a similar mes del año anterior)

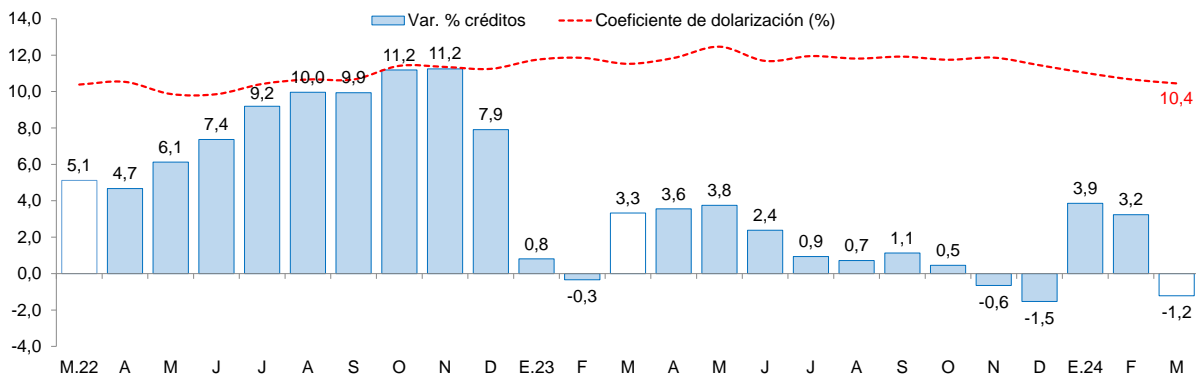

1/ Coeficiente de dolarización = (créditos en dólares valuados en soles) / crédito total en soles.

Fuente: Superintendencia de Banca, Seguros y AFP (SBS).

- Debe indicarse que, al mes de marzo último, la cartera de créditos de La Libertad disminuyó a un mayor ritmo que la cartera nacional (-1,2 por ciento regional versus -0,6 por ciento nacional).



## 2. Depósitos

- Los depósitos en las instituciones financieras de La Libertad al mes de marzo de 2024 (S/ 11 474 millones) crecieron 5,6 por ciento interanual, mayor a la tasa registrada en el mismo mes de 2023 (2,8 por ciento).

**GRÁFICO N° 10**  
**LA LIBERTAD: EVOLUCIÓN DE LOS DEPÓSITOS**  
(Variación % respecto a similar mes del año anterior)

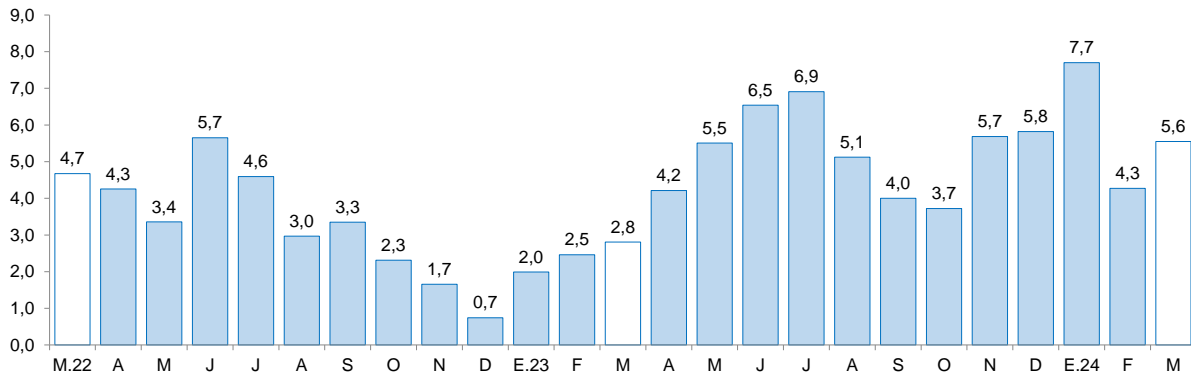

Fuente: Superintendencia de Banca, Seguros y AFP (SBS).

- Según el **tipo de institución**, los depósitos de las instituciones no bancarias registraron un aumento interanual de 9,3 por ciento por el resultado, principalmente, de las cajas municipales y empresas financieras. Los depósitos en la banca múltiple, que cuentan con una participación del 70,3 por ciento de los depósitos totales de la región, registraron un aumento interanual de 4,1 por ciento. Asimismo, los depósitos en el Banco de la Nación, los cuales concentran el 12,0 por ciento de los depósitos totales de la región, aumentaron 9,0 por ciento, en términos anuales.
- Según **tipo de depósito**, los depósitos a plazo y a la vista aumentaron 13,7 por ciento y 18,5 por ciento, respectivamente. Por otro lado, disminuyeron los depósitos de ahorro en 5,5 por ciento.

**CUADRO Nº 08**  
**LA LIBERTAD: DEPÓSITOS**  
(Saldos en millones de soles)

Instituciones	Marzo			
	2023	2024	Estructura %	Var. %
<b>Banco de la Nación</b>	<b>1 267</b>	<b>1 382</b>	<b>12,0</b>	<b>9,0</b>
<b>Banca múltiple</b>	<b>7 752</b>	<b>8 068</b>	<b>70,3</b>	<b>4,1</b>
<b>Instituciones no bancarias</b>	<b>1 852</b>	<b>2 024</b>	<b>17,6</b>	<b>9,3</b>
Cajas municipales	1 542	1 702	14,8	10,4
Cajas rurales	11	2	0,0	-79,4
Empresas financieras	299	320	2,8	7,1
<b>TOTAL <sup>1/</sup></b>	<b>10 871</b>	<b>11 474</b>	<b>100,0</b>	<b>5,6</b>
Depósitos a la vista	2 513	2 977	25,9	18,5
Depósitos de ahorro	5 244	4 957	43,2	-5,5
Depósitos a plazo	3 114	3 540	30,9	13,7
En MN	8 264	8 794	76,6	6,4
En M/E	2 607	2 681	23,4	2,8

1/ Debido al redondeo de los datos parciales, los totales pueden diferir de la suma de las partes.

Fuente: Superintendencia de Banca, Seguros y AFP (SBS).

Elaboración: BCRP, Sucursal Trujillo. Departamento de Estudios Económicos.

- En cuanto al **tipo de moneda**, el coeficiente de dolarización de los depósitos en marzo fue 23,4 por ciento, menor al coeficiente registrado en el mismo mes de 2023 (24,0 por ciento).

### III. EJECUCIÓN DEL PRESUPUESTO PÚBLICO

#### 1. Ejecución del Presupuesto del Gasto No Financiero

- La ejecución presupuestal del **gasto no financiero** (S/ 637 millones) aumentó 11,9 por ciento interanual en abril, en términos reales, por el mayor gasto de formación bruta de capital y gasto corriente. Según nivel de gobierno, aumentó el gasto no financiero del Gobierno Nacional y del Gobierno Regional.
- Asimismo, en el periodo de enero a abril de 2024, el gasto no financiero aumentó 24,3 por ciento, respecto a similar periodo del año previo, debido al mayor la mayor ejecución por el crecimiento del gasto de formación bruta de capital y gasto corriente. Así también, el gasto creció en los tres niveles de gobierno.



**CUADRO Nº 09**  
**LA LIBERTAD: EJECUCIÓN DEL PRESUPUESTO PÚBLICO <sup>1/</sup>**  
 (En millones de soles)

	Abril			Enero - Abril		
	2023	2024	Var.% real	2023	2024	Var.% real
<b>I. GASTOS CORRIENTES</b>	<b>362</b>	<b>432</b>	<b>16,3</b>	<b>1 426</b>	<b>1 621</b>	<b>10,5</b>
<i>Gobierno Nacional</i>	<i>130</i>	<i>156</i>	<i>17,5</i>	<i>531</i>	<i>583</i>	<i>6,7</i>
<i>Gobierno Regional</i>	<i>180</i>	<i>207</i>	<i>12,5</i>	<i>717</i>	<i>807</i>	<i>9,3</i>
<i>Gobiernos Locales</i>	<i>53</i>	<i>68</i>	<i>26,0</i>	<i>178</i>	<i>231</i>	<i>26,6</i>
<b>Remuneraciones</b>	<b>180</b>	<b>238</b>	<b>29,2</b>	<b>739</b>	<b>977</b>	<b>28,4</b>
Gobierno Nacional	36	45	23,6	138	185	30,8
Gobierno Regional	133	169	24,4	550	695	22,7
Gobiernos Locales	12	24	100,7	51	96	83,5
<b>Bienes y Servicios</b>	<b>90</b>	<b>72</b>	<b>-21,4</b>	<b>293</b>	<b>251</b>	<b>-16,7</b>
Gobierno Nacional	23	14	-39,3	84	95	9,9
Gobierno Regional	34	24	-29,7	110	54	-52,4
Gobiernos Locales	33	34	-0,8	99	103	0,3
<b>Transferencias <sup>2/</sup></b>	<b>92</b>	<b>121</b>	<b>27,8</b>	<b>394</b>	<b>393</b>	<b>-3,1</b>
Gobierno Nacional	71	97	32,6	309	303	-5,0
Gobierno Regional	13	14	1,7	57	58	-2,1
Gobiernos Locales	8	10	28,3	27	33	15,9
<b>II. FORMACIÓN BRUTA DE CAPITAL</b>	<b>193</b>	<b>198</b>	<b>0,3</b>	<b>639</b>	<b>1 011</b>	<b>54,2</b>
Gobierno Nacional	70	85	18,2	344	706	99,9
Gobierno Regional	45	67	46,6	95	130	34,1
Gobiernos Locales	78	46	-42,3	201	175	-15,1
<b>III OTROS GASTOS DE CAPITAL <sup>3/</sup></b>	<b>1</b>	<b>7</b>	<b>906,9</b>	<b>1</b>	<b>9</b>	<b>780,7</b>
<b>GASTO NO FINANCIERO TOTAL (I+II+III)</b>	<b>556</b>	<b>637</b>	<b>11,9</b>	<b>2 066</b>	<b>2 642</b>	<b>24,3</b>
<i>Gobierno Nacional</i>	<i>201</i>	<i>241</i>	<i>17,4</i>	<i>876</i>	<i>1 291</i>	<i>43,4</i>
<i>Gobierno Regional</i>	<i>224</i>	<i>282</i>	<i>22,5</i>	<i>812</i>	<i>944</i>	<i>13,0</i>
<i>Gobiernos Locales</i>	<i>131</i>	<i>114</i>	<i>-14,9</i>	<i>378</i>	<i>407</i>	<i>4,5</i>

<sup>1/</sup> Información actualizada al 30 de abril del 2024.

<sup>2/</sup> Incluye el pago de pensiones, donaciones, transferencias y otros gastos corrientes.

<sup>3/</sup> Incluye donaciones y transferencias.

Fuente: Ministerio de Economía y Finanzas (MEF).

Elaboración: BCRP, Sucursal Trujillo. Departamento de Estudios Económicos.

- Los **gastos corrientes** aumentaron 16,3 por ciento interanual en abril, en términos reales, como resultado del aumento de los gastos en remuneraciones y transferencias. El aumento en el componente remuneraciones se explica por el incremento otorgado al personal de los diferentes regímenes del sector público en enero de 2024. Asimismo, el aumento en el componente transferencias se explica por un mayor nivel de transferencias al Seguro Integral de Salud.
- La **inversión pública (formación bruta de capital)** aumentó 0,3 por ciento interanual en abril, como resultado, principalmente, de la mayor inversión del Gobierno Regional (46,6 por ciento) y del Gobierno Nacional (18,2 por ciento).



**GRÁFICO N° 11**  
**LA LIBERTAD: INVERSIÓN PÚBLICA Y CONTRIBUCIÓN AL CRECIMIENTO SEGÚN NIVEL DE GOBIERNO**  
(Variación % real; contribuciones en puntos porcentuales)

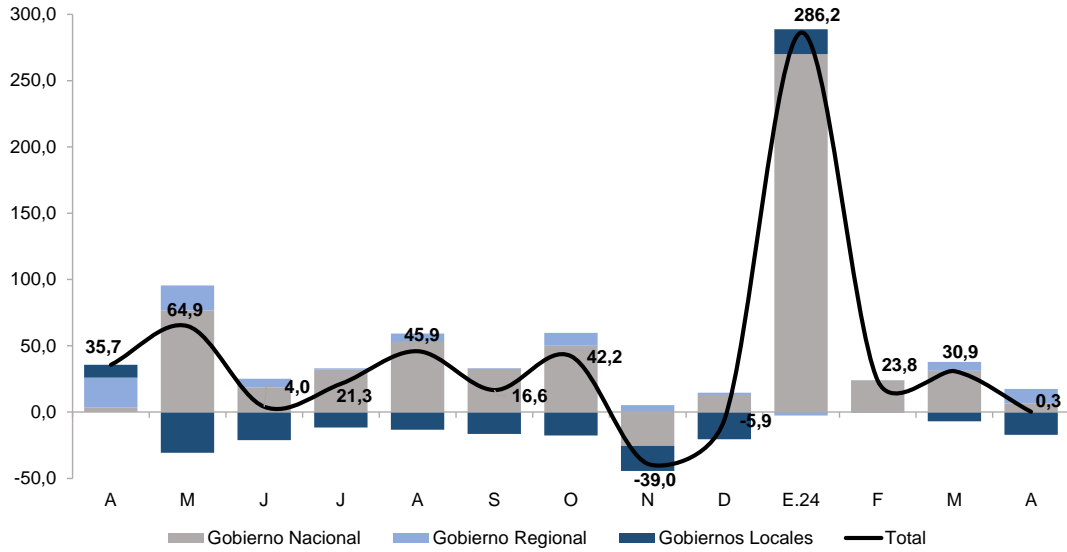

Fuente: Ministerio de Economía y Finanzas (MEF).

- Por tipo de función, la ejecución aumentó en el Gobierno Nacional y en el Gobierno Regional en el mes de abril. Se destaca el aumento del gasto en proyectos de planeamiento, orden público y seguridad y ambiente. Por su lado, la ejecución en proyectos de transporte, saneamiento y educación se redujo en el mes.

**GRÁFICO N° 12**  
**LA LIBERTAD: EVOLUCIÓN DE LA INVERSIÓN PÚBLICA SEGÚN SECTORES**  
(en millones de soles)

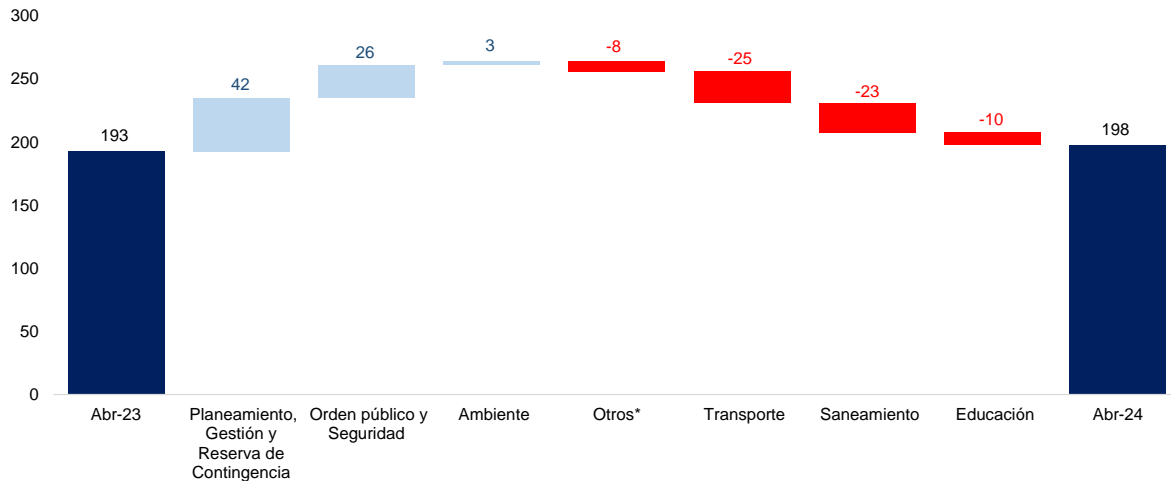

\*Corresponde los siguientes sectores: Industria, energía, turismo, defensa y seguridad nacional, trabajo, minería, justicia, agropecuaria, pesca, salud, protección social, comunicaciones, comercio y cultura y deporte.

Fuente: Ministerio de Economía y Finanzas (MEF).

- En el periodo acumulado entre enero y abril de 2024, la inversión pública aumentó 54,2 por ciento interanual, principalmente, como resultado de la mayor inversión del Gobierno Nacional (99,9 por ciento) y del Gobierno Regional (34,1 por ciento).

**GRÁFICO N° 13**  
**LA LIBERTAD: EVOLUCIÓN DE LA EJECUCIÓN DEL PRESUPUESTO DE INVERSIONES**  
(Variación % real)

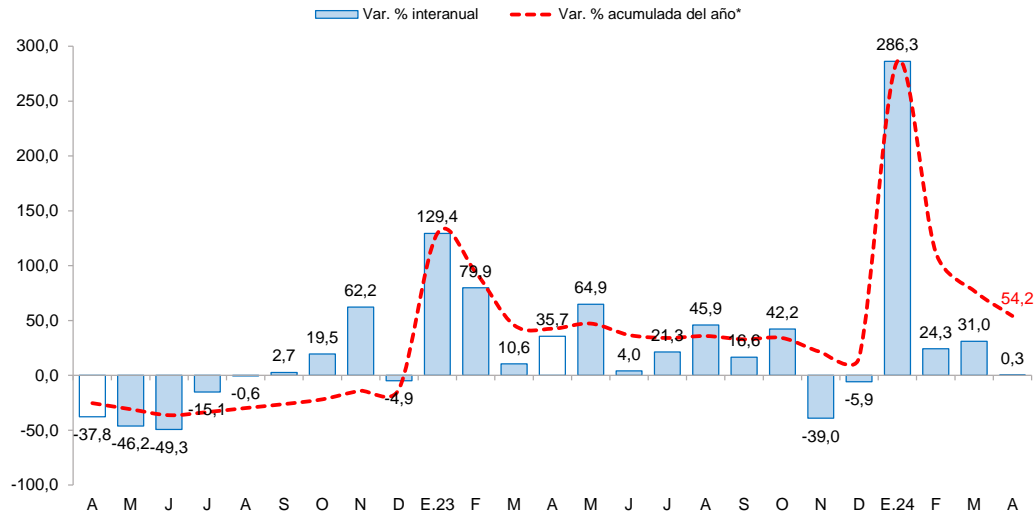

\*Corresponde a la variación interanual acumulada del periodo hasta el mes indicado.  
Fuente: Ministerio de Economía y Finanzas (MEF).

- El avance de la ejecución de la inversión pública a abril del presente año representó el 27,5 por ciento del Presupuesto Institucional Modificado (PIM), nivel mayor a lo ejecutado en el mismo mes del año 2023 (18,2 por ciento). Este resultado se explica por la mayor ejecución del presupuesto del Gobierno Nacional y de los gobiernos locales.

**GRÁFICO N° 14**  
**LA LIBERTAD: EJECUCIÓN DE LA INVERSIÓN PÚBLICA POR NIVEL DE GOBIERNO, ENERO-ABRIL**  
(Millones de soles)

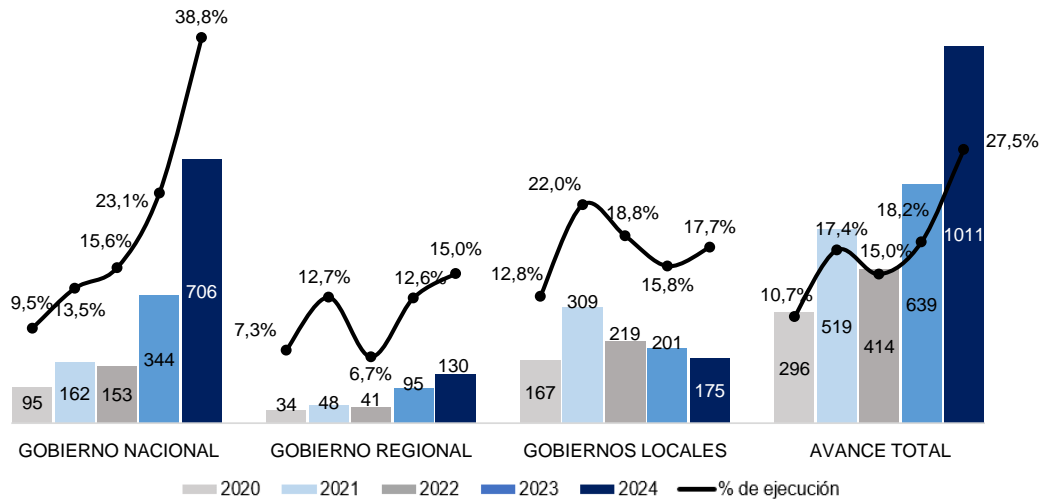

Fuente: Ministerio de Economía y Finanzas (MEF).

- Respecto al avance de la ejecución presupuestal de los proyectos por nivel de gobierno en abril, en la cartera del Gobierno Nacional destacó la ejecución del proyecto “Creación de los servicios de protección contra inundaciones de las aguas de las avenidas de la cuenca de la quebrada El León en los distritos de La Esperanza y Huanchaco de la provincia de Trujillo” (S/ 15,1 millones). En el Gobierno Regional, se registró una mayor ejecución del proyecto “Adquisición de craneótomo, equipo ecógrafo

oftalmológico, esterilizador con generador eléctrico de vapor y mamógrafo; además de otros activos en el(la) regional docente de Trujillo distrito de Trujillo, provincia Trujillo” (S/ 1,9 millones). En los gobiernos locales destacó el proyecto “Ampliación, mejoramiento de la I.E. 80460 nivel secundaria el Gran Pajatén del distrito de Pías, provincia de Pataz” (S/ 1,8 millones).

**CUADRO Nº 10**  
**LA LIBERTAD: FORMACIÓN BRUTA DE CAPITAL DE LOS PRINCIPALES PROYECTOS EN LOS TRES**  
**NIVELES DE GOBIERNO <sup>1/</sup>**  
(Saldos en millones de soles)

Proyecto	PIM	% Ejecución	Abril		Enero-Abril	
			2023	2024	2023	2024
<b>Gobierno Nacional</b>	<b>1 821,5</b>	<b>38,8</b>	<b>70,2</b>	<b>85,0</b>	<b>344,0</b>	<b>706,1</b>
Creación de los servicios de protección contra inundaciones de las aguas de las avenidas de la cuenca de la quebrada El León en los distritos de La Esperanza y Huanchaco de la provincia de Trujillo	300,2	98,2	19,7	15,1	93,6	294,8
Creación de los servicios de protección contra inundaciones mediante captación, control y derivación hacia el mar de las aguas de las avenidas de la quebrada de San Carlos de la cuenca del Cerro Centinela, distrito de Laredo - provincia de Trujillo	70,7	95,5	0,4	15,0	6,7	67,6
Creación del servicio de protección contra inundaciones en la quebrada de San Idelfonso, en los distritos de El Porvenir, Trujillo y Víctor Larco Herrera de la provincia de Trujillo	126,2	62,9	4,5	15,0	36,7	79,4
Otros	1324,3	20,0	45,6	39,9	206,9	264,3
<b>Gobierno Regional</b>	<b>867,6</b>	<b>15,0</b>	<b>44,6</b>	<b>67,0</b>	<b>94,5</b>	<b>130,5</b>
Adquisición de craneótomo, equipo ecógrafo oftalmológico, esterilizador con generador eléctrico de vapor y mamógrafo; además de otros activos en el(la) regional docente de Trujillo distrito de Trujillo, provincia Trujillo	28,9	6,7	0,0	1,9	0,0	1,9
Rehabilitación de camino departamental - 61.6 km en emp. pe-3n (Sausacocha) - Cuyapampa - Curgos - El Eden - Moyan - Sarín - Munmalca - emp. LL-115 (Pampa El Cóndor)	9,0	30,1	0,0	1,8	0,2	2,7
Mejoramiento y ampliación del servicio de educación inicial, primaria y secundaria en la I.E. Jose Olaya - 80829, distrito de La Esperanza - provincia de Trujillo	38,6	16,5	0,0	1,8	0,0	6,4
Otros	791,1	15,1	44,6	61,4	94,4	119,4
<b>Gobiernos locales</b>	<b>986,9</b>	<b>17,7</b>	<b>78,1</b>	<b>46,2</b>	<b>200,5</b>	<b>174,7</b>
Ampliación, mejoramiento de la I.E. 80460 nivel secundaria el Gran Pajatén del distrito de Pías, provincia de Pataz	3,4	99,8	0,0	1,8	0,0	3,4
Creación del puente Caracmaca en el caserío de Caracmaca, distrito de Sanagoran - Sánchez Carrión	3,5	99,6	0,0	1,6	0,0	3,5
Mejoramiento y ampliación del servicio deportivo y recreativo en el polideportivo Santa Isabel ubicado en la Mz. 6 lote 2, sector central barrio 2, distrito de El Porvenir - provincia de Trujillo	1,5	100,0	0,0	1,5	1,3	1,5
Otros	978,4	17,0	78,1	41,3	199,2	166,2

<sup>1/</sup> Información actualizada al 30 de abril del 2024.

Fuente: Ministerio de Economía y Finanzas (MEF)

Elaboración: BCRP, Sucursal Trujillo. Departamento de Estudios Económicos.



#### **IV. ANEXOS**



ANEXO 1

LA LIBERTAD: PRODUCCIÓN AGROPECUARIA  
(TM)

PRODUCTOS	2023									2024 <sup>1/</sup>				PRODUCTOS
	ABR	MAY	JUN	JUL	AGO	SET	OCT	NOV	DIC	ENE	FEB	MAR	ABR	
<b>AGRÍCOLA</b>														<b>AGRÍCOLA</b>
Alcachofa	0	0	0	0	1 380	7 144	10 437	13 203	272	0	0	0	0	Alcachofa
Alfalfa	17 283	15 749	17 018	18 019	18 084	18 997	20 166	20 762	20 874	16 312	18 012	18 618	17 303	Alfalfa
Arándano	450	389	1 520	3 800	10 977	18 403	21 985	22 000	22 000	17 200	7 800	2 900	650	Arándano
Arroz cáscara	165 466	65 727	1 796	721	240	0	15	700	0	903	3 520	43 699	187 162	Arroz cáscara
Arveja grano seco	0	90	1 020	4 571	4 180	683	60	0	0	0	0	0	0	Arveja grano seco
Caña de azúcar	265 236	373 161	380 179	509 382	529 610	468 487	529 235	443 278	460 391	334 827	398 169	301 759	250 653	Caña de azúcar
Cebada grano	0	756	4 385	23 004	31 360	12 000	21	0	0	0	0	0	0	Cebada grano
Espárrago	11 749	11 700	11 998	11 242	13 410	12 612	12 937	15 351	13 778	11 828	14 414	14 101	12 058	Espárrago
Maíz amarillo duro	2 997	3 288	9 191	31 883	11 417	5 321	6 360	12 622	5 165	2 676	1 786	2 011	2 816	Maíz amarillo duro
Maíz amiláceo	74	935	3 854	10 418	7 655	1 452	167	0	0	0	0	0	5	Maíz amiláceo
Maíz chala	18 797	26 211	17 349	13 689	13 862	16 748	16 493	15 835	16 120	17 126	20 329	20 457	21 371	Maíz chala
Palta	21 233	47 577	84 646	66 000	30 061	8 000	6 165	5 593	2 583	390	800	7 600	19 500	Palta
Papa	96 856	90 144	107 479	59 893	8 330	8 775	22 287	35 172	33 511	18 626	43 140	73 151	104 862	Papa
Páprika	48	30	18	30	24	0	0	153	52	0	0	72	144	Páprika
Trigo	0	0	3 385	23 547	32 870	8 802	23	0	0	0	0	0	0	Trigo
Uva	1 701	2 207	2 198	2 350	2 062	3 000	6 850	11 832	2 800	8 567	7 100	2 761	1 760	Uva
<b>Otros agrícolas</b>														<b>Otros agrícolas</b>
Ají	307	269	731	470	344	1 051	1 338	529	877	202	288	358	373	Ají
Cebolla	2 068	2 028	1 602	1 384	2 630	2 339	1 465	2 864	1 055	2 594	2 486	2 610	1 209	Cebolla
Frijol grano seco	35	305	1 007	1 238	291	187	174	104	83	28	2	0	14	Frijol grano seco
Haba grano seco	0	6	332	1 498	2 731	1 486	143	25	0	0	0	0	0	Haba grano seco
Maíz choclo	1 489	1 705	2 949	3 446	1 535	265	0	0	0	135	211	215	1 100	Maíz choclo
Pepinillo	758	1 137	1 463	1 141	1 615	1 717	1 923	973	887	1 377	1 586	470	754	Pepinillo
Piña	2 094	1 658	355	1 571	1 558	465	1 309	1 544	1 514	2 717	2 893	2 675	2 098	Piña
Tarhui o chocho	0	0	0	11	854	2 302	1 249	792	0	0	0	0	0	Tarhui o chocho
Yuca	1 243	1 410	1 404	1 999	1 811	2 540	2 028	2 731	2 433	2 104	1 819	2 075	1 142	Yuca
Zapallo	910	1 472	2 511	2 052	1 531	1 274	1 302	960	1 882	1 075	1 108	785	880	Zapallo
<b>PECUARIO</b>														<b>PECUARIO</b>
Carne de ave <sup>2/</sup>	26 613	25 762	24 906	26 293	24 626	24 709	26 511	25 631	25 990	25 266	21 063	25 987	26 485	Carne de ave <sup>2/</sup>
Carne de ovino <sup>2/</sup>	247	255	266	256	248	241	246	229	245	238	246	242	254	Carne de ovino <sup>2/</sup>
Carne de porcino <sup>2/</sup>	1 710	1 693	1 782	1 952	1 921	1 741	1 721	1 590	1 683	1 878	1 770	1 771	1 776	Carne de porcino <sup>2/</sup>
Carne de vacuno <sup>2/</sup>	726	709	726	793	815	761	787	749	750	753	747	745	728	Carne de vacuno <sup>2/</sup>
Huevo	6 547	6 919	6 853	6 797	7 277	6 989	7 281	7 962	7 906	6 990	6 826	6 753	6 493	Huevo
Leche	14 486	14 504	14 882	15 030	14 995	14 876	14 406	14 552	14 499	14 786	13 924	14 060	14 508	Leche

<sup>1/</sup> Cifras preliminares.

<sup>2/</sup> Peso neto.

Fuente: MIDAGRI.

Elaboración: BCRP. Sucursal Trujillo. Departamento de Estudios Económicos.



## ANEXO 2

### LA LIBERTAD: PRODUCCIÓN PESQUERA (T.m.)

	2023									2024 <sup>1/</sup>				
	ABR	MAY	JUN	JUL	AGO	SET	OCT	NOV	DIC	ENE	FEB	MAR	ABR	
<b>Consumo humano directo</b>	<b>236</b>	<b>215</b>	<b>142</b>	<b>217</b>	<b>658</b>	<b>673</b>	<b>452</b>	<b>540</b>	<b>837</b>	<b>666</b>	<b>898</b>	<b>1 101</b>	<b>4 903</b>	<b>Consumo humano directo</b>
1. Fresco	236	215	142	217	658	673	452	540	837	666	898	1 101	4 903	1. Fresco
2. Congelado	0	0	0	0	0	0	0	0	0	0	0	0	0	2. Congelado
3. Conservas	0	0	0	0	0	0	0	0	0	0	0	0	0	3. Conservas
<b>Consumo industrial</b>	<b>0</b>	<b>0</b>	<b>17 313</b>	<b>0</b>	<b>75 442</b>	<b>0</b>	<b>25 773</b>	<b>94 541</b>	<b>16 482</b>	<b>0</b>	<b>0</b>	<b>0</b>	<b>18 371</b>	<b>Consumo industrial</b>
1. Anchoveta	0	0	17 313	0	75 442	0	25 773	94 541	16 482	0	0	0	18 371	1. Anchoveta

<sup>1/</sup> Cifras preliminares.

Fuente: Ministerio de Producción.

Elaboración: BCRP, Sucursal Trujillo. Departamento de Estudios Económicos.

ANEXO 3

LA LIBERTAD: PRODUCCIÓN MINERA

PRODUCTOS	2023									2024 <sup>1/</sup>				PRODUCTOS
	ABR	MAY	JUN	JUL	AGO	SET	OCT	NOV	DIC	ENE	FEB	MAR	ABR	
<b>MINERÍA METÁLICA</b>														<b>MINERÍA METÁLICA</b>
Oro (Onzas troy)	77 171	77 184	81 225	73 003	94 626	101 524	113 682	101 334	115 883	94 613	93 208	101 756	99 538	Oro (Onzas troy)
Plata (Onzas troy)	45 979	44 094	52 810	48 070	60 667	62 092	76 291	62 139	68 627	54 276	57 291	61 031	55 434	Plata (Onzas troy)

<sup>1/</sup> Cifras preliminares.  
Fuente: MINEM.  
Elaboración: BCRP, Sucursal Trujillo. Departamento de Estudios Económicos.





## ANEXO 4

### LA LIBERTAD: PRODUCCIÓN MANUFACTURERA (Índice 1994 =100)

DESCRIPCION	2023									2024 <sup>1/</sup>				DESCRIPCION
	ABR	MAY	JUN	JUL	AGO	SEP	OCT	NOV	DIC	ENE	FEB	MAR	ABR	
MANUFACTURA PRIMARIA	130	168	197	238	323	236	301	319	279	163	195	150	297	MANUFACTURA PRIMARIA
1511 Productos Cámicos	276	307	298	290	310	289	288	302	312	278	221	250	300	1511 Productos Cámicos
1512-15 Harina y Aceite de Pescado	0	0	70	0	319	0	105	373	66	0	0	0	805	1512-15 Harina y Aceite de Pescado
1542 Azúcar	156	205	225	302	326	299	359	305	338	200	248	185	152	1542 Azúcar
MANUFACTURA NO PRIMARIA	276	283	290	303	350	352	324	314	313	333	318	300	297	MANUFACTURA NO PRIMARIA
1513 Conservas de Frutas/Hortalizas	454	314	404	558	1068	810	713	616	759	948	779	625	572	1513 Conservación Frutas/Hortalizas
1520 Productos Lácteos	93	95	95	96	96	97	96	96	98	96	95	96	96	1520 Productos Lácteos
1531 Productos de Molinería	39	47	48	46	48	46	46	45	47	45	48	46	46	1531 Productos de Molinería
1533 Alimentos para Animales	734	792	786	703	631	661	630	680	621	640	681	681	699	1533 Alimentos para Animales
1541 Productos de Panadería	196	208	207	209	216	216	220	208	206	190	188	189	190	1541 Productos de Panadería
1543 Elaboración de Chocolate	63	141	162	113	320	278	297	308	169	67	25	46	107	1543 Elaboración de Chocolate
1551 Bebidas Alcohólicas	297	335	406	513	477	435	485	443	485	321	363	361	344	1551 Bebidas Alcohólicas
1554 Bebidas Gaseosas	862	1085	1096	1103	1109	1069	1071	1067	1082	1068	1093	1080	1029	1554 Bebidas Gaseosas
1711 Hilados de Algodón	134	136	96	107	90	149	175	141	124	184	172	120	129	1711 Hilados de Algodón
1920 Calzado	375	393	418	584	665	426	431	409	270	303	364	403	358	1920 Calzado
2101 Papel y Cartón	395	370	299	212	188	327	112	288	316	298	258	291	297	2101 Papel y Cartón
2212 Edición de Periódicos	48	48	46	48	48	48	48	47	47	48	48	50	49	2212 Edición de Periódicos
2520 Productos de Plástico	474	513	474	434	483	416	437	469	303	403	456	387	467	2520 Productos de Plástico
2694 Cemento	197	216	211	222	249	365	316	271	227	249	229	226	233	2694 Cemento
3420 Carrocerías	95	32	63	79	74	85	85	63	90	116	90	103	108	3420 Carrocerías
TOTAL	230	247	260	283	342	316	317	316	302	279	279	253	297	TOTAL

<sup>1/</sup> Cifras preliminares.

Fuente: Gerencia Regional de Agricultura y Riego, Ministerio de la Producción y empresas industriales.

Elaboración: BCRP, Sucursal Trujillo. Departamento de Estudios Económicos.

## ANEXO 5

### LA LIBERTAD: PRODUCCIÓN MANUFACTURERA (Variación porcentual)

DESCRIPCION	2023									2024 <sup>1/</sup>				DESCRIPCION
	ABR	MAY	JUN	JUL	AGO	SET	OCT	NOV	DIC	ENE	FEB	MAR	ABR	
<b>MANUFACTURA PRIMARIA</b>	<b>0,0</b>	<b>-31,1</b>	<b>-46,6</b>	<b>-15,4</b>	<b>38,2</b>	<b>11,0</b>	<b>2,3</b>	<b>-2,8</b>	<b>-46,6</b>	<b>-61,7</b>	<b>-24,4</b>	<b>-34,2</b>	<b>129,0</b>	<b>MANUFACTURA PRIMARIA</b>
1511 Productos Cárnicos	-4,2	4,2	-0,3	-15,5	-10,5	-9,0	-0,9	5,8	17,0	-1,5	-8,8	-15,5	8,8	1511 Productos Cárnicos
1512-15 Harina y Aceite de Pescado	-	-100,0	-90,4	-100,0	-	-	-	46,3	-94,2	-100,0	-100,0	-	-	1512-15 Harina y Aceite de Pescado
1542 Azúcar	0,6	-13,2	-17,1	-12,1	11,4	12,9	-5,4	-13,6	-7,5	-28,3	-17,3	-35,8	-2,6	1542 Azúcar
<b>MANUFACTURA NO PRIMARIA</b>	<b>-8,1</b>	<b>3,4</b>	<b>5,1</b>	<b>1,6</b>	<b>-3,2</b>	<b>9,2</b>	<b>-8,4</b>	<b>-16,5</b>	<b>-6,1</b>	<b>10,9</b>	<b>-7,4</b>	<b>-11,2</b>	<b>7,7</b>	<b>MANUFACTURA NO PRIMARIA</b>
1513 Conservas de Frutas/Hortalizas	-33,8	-29,4	-2,1	8,3	11,6	-3,5	-27,5	-54,9	-24,3	41,4	-18,1	-38,4	25,9	1513 Conservación Frutas/Hortalizas
1520 Productos Lácteos	-16,9	-15,6	-13,9	-8,0	-23,7	-22,8	-31,0	-52,1	-25,8	-0,4	2,1	1,7	2,7	1520 Productos Lácteos
1531 Productos de Molinería	-29,7	-14,3	-6,5	-14,7	-2,7	10,5	-0,6	-11,1	-10,7	15,1	9,9	14,2	20,1	1531 Productos de Molinería
1533 Alimentos para Animales	2,0	5,6	3,4	-9,6	-15,4	-15,4	-19,8	-12,7	-20,6	-12,1	-7,5	-7,3	-4,8	1533 Alimentos para Animales
1541 Productos de Panadería	42,0	31,5	84,8	4,6	37,6	26,6	40,0	34,8	50,6	6,8	7,1	15,6	-3,2	1541 Productos de Panadería
1543 Elaboración de Chocolate	-61,0	-20,5	9,9	-45,9	-18,2	31,7	-38,0	-45,2	-72,0	1,4	-59,2	-42,3	69,5	1543 Elaboración de Chocolate
1551 Bebidas Alcohólicas	-15,5	3,8	6,0	24,7	-6,5	20,1	12,3	21,1	15,1	-8,6	34,9	2,9	15,8	1551 Bebidas Alcohólicas
1554 Bebidas Gaseosas	11,0	44,9	44,9	51,9	50,0	45,2	36,5	56,4	56,9	6,4	-21,6	0,2	19,3	1554 Bebidas Gaseosas
1711 Hilados de Algodón	-23,4	-29,8	-40,9	-41,9	-49,1	-7,2	-7,5	-12,9	-4,7	17,5	36,8	-10,1	-3,5	1711 Hilados de Algodón
1920 Calzado	11,6	38,1	15,7	25,7	-61,7	-0,5	34,1	2,9	-5,5	-13,3	4,4	5,2	-4,4	1920 Calzado
2101 Papel y Cartón	76,7	88,2	-22,4	-38,3	-43,7	-3,7	-71,2	-5,6	-8,8	38,3	-27,7	-12,2	-24,8	2101 Papel y Cartón
2212 Edición de Periódicos	3,6	-4,7	-5,6	-0,6	-6,0	-4,3	-5,9	-7,1	-4,5	-6,0	0,6	1,0	1,9	2212 Edición de Periódicos
2520 Productos de Plástico	-2,0	0,8	-17,1	-4,5	36,4	12,4	-1,1	-22,1	-33,3	13,6	26,7	-10,2	-1,3	2520 Productos de Plástico
2694 Cemento	-26,0	-16,4	-6,8	-14,6	-13,3	38,9	5,3	4,0	-6,5	11,3	12,4	13,2	17,9	2694 Cemento
<b>TOTAL</b>	<b>-6,8</b>	<b>-6,6</b>	<b>-14,6</b>	<b>-3,6</b>	<b>6,3</b>	<b>9,6</b>	<b>-5,5</b>	<b>-12,6</b>	<b>-23,1</b>	<b>-17,7</b>	<b>-11,8</b>	<b>-16,7</b>	<b>29,3</b>	<b>TOTAL</b>

<sup>1/</sup> Cifras preliminares.

Fuente: Gerencia Regional de Agricultura y Riego, Ministerio de la Producción y empresas industriales.

Elaboración: BCRP, Sucursal Trujillo, Departamento de Estudios Económicos.



ANEXO 6

LA LIBERTAD: CRÉDITO  
(En millones de soles)

ENTIDADES FINANCIERAS	2023										2024			ENTIDADES FINANCIERAS
	MAR	ABR	MAY	JUN	JUL	AGO	SET	OCT	NOV	DIC	ENE	FEB	MAR	
I. Banco de la Nación	357	363	378	388	391	403	416	422	430	441	446	452	457	I. Banco de la Nación
II. Agrobanco	16	16	15	15	15	15	14	13	13	13	13	13	13	II. Agrobanco
III. Banca múltiple	9 423	9 417	9 602	9 488	9 432	9 442	9 450	9 412	9 454	9 308	9 123	8 990	9 001	III. Banca Múltiple
IV. Entidades no bancarias	2 522	2 549	2 582	2 607	2 632	2 617	2 637	2 640	2 662	2 675	2 662	2 660	2 659	IV. Entidades no Bancarias
Cajas municipales	1 703	1 726	1 752	1 767	1 785	1 802	1 820	1 824	1 832	1 836	1 829	1 834	1 841	Cajas Municipales
Cajas rurales de ahorro y crédito	40	39	39	40	40	8	8	8	8	8	8	7	7	Cajas Rurales de Ahorro y Crédito
Financieras	748	752	759	768	775	784	786	785	799	808	802	796	789	Financieras
Edpymes	32	32	32	32	32	22	23	23	23	23	23	23	23	Edpymes
<b>TOTAL</b>	<b>12 318</b>	<b>12 345</b>	<b>12 578</b>	<b>12 498</b>	<b>12 470</b>	<b>12 477</b>	<b>12 516</b>	<b>12 487</b>	<b>12 560</b>	<b>12 437</b>	<b>12 243</b>	<b>12 116</b>	<b>12 131</b>	<b>TOTAL</b>
<b>En M/N</b>	10 899	10 883	11 010	11 038	10 981	11 004	11 025	11 021	11 070	11 014	10 894	10 824	10 864	<b>En M/N</b>
<b>En M/E</b>	1 419	1 462	1 567	1 459	1 489	1 473	1 491	1 466	1 489	1 423	1 349	1 292	1 267	<b>En M/E</b>

Fuente: Superintendencia de Banca, Seguros y AFP (SBS).

Elaboración: BCRP, Sucursal Trujillo. Departamento de Estudios Económicos.

## ANEXO 7

### LA LIBERTAD: TASA DE MOROSIDAD (En porcentaje)

ENTIDADES FINANCIERAS	2023											2024		ENTIDADES FINANCIERAS
	FEB	MAR	ABR	MAY	JUN	JUL	AGO	SET	OCT	NOV	DIC	ENE	FEB	
I. Banco de la Nación	2,2	2,0	2,1	0,0	0,0	1,8	1,9	2,0	2,1	2,1	1,9	2,0	2,1	I. Banco de la Nación
II. Agrobanco	24,3	23,6	21,8	0,0	0,0	24,0	23,6	23,4	24,6	24,5	22,4	22,9	22,7	II. Agrobanco
III. Banca múltiple	6,3	5,6	5,6	0,0	0,0	6,9	7,0	7,1	7,3	7,3	7,5	7,5	7,3	III. Banca Múltiple
IV. Entidades no bancarias	5,3	5,4	5,4	0,0	0,0	5,8	5,5	5,7	6,0	6,4	6,1	6,7	7,1	IV. Entidades no Bancarias
Cajas municipales	5,3	5,3	5,3	0,0	0,0	5,7	5,4	5,7	5,8	6,1	6,3	7,0	7,3	Cajas Municipales
Cajas rurales de ahorro y crédito	10,7	11,3	11,3	0,0	0,0	13,0	7,5	13,1	15,7	6,6	6,3	5,9	5,9	Cajas Rurales de Ahorro y Crédito
Financieras	4,8	4,9	5,0	0,0	0,0	5,8	5,9	5,6	6,3	5,7	5,7	6,2	6,8	Financieras
Edpymes	8,7	9,2	9,5	0,0	0,0	7,4	5,6	5,7	6,0	5,4	5,3	5,5	6,1	Edpymes
<b>TOTAL</b>	<b>6,0</b>	<b>5,4</b>	<b>5,5</b>	<b>0,0</b>	<b>0,0</b>	<b>6,6</b>	<b>6,5</b>	<b>6,7</b>	<b>6,9</b>	<b>6,9</b>	<b>7,0</b>	<b>7,1</b>	<b>7,1</b>	<b>TOTAL</b>

Fuente: Superintendencia de Banca, Seguros y AFP (SBS).

Elaboración: BCRP, Sucursal Trujillo. Departamento de Estudios Económicos.

## ANEXO 8

### LA LIBERTAD: DEPOSITOS (En millones de soles)

	2023									2024 <sup>1/</sup>				
	ABR	MAY	JUN	JUL	AGO	SEP	OCT	NOV	DIC	ENE	FEB	MAR	ABR	
<b>I. Bienes de consumo</b>	<b>0</b>	<b>0</b>	<b>0</b>	<b>0</b>	<b>0</b>	<b>0</b>	<b>0</b>	<b>0</b>	<b>0</b>	<b>0</b>	<b>0</b>	<b>0</b>	<b>0</b>	<b>I. Bienes de consumo</b>
<b>II. Insumos</b>	<b>66</b>	<b>41</b>	<b>49</b>	<b>35</b>	<b>28</b>	<b>37</b>	<b>52</b>	<b>48</b>	<b>53</b>	<b>41</b>	<b>43</b>	<b>38</b>	<b>41</b>	<b>II. Insumos</b>
Combustibles, lubricantes y conexos	3	0	3	0	0	3	6	3	6	0	6	3	0	Combustibles, lubricantes y conexos
Materias primas para la agricultura	31	22	28	10	16	13	26	26	18	27	22	28	15	Materias primas para la agricultura
Materias primas para la industria	31	19	19	25	12	21	20	19	30	14	15	6	26	Materias primas para la industria
<b>III. Bienes de capital y materiales de construcción</b>	<b>5</b>	<b>1</b>	<b>0</b>	<b>2</b>	<b>0</b>	<b>0</b>	<b>0</b>	<b>0</b>	<b>0</b>	<b>0</b>	<b>1</b>	<b>0</b>	<b>0</b>	<b>III. Bienes de capital y materiales de construcción</b>
Materiales de construcción	2	1	0	2	0	0	0	0	0	0	1	0	0	Materiales de construcción
Para la industria	3	0	0	0	0	0	0	0	0	0	0	0	0	Para la industria
<b>TOTAL</b>	<b>71</b>	<b>43</b>	<b>49</b>	<b>37</b>	<b>28</b>	<b>37</b>	<b>52</b>	<b>48</b>	<b>53</b>	<b>41</b>	<b>44</b>	<b>38</b>	<b>41</b>	<b>TOTAL</b>

1/ Cifras preliminares.

Fuente: SUNAT.

Elaboración: BCRP. Sucursal Trujillo. Departamento de Estudios Económicos.

## ANEXO 9

### LA LIBERTAD: IMPORTACIONES POR EL PUERTO DE SALAVERRY (Valores FOB en millones de US\$)

	2023									2024 <sup>1/</sup>				
	ABR	MAY	JUN	JUL	AGO	SEP	OCT	NOV	DIC	ENE	FEB	MAR	ABR	
<b>I. Bienes de consumo</b>	<b>0</b>	<b>0</b>	<b>0</b>	<b>0</b>	<b>0</b>	<b>0</b>	<b>0</b>	<b>0</b>	<b>0</b>	<b>0</b>	<b>0</b>	<b>0</b>	<b>0</b>	<b>I. Bienes de consumo</b>
<b>II. Insumos</b>	<b>66</b>	<b>41</b>	<b>49</b>	<b>35</b>	<b>28</b>	<b>37</b>	<b>52</b>	<b>48</b>	<b>53</b>	<b>41</b>	<b>43</b>	<b>38</b>	<b>41</b>	<b>II. Insumos</b>
Combustibles, lubricantes y conexos	3	0	3	0	0	3	6	3	6	0	6	3	0	Combustibles, lubricantes y conexos
Materias primas para la agricultura	31	22	28	10	16	13	26	26	18	27	22	28	15	Materias primas para la agricultura
Materias primas para la industria	31	19	19	25	12	21	20	19	30	14	15	6	26	Materias primas para la industria
<b>III. Bienes de capital y materiales de construcción</b>	<b>5</b>	<b>1</b>	<b>0</b>	<b>2</b>	<b>0</b>	<b>0</b>	<b>0</b>	<b>0</b>	<b>0</b>	<b>0</b>	<b>1</b>	<b>0</b>	<b>0</b>	<b>III. Bienes de capital y materiales de construcción</b>
Materiales de construcción	2	1	0	2	0	0	0	0	0	0	1	0	0	Materiales de construcción
Para la industria	3	0	0	0	0	0	0	0	0	0	0	0	0	Para la industria
<b>TOTAL</b>	<b>71</b>	<b>43</b>	<b>49</b>	<b>37</b>	<b>28</b>	<b>37</b>	<b>52</b>	<b>48</b>	<b>53</b>	<b>41</b>	<b>44</b>	<b>38</b>	<b>41</b>	<b>TOTAL</b>

<sup>1/</sup> Cifras preliminares.

Fuente: SUNAT.

Elaboración: BCRP. Sucursal Trujillo. Departamento de Estudios Económicos.

ANEXO 10

LA LIBERTAD: EJECUCIÓN DEL PRESUPUESTO PÚBLICO, SEGÚN TIPO DE GASTO <sup>1/ 2/</sup>  
(En millones de soles)

	2023									2024				
	ABR	MAY	JUN	JUL	AGO	SET	OCT	NOV	DIC	ENE	FEB	MAR	ABR	
<b>I. GASTOS CORRIENTES</b>	362	379	510	445	406	374	427	411	755	309	456	425	432	<b>I. GASTOS CORRIENTES</b>
<i>Gobierno nacional</i>	130	119	150	154	130	119	167	120	237	88	161	178	156	<i>Gobierno nacional</i>
<i>Gobierno regional</i>	180	192	288	212	188	190	193	219	350	185	235	179	207	<i>Gobierno regional</i>
<i>Gobiernos locales</i>	53	68	72	80	88	65	67	72	168	36	59	68	68	<i>Gobiernos locales</i>
<b>Remuneraciones</b>	180	187	187	205	178	180	186	214	277	237	284	217	238	<b>Remuneraciones</b>
Gobierno nacional	36	38	37	43	35	36	36	43	51	50	45	45	45	Gobierno nacional
Gobierno regional	133	133	135	140	131	131	135	155	201	165	213	148	169	Gobierno regional
Gobiernos locales	12	16	15	21	13	13	14	16	25	22	26	24	24	Gobiernos locales
<b>Bienes y Servicios</b>	90	115	125	126	118	128	128	129	314	14	93	72	72	<b>Bienes y Servicios</b>
Gobierno nacional	23	29	29	28	27	40	38	34	88	2	59	19	14	Gobierno nacional
Gobierno regional	34	45	48	50	44	46	44	50	109	3	9	18	24	Gobierno regional
Gobiernos locales	33	41	47	48	47	42	46	45	117	8	25	35	34	Gobiernos locales
<b>Transferencias</b> <sup>3/</sup>	92	77	198	114	110	66	114	68	163	58	78	136	121	<b>Transferencias</b>
Gobierno nacional	71	52	84	82	69	42	93	44	97	35	57	114	97	Gobierno nacional
Gobierno regional	13	14	105	22	13	13	14	14	40	17	14	13	14	Gobierno regional
Gobiernos locales	8	11	9	10	28	10	7	10	26	6	8	9	10	Gobiernos locales
<b>II. FORMACIÓN BRUTA DE CAPITAL</b> <sup>4/</sup>	193	196	184	184	242	220	296	183	368	336	214	263	198	<b>Formación bruta de capital</b>
Gobierno nacional	70	126	83	85	139	116	165	53	108	306	148	166	85	Gobierno nacional
Gobierno regional	45	34	32	27	27	27	51	48	89	4	24	35	67	Gobierno regional
Gobiernos locales	78	36	69	72	76	78	79	82	171	25	42	61	46	Gobiernos locales
<b>III. OTROS GRASTOS DE CAPITAL</b> <sup>5/</sup>	1	1	1	1	0	49	8	61	46	0	0	2	7	<b>Otros gastos de capital</b>
<b>GASTO NO FINANCIERO TOTAL (I+II)</b>	556	576	695	631	648	644	731	655	1 169	645	670	690	637	<b>III. GASTO NO FINANCIERO TOTAL (I+II)</b>
<i>Gobierno nacional</i>	201	245	233	239	269	235	340	175	388	394	310	346	241	<i>Gobierno nacional</i>
<i>Gobierno regional</i>	224	226	321	239	215	266	245	326	442	190	258	215	282	<i>Gobierno regional</i>
<i>Gobiernos locales</i>	131	105	141	152	164	143	146	154	340	61	102	130	114	<i>Gobiernos locales</i>

1/ Información actualizada al 30 de abril del 2024.

2/ Considera las transferencias intergubernamentales del Gobierno Nacional.

3/ Incluye el pago de pensiones, donaciones, transferencias y otros gastos corrientes.

4/ Considera el gasto en Defensa e Interior.

5/ Incluye donaciones y transferencias.

Fuente: Ministerio de Economía y Finanzas (MEF).

Elaboración: BCRP, Sucursal Trujillo. Departamento de Estudios Económicos.

