



BANCO CENTRAL DE RESERVA DEL PERÚ

Cajamarca: Síntesis de Actividad Económica - Agosto 2024 -

**Departamento de Estudios Económicos
Sucursal Trujillo**

Lunes 28 de octubre de 2024

El Banco Central de Reserva del Perú (BCRP) considera importante presentar un conjunto de indicadores sectoriales de la actividad económica regional, cuya base estadística es recopilada de las siguientes fuentes de información: INEI, MIDAGRI, MINEM, PRODUCE, SBS, SUNAT, MEF y empresas.

Actividad Primaria

- La **actividad agropecuaria** disminuyó 4,4 por ciento en términos interanuales, principalmente, por el menor desempeño del sector agrícola (-6,0 por ciento), sobre todo de los cultivos orientados al mercado interno (-12,8 por ciento). Dentro de este rubro, disminuyó la producción de arroz cáscara y frijol grano seco, debido a menores superficies cosechadas.
- La **actividad minera** disminuyó 2,5 por ciento en agosto de 2024, por la menor producción de oro y plata. Ello, debido a la menor concentración de minerales en las zonas productoras.

Otros Indicadores de Actividad Económica

- La **producción manufacturera** de Cajamarca aumentó 0,2 por ciento respecto al mismo mes del año previo, debido a la mayor producción de lácteos. La mayor producción de lácteos se debe al incremento en queso y manjar blanco.
- En el **sector construcción**, los despachos de cemento registraron una disminución de 5,5 por ciento en agosto de 2024, debido a un menor ritmo de crecimiento de la autoconstrucción.
- El saldo total del **crédito** en agosto de 2024 registró un aumento interanual de 3,3 por ciento. La tasa de crecimiento en el mes es inferior al crecimiento promedio de los últimos 12 meses (6,8 por ciento). Sin embargo, el crédito mantiene su trayectoria creciente desde febrero de 2014.
- La **inversión pública** aumentó 4,0 por ciento en agosto de 2024, como resultado de la mayor inversión del Gobierno Nacional y del Gobierno Regional, principalmente, en las carteras de proyectos de educación, energía, transporte y agropecuaria.

Cajamarca: Otros indicadores de actividad económica
(Variación % respecto a similar mes del año anterior)

	Mar. 24	Abr. 24	May. 24	Jun. 24	Jul. 24	Ago. 24	Ene-Ago
Producción industrial	↓ -2,4	↓ -0,5	↓ -8,5	↑ 19,5	↓ -21,2	↑ 0,2	↑ 1,9
Despacho de cemento	↓ -17,5	↑ 0,5	↓ -21,0	↓ -16,0	↓ -14,2	↓ -5,5	↓ -12,9
Crédito total	↑ 7,0	↑ 7,1	↑ 5,7	↑ 5,7	↑ 3,5	↑ 3,3	2/
Inversión pública ^{1/}	↑ 0,4	↑ 12,7	↑ 19,2	↓ -21,4	↑ 19,2	↑ 4,0	↑ 5,7

1/ En términos reales.
2/ Los saldos del crédito se calculan al final de cada mes.
Fuentes: BCRP - Sucursal Trujillo, SBS, SUNAT y MEF

La actividad agropecuaria disminuyó 4,4 por ciento en términos interanuales, principalmente, por el menor desempeño del sector agrícola (-6,0 por ciento).

Cajamarca: Producción de principales productos agropecuarios ^{1/} (Miles de toneladas)

Subsectores	Estructura Porcentual 2023 ^{2/}	Agosto			Contribución al crecimiento ^{3/}	Enero - Agosto			Contribución al crecimiento ^{3/}
		2023	2024	Var. %		2023	2024	Var. %	
AGRÍCOLA ^{2/}	65,1			-6,0	-4,1			-0,4	-0,3
Orientada al mercado externo y agroindustria ^{2/}	26,4			-0,2	-0,1			0,2	0,1
Café	22,6	10,4	10,5	1,6	0,5	71,4	71,9	0,7	0,2
Maíz amarillo duro	2,7	10,0	8,7	-13,1	-0,6	59,4	59,0	-0,7	0,0
Cacao	0,4	0,0	0,0	0,6	0,0	0,9	0,9	2,7	0,0
Palta	0,3	0,2	0,1	-26,6	0,0	3,7	3,9	6,1	0,0
Mango	0,4	0,0	0,0	-10,3	0,0	10,6	7,6	-28,5	-0,1
Orientada al mercado interno ^{2/}	38,8			-12,8	-4,0			-0,9	-0,3
Arroz cáscara	8,6	6,9	4,1	-40,4	-1,5	109,0	103,5	-5,0	-0,4
Papa	8,3	10,8	14,1	30,2	1,0	233,6	248,5	6,4	0,5
Frijol grano seco	1,7	1,7	1,0	-38,4	-0,8	13,8	14,0	1,6	0,0
Alfalfa	1,5	17,9	15,3	-14,5	-0,2	139,6	131,9	-5,5	-0,1
Arveja grano seco	1,3	2,3	2,3	0,4	0,0	4,9	4,4	-11,0	-0,1
Arveja grano verde	1,2	4,1	6,0	45,5	1,0	18,7	22,5	20,4	0,3
Trigo	1,1	6,8	6,9	2,0	0,1	18,5	18,0	-2,7	0,0
Yuca	0,9	5,3	4,5	-15,6	-0,2	25,3	25,6	1,4	0,0
Frijol grano verde	0,4	0,0	0,0	0,0	0,0	6,8	5,9	-13,3	-0,1
Otros	13,7			-28,2	-3,4			-4,0	-0,6
PECUARIO	34,9			-0,9	-0,3			-0,4	-0,1
Leche	19,6	33,7	33,4	-0,7	-0,1	261,4	260,7	-0,3	0,0
Carne de vacuno ^{4/}	11,5	1,9	1,9	-0,6	-0,1	14,7	14,7	-0,2	0,0
Carne de porcino ^{4/}	1,6	0,5	0,5	-1,0	0,0	3,7	3,7	0,8	0,0
Carne de ave ^{4/}	1,0	0,3	0,3	-1,7	0,0	2,2	2,2	-1,5	0,0
Carne de ovino ^{4/}	0,7	0,1	0,1	-4,5	0,0	0,6	0,6	-3,7	0,0
Huevo	0,4	0,2	0,2	-5,2	0,0	1,4	1,3	-4,5	0,0
SECTOR AGROPECUARIO	100,0			-4,4	-4,4			-0,4	-0,4

Nota: Debido al redondeo de los datos parciales, los totales pueden diferir de la suma de las partes.

1/ Cifras preliminares.

2/ A precios de 2007.

3/ En base a la estructura de similar periodo de 2023.

4/ Peso neto.

Fuente: Ministerio de Desarrollo Agrario y Riego.

Elaboración: BCRP, Sucursal Trujillo. Departamento de Estudios Económicos.

La producción disminuyó 4,4 por ciento en términos interanuales, principalmente, por el menor desempeño del **sector agrícola** (-6,0 por ciento), sobre todo de los cultivos orientados al mercado interno (-12,8 por ciento). Dentro de este rubro, disminuyó la producción de arroz cáscara y frijol grano seco, debido a menores superficies cosechadas. Asimismo, los cultivos orientados al mercado externo reportaron una disminución, por menores rendimientos de maíz amarillo duro. El **sector pecuario** registró una disminución de 0,9 por ciento, por menor producción de leche y carne de vacuno.

En el periodo acumulado entre **enero y agosto de 2024**, la producción agropecuaria disminuyó 0,4 por ciento, respecto a similar periodo del año previo. Esta disminución obedece a la menor producción de arroz cáscara, debido a las menores siembras por escasez hídrica.

La actividad minera disminuyó 2,5 por ciento interanual en agosto, por la menor producción de oro y plata.

Cajamarca: Producción Minera ^{1/}

(Var. % real respecto al mismo periodo del año anterior)

	Estructura Porcentual 2023 ^{2/}	Agosto			Enero - Agosto			
		2023	2024 ^{1/}	Var.%	Contribución%	2023	2024 ^{1/}	Var.%
Oro (Onzas troy)	72,1	58 276	56 006	-3,9	-3,0	403 447	409 853	1,6
Cobre (TMF)	26,4	1 967	2 029	3,2	0,7	18 840	14 147	-24,9
Plata (Onzas troy)	1,5	64 513	58 074	-10,0	-0,2	421 816	467 827	10,9
SECTOR MINERÍA ^{2/}	100,0			-2,5	-2,5			-5,5

^{1/} Cifras preliminares.

^{2/} A precios de 2007.

Fuente: Ministerio de Energía y Minas.

Elaboración: BCRP, Sucursal Trujillo, Departamento de Estudios Económicos.

- La **actividad minera** disminuyó 2,5 por ciento interanual en agosto, por la menor producción de oro y plata, debido a los menores volúmenes producidos por Gold Fields La Cima y Compañía Minera Coimolache.

- En setiembre del año 2024, **el precio promedio del oro fue US\$/oz.tr. 2 571** y registró un aumento de 4,0 por ciento respecto al mes anterior. El aumento en el precio se explicó, principalmente, por la depreciación del dólar y mayores expectativas de recorte de tasas de interés de la Reserva Federal.
- En el periodo acumulado entre enero y agosto de 2024, la actividad minera disminuyó 5,5 por ciento interanual, debido a la menor producción de cobre. En el mismo periodo, la actividad minera de Cajamarca estuvo compuesta, mayoritariamente, por la producción de oro, ya que representó el 76,8 por ciento de la producción total (72,1 por ciento durante el año 2023).

Cajamarca: Evolución de la producción minera ^{1/}

(Var.% real respecto a similar mes del año anterior)

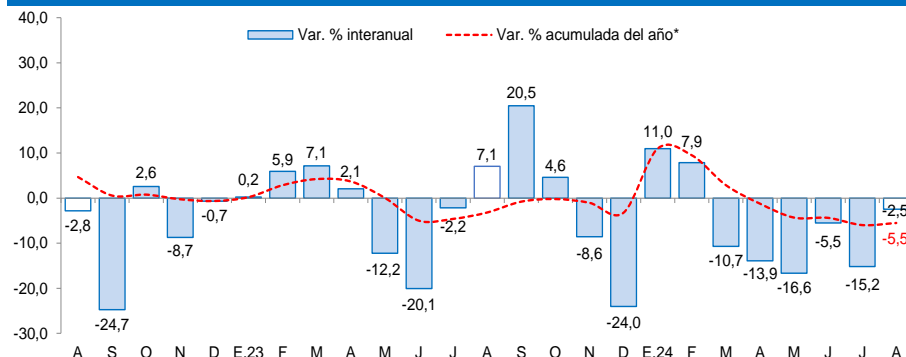

^{1/} A precios de 2007.

Fuente: MINEM.

Cotización internacional de oro

(US\$/oz.tr. promedio mensual – London Metal Exchange)

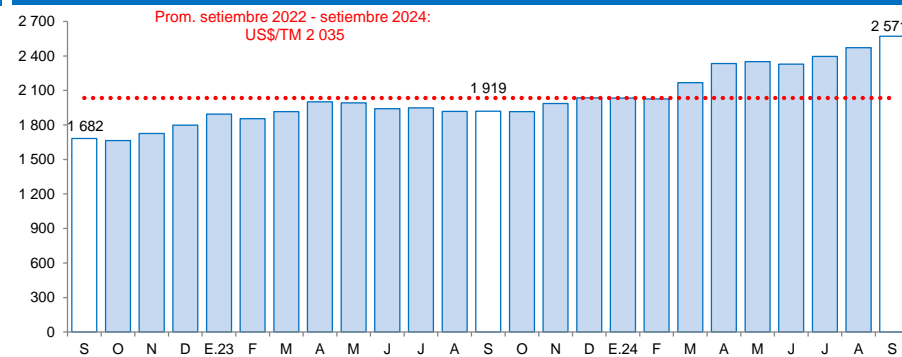

Fuente: Bloomberg.

En el mes de agosto de 2024, la actividad manufacturera aumentó 0,2 por ciento respecto al mismo mes del año previo, debido a la mayor producción de lácteos.

Cajamarca: Producción manufacturera

(Variación % real respecto al mismo periodo del año anterior) ^{1/}

Ramas de actividad	Estructura porcentual 2023 ^{2/}	Agosto		Enero - Agosto	
		Var.%	Contribución ^{3/}	Var.%	Contribución ^{3/}
Productos Lácteos	62,0	10,6	8,3	4,3	2,8
Queso	50,6	13,0	8,1	3,0	1,6
Manjar blanco	9,2	11,5	1,5	19,0	1,7
Yogurt	1,9	-59,6	-1,5	-23,0	-0,5
Mantequilla	0,2	88,9	0,2	-10,8	0,0
Productos de Molinería	36,6	-40,7	-8,2	-2,7	-0,9
Arroz pilado	36,6	-40,7	-8,2	-2,7	-0,9
Bebidas no Alcohólicas	1,1	5,3	0,1	5,5	0,1
Agua embotellada	1,1	5,3	0,1	5,5	0,1
Sustancias Químicas Básicas	0,3	7,4	0,0	6,2	0,0
Oxígeno	0,3	7,4	0,0	6,2	0,0
SECTOR MANUFACTURA	100,0	0,2	0,2	1,9	1,9

1/ Cifras preliminares.

2/ A precios de 1994.

3/ En puntos porcentuales.

Fuente: Ministerio de Desarrollo Agrario y Riego, Ministerio de la Producción y empresas industriales.

Elaboración: BCRP, Sucursal Trujillo. Departamento de Estudios Económicos.

- En el periodo acumulado entre enero y agosto de 2024, la **industria manufacturera** aumentó 1,9 por ciento, respecto a similar periodo del año anterior. Dicho incremento obedece a la mayor producción de productos lácteos, principalmente manjar blanco y queso.

- En el mes de agosto de 2024, la **actividad manufacturera** aumentó 0,2 por ciento respecto al mismo mes del año previo, debido a la mayor producción de lácteos. La mayor producción de lácteos se debe al incremento en queso y manjar blanco.

Cajamarca: Evolución de la producción manufacturera no primaria

(Variación % real respecto al mismo mes del año anterior)

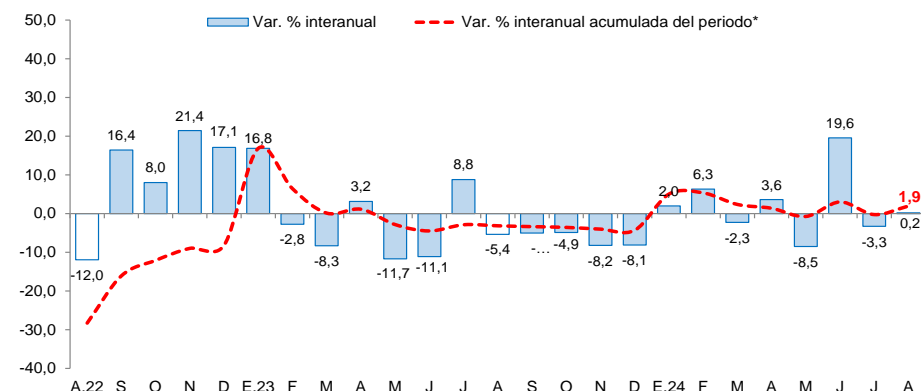

*Corresponde a la variación interanual acumulada del periodo hasta el mes indicado

Fuente: Ministerio de Agricultura y Riego y empresas industriales.

Respecto al sector construcción, los despachos de cemento registraron una disminución de 5,5 por ciento interanual en agosto de 2024

Cajamarca: Despachos de cemento (Var.% real respecto a similar mes del año anterior)

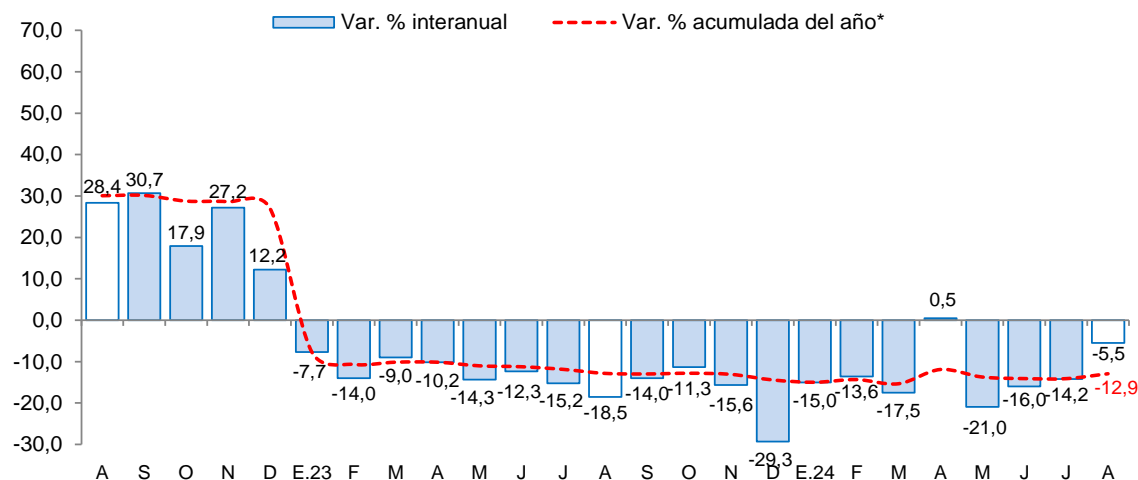

*Corresponde a la variación interanual acumulada del periodo hasta el mes indicado.

Fuente: INEI y Cementos Pacasmayo S.A.A.

Nota: Los datos de enero-abril 2024 son cifras preliminares.

- Respecto al **sector construcción**, los despachos de cemento registraron una disminución de 5,5 por ciento interanual en agosto de 2024. Este resultado se explicó, principalmente, por el menor dinamismo de la autoconstrucción.
- En el periodo acumulado entre enero y agosto de 2024, los **despachos de cemento** totalizaron un volumen de 327,9 mil toneladas métricas, lo que representó una disminución de 12,9 por ciento con relación a lo registrado en similar periodo de 2023 (376,7 mil TM). Los despachos de cemento se consideran un indicador líder de la evolución del sector construcción, ya que muestran, históricamente, altos niveles de correlación con la producción del sector construcción.

El saldo total del crédito en agosto de 2024 ascendió a S/ 6 136 millones y registró un aumento interanual de 3,3 por ciento, inferior a la tasa registrada en el mismo periodo de 2023 (8,9 por ciento).

Cajamarca: Crédito

(Saldos a fin de periodo en millones de soles)

Instituciones	Agosto				Morosidad (%)	
	2023	2024	Estructura %	Var. %	Jul.23	Jul.24
Banco de la Nación ^{1/}	260	322	5,2	23,5	1,9	1,8
Agrobanco	27	37	0,6	34,6	8,2	6,7
Banca múltiple	3 663	3 776	61,5	3,1	5,1	5,7
Instituciones no bancarias	1 991	2 002	32,6	0,6	5,3	7,2
Cajas municipales	1 328	1 360	22,2	2,4	5,1	6,3
Cajas rurales	70	83	1,3	17,7	8,1	10,5
Empresas financieras	561	532	8,7	-5,2	5,4	8,7
Edpymes	31	27	0,4	-12,6	5,8	10,0
TOTAL ^{2/}	5 942	6 136	100,0	3,3	5,0	6,0
En MN	5 835	6 019	98,1	3,1		
En ME	106	117	1,9	9,9		

1/ Considera solo los créditos de consumo e hipotecario.

2/ Debido al redondeo de los datos parciales, los totales pueden diferir de la suma de las partes.

Fuente: Superintendencia de Banca, Seguros y AFP (SBS).

Elaboración: BCRP, Sucursal Trujillo. Departamento de Estudios Económicos.

- La **tasa de morosidad** en julio de 2024 fue 6,0 por ciento. La tasa de morosidad ha aumentado en las entidades no bancarias en los últimos doce meses, mientras que se ha mantenido en las entidades bancarias.

Cajamarca: Evolución del crédito

(Var.% respecto a similar mes del año anterior)

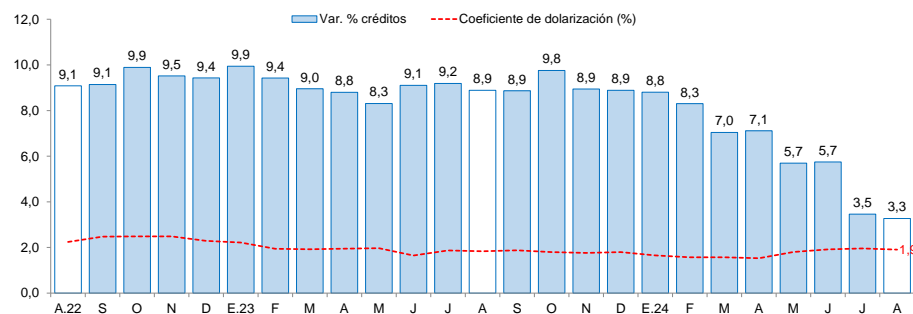

Fuente: Superintendencia de Banca, Seguros y AFP (SBS).

Cajamarca: Tasa de morosidad ^{1/}

(Porcentaje)

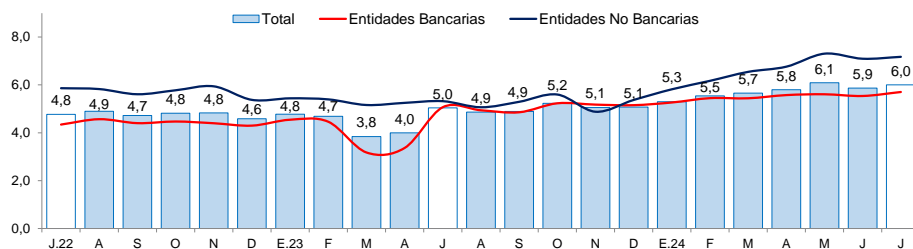

1/ Morosidad = (créditos vencidos + créditos en cobranza judicial) / colocaciones brutas.

Fuente: Superintendencia de Banca, Seguros y AFP (SBS).

No se incluyen los datos de mayo y junio del 2023 por falta de información.

Los depósitos en las instituciones financieras de Cajamarca al mes de agosto de 2024 (S/ 4 193 millones) aumentó 7,1 por ciento interanual, mayor a la tasa registrada en el mismo mes de 2023 (0,8 por ciento).

Cajamarca: Depósitos

(Saldos a fin de periodo en millones de soles)

Instituciones	Agosto			
	2023	2024	Estructura %	Var. %
Banco de la Nación	1 001	1 107	26,4	10,7
Banca múltiple	2 146	2 263	54,0	5,5
Instituciones no bancarias	768	823	19,6	7,0
Cajas municipales	618	702	16,7	13,7
Cajas rurales	3	5	0,1	32,6
Empresas financieras	147	116	2,8	-21,3
TOTAL ^{1/}	3 915	4 193	100,0	7,1
Depósitos a la vista	771	869	20,7	12,7
Depósitos de ahorro	1 959	2 227	53,1	13,7
Depósitos a plazo	1 185	1 097	26,2	-7,4
En M/N	3 404	3 742	89,3	9,9
En M/E	511	451	10,7	-11,8

1/ Debido al redondeo de los datos parciales, los totales pueden diferir de la suma de las partes.

Fuente: Superintendencia de Banca, Seguros y AFP (SBS).

Elaboración: BCRP, Sucursal Trujillo. Departamento de Estudios Económicos.

Cajamarca: Evolución de los depósitos

(Var.% respecto a similar mes del año anterior)

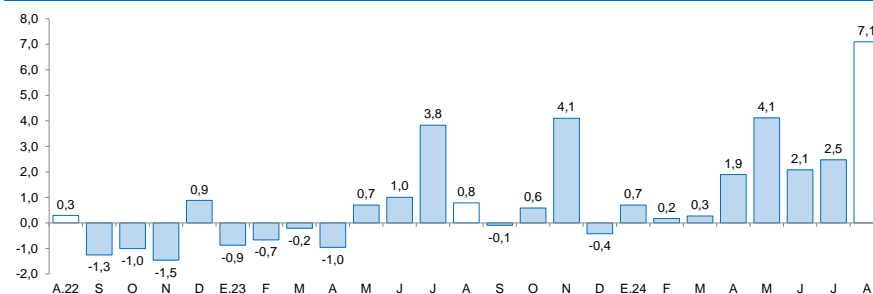

Fuente: Superintendencia de Banca, Seguros y AFP (SBS).

- Según el **tipo de institución**, los depósitos en la banca múltiple, que cuentan con una participación del 54,0 por ciento de los depósitos totales de la región, registraron un aumento interanual de 5,5 por ciento. Asimismo, los depósitos en el Banco de la Nación, los cuales concentran el 26,4 por ciento de los depósitos totales de la región, aumentaron 10,7 por ciento, en términos anuales. Así también, los depósitos de las instituciones no bancarias aumentaron 7,0 por ciento interanual, principalmente, por el resultado de las cajas municipales y cajas rurales.

La inversión pública aumentó 4,0 por ciento interanual en agosto, como resultado de la mayor inversión del Gobierno Nacional y del Gobierno Regional.

Cajamarca: Inversión pública ^{1/} (En millones de soles)

Niveles de gobierno	Agosto			Enero - Agosto		
	2023	2024	Var. % real	2023	2024	Var. % real
Gobierno Nacional	35	45	24,1	308	351	11,3
Gobierno Regional	53	66	21,5	338	486	40,6
Gobiernos locales	80	69	-16,3	554	462	-18,7
Total	169	179	4,0	1 199	1 299	5,7

1/ Información actualizada al 31 de agosto del 2024.

Fuente: Ministerio de Economía y Finanzas (MEF).

Elaboración: BCRP, Sucursal Trujillo. Departamento de Estudios Económicos.

- La **inversión pública (formación bruta de capital)** aumentó 4,0 por ciento interanual en agosto, como resultado de la mayor inversión del Gobierno Nacional (24,1 por ciento) y del Gobierno Regional (21,5 por ciento).
- En el periodo acumulado entre enero y agosto de 2024, la inversión pública aumentó 5,7 por ciento interanual, como resultado de la mayor inversión del Gobierno Regional (40,6 por ciento) y del Gobierno Nacional (11,3 por ciento).
- El **avance de la inversión pública** a agosto del presente año representó el 42,0 por ciento del Presupuesto Institucional Modificado (PIM), nivel superior a lo ejecutado durante el mismo periodo del año 2023 (37,8 por ciento). Este resultado se explicó por la mayor ejecución del gasto del Gobierno Regional y del Gobierno Nacional.

Cajamarca: Evolución de la ejecución del presupuesto de inversiones (Var.% real respecto a similar mes del año anterior)

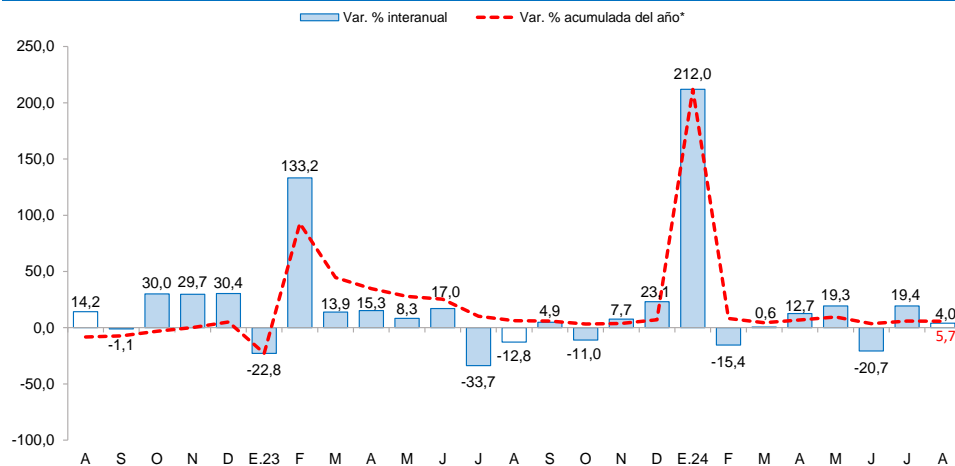

Fuente: Ministerio de Economía y Finanzas (MEF).