



# Cajamarca: Síntesis de Actividad Económica - Octubre 2023 -

Departamento de Estudios Económicos  
Sucursal Trujillo

Lunes 22 de diciembre de 2023

*El Banco Central de Reserva del Perú (BCRP) considera importante presentar un conjunto de indicadores sectoriales de la actividad económica regional, cuya base estadística es recopilada de las siguientes fuentes de información: INEI, MIDAGRI, MINEM, PRODUCE, SBS, SUNAT, MEF y empresas.*

## Actividad Primaria

- La **actividad agropecuaria** disminuyó 5,4 por ciento interanual en octubre de 2023, principalmente, por el menor desempeño del subsector agrícola (-7,2 por ciento). Dentro de este rubro disminuyó la producción de papa, debido a menores superficies cosechadas.
- La **actividad minera** aumentó 4,6 por ciento interanual en octubre de 2023, principalmente, por la mayor producción de oro, cobre y plata. Ello, debido a la mayor concentración de minerales en las zonas productoras observada durante el décimo mes del año 2023.

## Otros Indicadores de Actividad Económica

- El **sector manufacturero** de Cajamarca disminuyó 6,3 por ciento interanual en octubre de 2023, principalmente, por la menor fabricación de lácteos.
- En el **sector construcción**, los despachos de cemento registraron una disminución de 11,3 por ciento interanual en octubre de 2023, debido a la disminución de la inversión pública y la autoconstrucción.
- El **saldo total del crédito** en octubre de 2023 registró un aumento interanual de 9,8 por ciento. La tasa de crecimiento en el mes es superior al crecimiento promedio de los últimos 12 meses (9,2 por ciento). Sin embargo, el crédito mantiene su trayectoria creciente desde febrero de 2014.
- La **inversión pública** disminuyó 11,0 por ciento interanual en octubre de 2023, como resultado de la menor inversión de los gobiernos locales y del Gobierno Regional, principalmente, en las carteras de saneamiento, salud y transporte. Por otro lado, en el periodo enero-octubre de 2023, la inversión pública acumuló un crecimiento de 3,9 por ciento interanual.

### Cajamarca: Otros indicadores de actividad económica (Variación % respecto a similar mes del año anterior)

	May. 23	Jun. 23	Jul. 23	Ago. 23	Set. 23	Oct. 23	Ene-Oct
Producción industrial	↓-11,7	↓-14,9	↑1,7	↑15,1	↑2,6	↓-6,3	↓-2,8
Despacho de cemento	↓-14,3	↓-12,3	↓-15,2	↓-18,5	↓-14,0	↓-11,3	↓-12,8
Crédito total	↑8,3	↑9,1	↑9,2	↑8,9	↑8,9	↑9,8	2/
Inversión pública <sup>1/</sup>	↑8,4	↑17,0	↓-33,8	↓-12,7	↑4,5	↓-11,0	↑3,9

1/ En términos reales.

2/ Los saldos del crédito se calculan al final de cada mes.

Fuentes: BCRP - Sucursal Trujillo, SBS, SUNAT y MEF

El sector agropecuario disminuyó 5,4 por ciento interanual en octubre de 2023, principalmente, por el menor desempeño del subsector agrícola (-7,2 por ciento).

## Cajamarca: Producción de principales productos agropecuarios <sup>1/</sup>

(Miles de toneladas)

Subsectores	Estructura Porcentual 2022 <sup>2/</sup>	Octubre			Enero - Octubre				
		2022	2023 <sup>1/</sup>	Var.%	Contribución %	2022	2023 <sup>1/</sup>	Var.%	Contribución %
<b>AGRÍCOLA</b>	<b>65,1</b>			<b>-7,2</b>	<b>-4,0</b>			<b>-6,0</b>	<b>-4,1</b>
Orientada al mercado externo y agroindustria <sup>2/</sup>	<b>24,3</b>			<b>-4,7</b>	<b>-0,5</b>			<b>1,8</b>	<b>0,5</b>
Café	21,1	2,3	2,4	3,3	0,3	76,7	78,6	2,4	0,6
Maíz amarillo duro	2,5	1,1	0,1	-90,4	-0,6	62,9	59,6	-5,2	-0,1
Cacao	0,4	0,1	0,1	0,3	0,0	1,0	1,0	-1,5	0,0
Palta	0,4	0,5	0,2	-52,5	-0,3	4,3	5,2	21,5	0,1
Orientada al mercado interno <sup>2/</sup>	<b>40,8</b>			<b>-7,8</b>	<b>-3,5</b>			<b>-11,2</b>	<b>-4,5</b>
Papa	10,1	21,6	16,9	-21,8	-1,8	339,0	263,3	-22,3	-2,2
Arroz cáscara	8,7	24,8	24,8	0,3	0,1	158,3	148,8	-6,0	-0,5
Frijol grano seco	1,7	0,1	0,0	-72,0	-0,1	14,4	14,2	-1,1	0,0
Arveja grano verde	1,3	0,9	1,3	49,7	0,3	26,2	23,7	-9,4	-0,1
Arveja grano seco	1,1	3,8	3,1	-17,3	-0,8	13,5	13,0	-3,7	0,0
Trigo	1,1	0,9	1,1	19,6	0,1	23,9	20,5	-14,4	-0,2
Yuca	1,0	6,3	5,3	-15,0	-0,3	43,3	39,3	-9,3	-0,1
Otros	13,9			-11,2	-1,0			-9,3	-1,3
<b>PECUARIO</b>	<b>34,5</b>			<b>-3,2</b>	<b>-1,4</b>			<b>-3,3</b>	<b>-1,0</b>
Leche	19,1	34,2	33,7	-1,6	-0,4	333,6	327,9	-1,7	-0,3
Carne de vacuno <sup>3/</sup>	11,6	2,0	1,9	-5,5	-0,8	19,7	18,6	-5,6	-0,6
Carne de porcino <sup>3/</sup>	1,6	0,5	0,5	-4,1	-0,1	4,8	4,6	-3,0	0,0
Carne de ave <sup>3/</sup>	1,0	0,3	0,3	-4,9	-0,1	2,9	2,8	-4,1	0,0
Carne de ovino <sup>3/</sup>	0,7	0,1	0,1	-5,1	0,0	0,8	0,7	-4,4	0,0
Huevo	0,4	0,2	0,2	-4,6	0,0	1,9	1,8	-5,3	0,0
<b>SECTOR AGROPECUARIO</b>	<b>99,7</b>			<b>-5,4</b>	<b>-5,4</b>			<b>-5,1</b>	<b>-5,1</b>

Nota: Debido al redondeo de los datos parciales, los totales pueden diferir de la suma de las partes.

<sup>1/</sup> Cifras preliminares.

<sup>2/</sup> A precios de 2007.

<sup>3/</sup> Peso neto.

Fuente: Ministerio de Desarrollo Agrario y Riego.

Elaboración: BCRP, Sucursal Trujillo. Departamento de Estudios Económicos.

- En el **subsector agrícola** (-7,2 por ciento) se explica el menor desempeño sobre todo por los cultivos orientados al mercado interno, disminuyó la producción de papa (-21,8 por ciento), debido a menores superficies cosechadas. Asimismo, los cultivos orientados al mercado externo y agroindustria disminuyeron por menores áreas cosechadas de maíz amarillo duro (-90,4 por ciento), principalmente.
- El **subsector pecuario** cayó -3,2 por ciento, debido a la menor producción de carne de vacuno (-5,5 por ciento) y leche (-1,6 por ciento).
- En el periodo acumulado entre enero y octubre de 2023, la producción agropecuaria decreció 5,1 por ciento, respecto a similar periodo del año previo, debido, principalmente, a menores cosechas de papa. Así también, en el mismo periodo, disminuyó la producción de arroz por menores superficies sembradas.

La actividad minera aumentó 4,6 por ciento interanual en octubre, por la mayor producción de oro, cobre y plata.

## Cajamarca: Producción Minera <sup>1/</sup>

(Var. % real respecto al mismo periodo del año anterior)

Estructura Porcentual 2022 <sup>2/</sup>	Octubre				Enero - Octubre			
	2022	2023 <sup>1/</sup>	Var.%	Contribución%	2022	2023 <sup>1/</sup>	Var.%	Contribución%
Oro (Onzas troy)	56 870	58 411	2,7	2,0	528 079	520 460	-1,4	-1,0
Cobre (TMF)	2 316	2 506	8,2	2,0	22 828	23 754	4,1	1,0
Plata (Onzas troy)	1,6	53 555	47,9	0,6	661 801	581 065	-12,2	-0,2
<b>SECTOR MINERÍA <sup>2/</sup></b>	<b>100,0</b>		<b>4,6</b>	<b>4,6</b>			<b>-0,2</b>	<b>-0,2</b>

<sup>1/</sup> Cifras preliminares.

<sup>2/</sup> A precios de 2007.

Fuente: Ministerio de Energía y Minas.

Elaboración: BCRP, Sucursal Trujillo. Departamento de Estudios Económicos.

En noviembre del año 2023, el precio promedio del oro fue US\$/oz.tr. 1 986 y registró un aumento de 3,6 por ciento respecto al mes anterior. El aumento en el precio se explicó, principalmente, a la depreciación del dólar frente a sus principales contrapartes. Asimismo, en términos interanuales el precio promedio del oro aumentó 15,0 por ciento respecto a noviembre de 2022.

- La actividad minera aumentó 4,6 por ciento interanual en octubre, por la mayor producción de oro, cobre y plata. Ello, debido a la mayor concentración de minerales en las zonas productoras observada durante el décimo mes del año 2023.

## Cajamarca: Evolución de la producción minera <sup>1/</sup>

(Var. % real respecto a similar mes del año anterior)

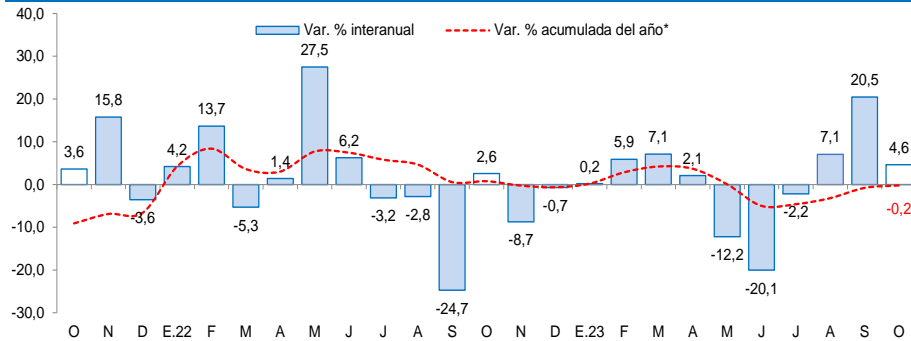

<sup>1/</sup> A precios de 2007.

Fuente: MINEM.

## Cotización internacional de oro

(US\$/oz.tr. promedio mensual – London Metal Exchange)

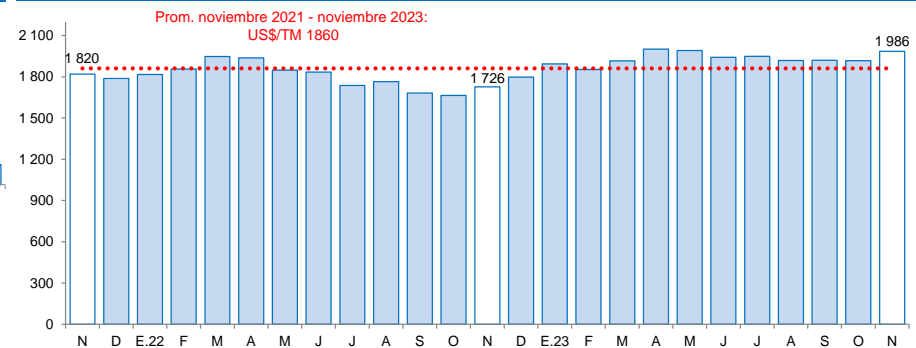

Fuente: Bloomberg.

La actividad manufacturera de Cajamarca disminuyó 6,3 por ciento interanual en octubre de 2023, principalmente, por la menor fabricación de lácteos.

## Cajamarca: Producción manufacturera

(Variación % real respecto al mismo periodo del año anterior) <sup>1/</sup>

Ramas de actividad	Estructura porcentual 2022 <sup>1/</sup>	Octubre		Enero - Octubre	
		Var.%	Contribución <sup>2/</sup>	Var.%	Contribución <sup>2/</sup>
<b>Productos Lácteos</b>	<b>60,8</b>	<b>-11,3</b>	<b>-5,8</b>	<b>-0,9</b>	<b>-0,5</b>
Queso	49,2	-12,2	-5,1	2,2	1,1
Manjar blanco	9,9	-3,4	-0,2	-13,9	-1,4
Yogurt	1,9	-25,1	-0,4	11,6	0,2
Mantequilla	0,6	-13,4	0,0	-69,4	-0,4
<b>Productos de Molinería</b>	<b>37,4</b>	<b>0,3</b>	<b>0,1</b>	<b>-7,3</b>	<b>-2,8</b>
Arroz pilado	37,4	0,3	0,1	-7,3	-2,8
<b>Bebidas no Alcohólicas</b>	<b>1,5</b>	<b>-41,5</b>	<b>-0,6</b>	<b>-25,3</b>	<b>-0,3</b>
Agua embotellada	1,5	-41,5	-0,6	-25,3	-0,3
<b>Sustancias Químicas Básicas</b>	<b>0,3</b>	<b>-17,2</b>	<b>-0,1</b>	<b>-4,7</b>	<b>0,0</b>
Oxígeno	0,3	-17,2	-0,1	-4,7	0,0
<b>SECTOR MANUFACTURA</b>	<b>100,0</b>	<b>-6,3</b>	<b>-6,3</b>	<b>-2,8</b>	<b>-2,8</b>

<sup>1/</sup> A precios de 1994.

<sup>2/</sup> En puntos porcentuales.

Fuente: Ministerio de Desarrollo Agrario y Riego y empresas industriales.

Elaboración: BCRP, Sucursal Trujillo. Departamento de Estudios Económicos.

- La **actividad manufacturera** disminuyó 6,3 por ciento interanual en octubre de 2023, principalmente, por la menor fabricación de lácteos. El resultado en lácteos fue explicado por la menor elaboración de queso y yogurt. Asimismo, se registró una disminución de la producción de bebidas no alcohólicas y sustancias químicas básicas.

## Cajamarca: Evolución de la producción manufacturera no primaria

(Variación % real respecto al mismo mes del año anterior)

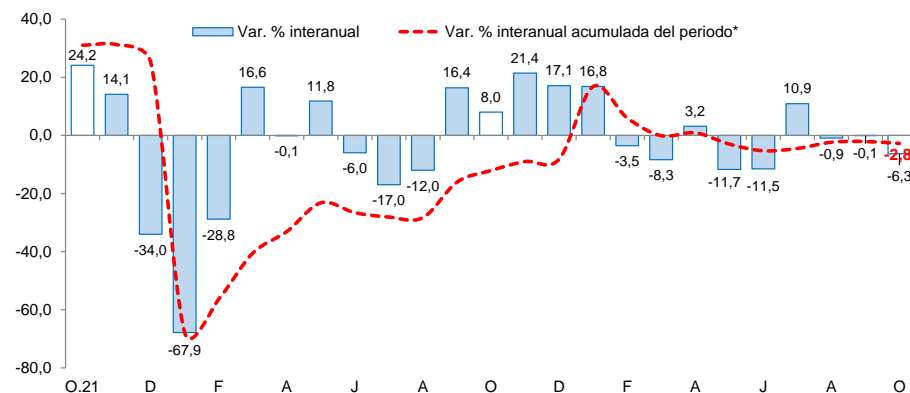

Fuente: Ministerio de Agricultura y Riego, Ministerio de la Producción y empresas industriales.

- En el periodo acumulado entre enero y octubre de 2023, la industria manufacturera disminuyó 2,8 por ciento interanual, debido a la menor producción de arroz pilado. Asimismo, se contrajo la producción de manjar blanco, mantequilla y agua embotellada.

## En el sector construcción, los despachos de cemento registraron una disminución de 11,3 por ciento interanual en octubre de 2023

### Cajamarca: Despachos de cemento (Var.% real respecto a similar mes del año anterior)

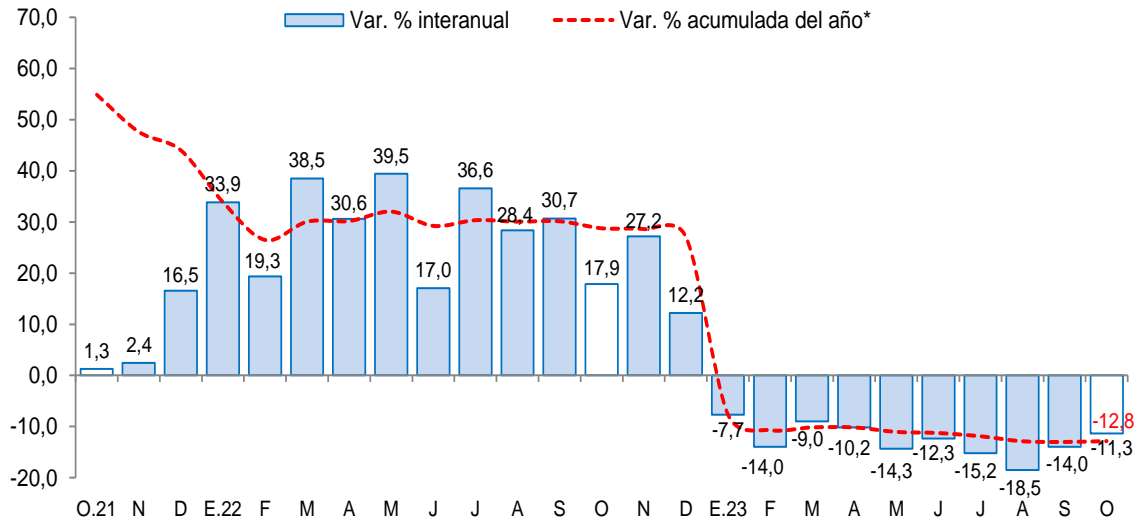

\*Corresponde a la variación interanual acumulada del periodo hasta el mes indicado.

Fuente: INEI y Cementos Pacasmayo S.A.A.

Nota: Los datos de enero-octubre de 2023 son cifras preliminares.

- En el **sector construcción**, los despachos de cemento registraron una disminución de 11,3 por ciento interanual en octubre de 2023. Este comportamiento se explicó, principalmente, por el menor dinamismo la autoconstrucción.
- En el periodo de enero a octubre de 2023, los despachos de cemento totalizaron un volumen de 478,0 mil toneladas métricas, lo que significó una disminución de 12,8 por ciento con relación a lo registrado en similar período de 2022 (548,3 mil TM). Los despachos de cemento se consideran un indicador líder de la evolución del sector construcción, ya que muestran, históricamente, altos niveles de correlación con respecto a la producción del sector construcción.

El saldo total del crédito en octubre de 2023 ascendió a S/ 6 004 millones y registró un aumento interanual de 9,8 por ciento, inferior a la tasa registrada en el mismo periodo de 2022 (9,9 por ciento).

## Cajamarca: Crédito

(Saldos a fin de periodo en millones de soles)

Instituciones	Octubre				Morosidad (%)	
	2022	2023	Estructura %	Var. %	Set.22	Set.23
<b>Banco de la Nación <sup>1/</sup></b>	<b>205</b>	<b>275</b>	<b>4,6</b>	<b>34,1</b>	<b>2,0</b>	<b>1,9</b>
<b>Agrobanco</b>	<b>24</b>	<b>27</b>	<b>0,5</b>	<b>11,2</b>	<b>12,6</b>	<b>6,8</b>
<b>Banca múltiple</b>	<b>3 481</b>	<b>3 696</b>	<b>61,6</b>	<b>6,2</b>	<b>4,4</b>	<b>4,9</b>
<b>Instituciones no bancarias</b>	<b>1 759</b>	<b>2 006</b>	<b>33,4</b>	<b>14,0</b>	<b>5,6</b>	<b>5,3</b>
Cajas municipales	1 146	1 346	22,4	17,4	5,9	5,2
Cajas rurales	78	73	1,2	-6,6	9,7	8,2
Empresas financieras	507	556	9,3	9,8	4,4	5,2
Edpymes	28	31	0,5	9,0	5,2	5,4
<b>TOTAL <sup>2/</sup></b>	<b>5 471</b>	<b>6 004</b>	<b>100,0</b>	<b>9,8</b>	<b>4,7</b>	<b>4,9</b>
En MN	5 316	5 896	98,2	10,9		
En ME	155	108	1,8	-30,1		

1/ Considera solo los créditos de consumo e hipotecario.

2/ Debido al redondeo de los datos parciales, los totales pueden diferir de la suma de las partes.

Fuente: Superintendencia de Banca, Seguros y AFP (SBS).

Elaboración: BCRP, Sucursal Trujillo. Departamento de Estudios Económicos.

- La **tasa de morosidad** en abril de 2023 fue 4,0 por ciento, nivel inferior a la de similar mes de 2022 (4,8 por ciento). La tasa de morosidad se ha reducido tanto en las entidades bancarias como en las no bancarias, en los últimos doce meses.

## Cajamarca: Evolución del crédito

(Var.% respecto a similar mes del año anterior)

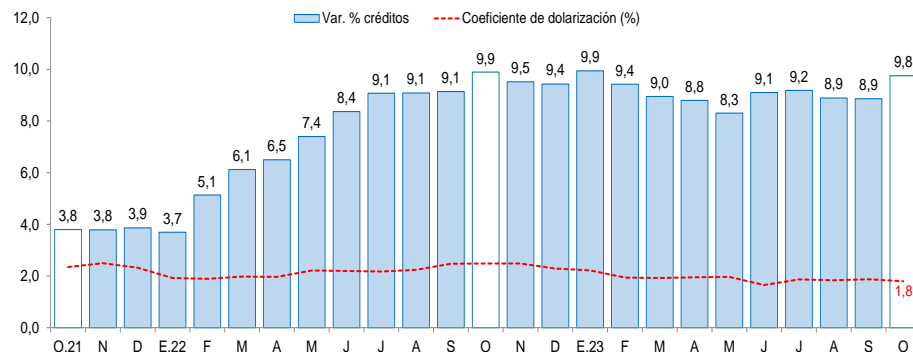

Fuente: Superintendencia de Banca, Seguros y AFP (SBS).

## Cajamarca: Tasa de morosidad <sup>1/</sup>

(Porcentaje)

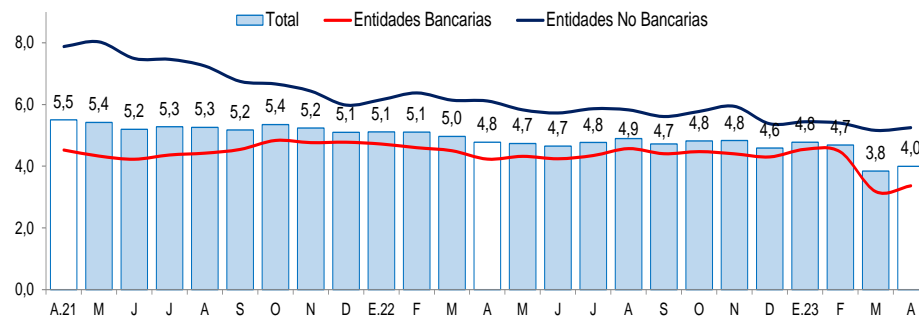

1/ Morosidad = (créditos vencidos + créditos en cobranza judicial) / colocaciones brutas.

Fuente: Superintendencia de Banca, Seguros y AFP (SBS).

Los depósitos en las instituciones financieras de Cajamarca al mes de octubre de 2023 (S/ 3 953 millones) aumentó 0,6 por ciento interanual, mayor a la tasa registrada en el mismo mes de 2022 (-1,0 por ciento).

## Cajamarca: Depósitos

(Saldos a fin de periodo en millones de soles)

Instituciones	Octubre			
	2022	2023	Estructura %	Var. %
<b>Banco de la Nación</b>	<b>965</b>	<b>1 006</b>	<b>25,5</b>	<b>4,3</b>
<b>Banca múltiple</b>	<b>2 229</b>	<b>2 172</b>	<b>55,0</b>	<b>-2,5</b>
<b>Instituciones no bancarias</b>	<b>736</b>	<b>774</b>	<b>19,6</b>	<b>5,2</b>
Cajas municipales	587	626	15,8	6,5
Cajas rurales	3	4	0,1	50,4
Empresas financieras	146	144	3,6	-1,3
<b>TOTAL <sup>1/</sup></b>	<b>3 930</b>	<b>3 953</b>	<b>100,0</b>	<b>0,6</b>
Depósitos a la vista	852	773	19,6	-9,2
Depósitos de ahorro	2 173	1 938	49,0	-10,8
Depósitos a plazo	905	1 241	31,4	37,2
En MN	3 372	3 448	87,2	2,2
En ME	557	505	12,8	-9,5

1/ Debido al redondeo de los datos parciales, los totales pueden diferir de la suma de las partes.

Fuente: Superintendencia de Banca, Seguros y AFP (SBS).

Elaboración: BCRP, Sucursal Trujillo. Departamento de Estudios Económicos.

## Cajamarca: Evolución de los depósitos

(Var.% respecto a similar mes del año anterior)

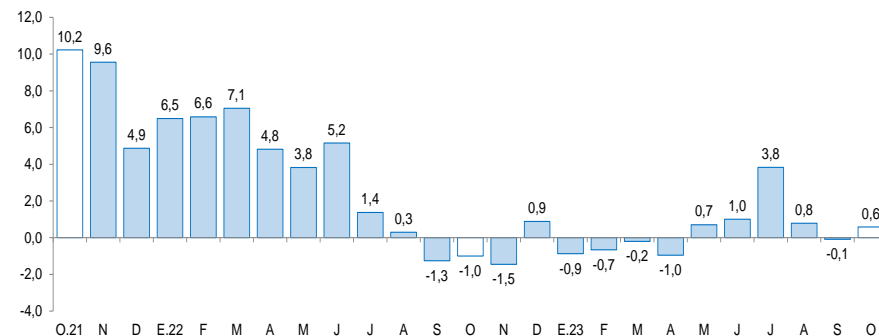

Fuente: Superintendencia de Banca, Seguros y AFP (SBS).

- Según el **tipo de institución**, los depósitos en la banca múltiple, que cuentan con una participación del 55,0 por ciento de los depósitos totales de la región, registraron una disminución interanual de 2,5 por ciento. Por otro lado, los depósitos de las instituciones no bancarias crecieron 5,2 por ciento interanual, principalmente, por el resultado de las cajas municipales y cajas rurales. Los depósitos en el Banco de la Nación, los cuales concentran el 25,5 por ciento de los depósitos totales de la región, aumentaron 4,3 por ciento, en términos anuales.



La inversión pública disminuyó 11,0 por ciento interanual en octubre de 2023, como resultado de la menor inversión de los gobiernos locales y del Gobierno Regional, principalmente, en las carteras de saneamiento, salud y transporte.

## Cajamarca: Inversión pública <sup>1/</sup> (En millones de soles)

Niveles de gobierno	Octubre			Enero - Octubre		
	2022	2023	Var. % real	2022	2023	Var. % real
Gobierno Nacional	32	50	49,8	280	410	37,2
Gobierno Regional	60	60	-3,4	279	442	49,1
Gobiernos locales	125	91	-30,2	891	750	-20,7
<b>Total</b>	<b>217</b>	<b>201</b>	<b>-11,0</b>	<b>1 450</b>	<b>1 601</b>	<b>3,9</b>

1/ Información actualizada al 30 de setiembre del 2023.

Fuente: Ministerio de Economía y Finanzas (MEF).

Elaboración: BCRP, Sucursal Trujillo. Departamento de Estudios Económicos.

## Cajamarca: Evolución de la ejecución del presupuesto de inversiones (Var.% real respecto a similar mes del año anterior)

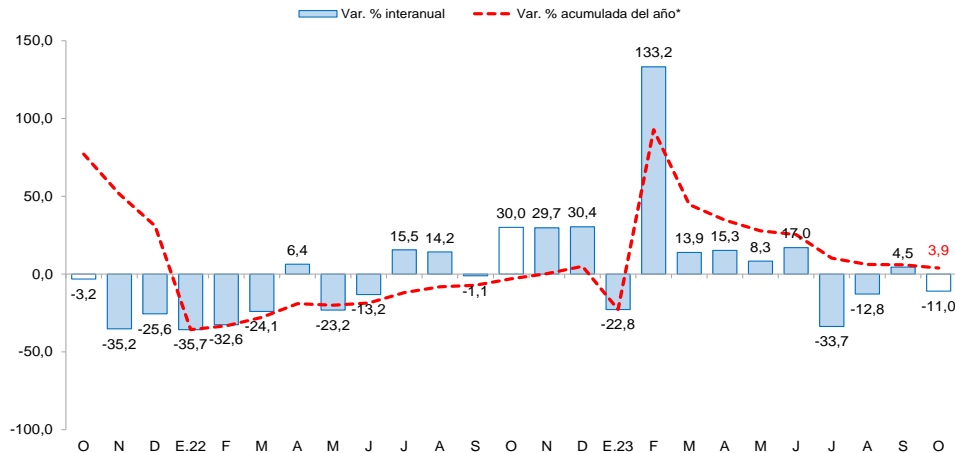

Fuente: Ministerio de Economía y Finanzas (MEF).

- La **inversión pública (formación bruta de capital)** disminuyó 11,0 por ciento interanual en octubre, principalmente, como resultado de la menor inversión de los gobiernos locales (-30,2 por ciento) y del Gobierno Regional (-3,4 por ciento) los cuales contribuyeron con -17,4 puntos porcentuales y -0,9 puntos porcentuales, respectivamente, a la disminución de la inversión pública del mes. Por el contrario, se registró un aumento de los gastos del Gobierno Nacional.
- El **avance de la inversión pública** acumulado a octubre del presente año representó el 49,8 por ciento del PIM, nivel superior a lo ejecutado durante el año 2022 (44,2 por ciento). Este resultado se explicó por la mayor ejecución del gasto del Gobierno Nacional y de los gobiernos locales.