

BANCO CENTRAL DE RESERVA DEL PERÚ
SUCURSAL TRUJILLO



**CAJAMARCA: Síntesis de Actividad Económica
Agosto 2022¹**

Departamento de Estudios Económicos

El Banco Central de Reserva del Perú (BCRP) considera importante presentar un conjunto de indicadores sectoriales de la actividad económica regional, cuya base estadística es recopilada de las siguientes fuentes de información: INEI, MINAGRI, MINEM, PRODUCE, SBS, SUNAT, MEF y empresas.

¹ En la elaboración de este informe participaron (en orden alfabético): Antony Araujo, Erick Huamanchumo y Rodrigo Rumiche.

ÍNDICE

	<i>Página</i>
RESUMEN EJECUTIVO	3
I. ACTIVIDAD PRODUCTIVA.....	4
1. Actividad primaria.....	4
1.1 Sector agropecuario.....	4
1.2 Sector minería.....	5
2. Otros indicadores sectoriales	7
2.1 Sector manufactura.....	7
2.2 Sector construcción.....	8
II. CRÉDITOS Y DEPÓSITOS	8
1. Créditos.....	8
2. Depósitos	10
III. EJECUCIÓN DEL PRESUPUESTO PÚBLICO	10
1. Ejecución del Presupuesto del Gasto No Financiero	11
IV. ANEXOS	15

RESUMEN EJECUTIVO

Principales hechos de importancia

- En el **sector primario**, los principales indicadores registraron resultados negativos: la actividad agropecuaria y minera disminuyeron 8,8 por ciento y 2,8 por ciento, respectivamente.
- Con respecto a **otros indicadores de la actividad económica** del departamento, los demás sectores económicos presentaron cifras positivas: sector construcción (28,4 por ciento), la inversión pública (14,2 por ciento) y el crédito total (9,1 por ciento); mientras que la actividad manufacturera reportó una disminución de 29,8 por ciento.

Actividad primaria

- El **sector agropecuario** disminuyó 8,8 por ciento interanual en agosto, por el menor desempeño del subsector agrícola (-12,5 por ciento) y del subsector pecuario (-0,7 por ciento). Entre los cultivos agrícolas que disminuyeron en el mes resaltan: arroz cáscara, arveja grano seco, trigo y papa, por menores hectáreas cosechadas. En el periodo acumulado de enero a agosto de 2022, el sector reportó una disminución de 0,7 por ciento, respecto a similar periodo del año anterior; ello, debido a la menor producción de cultivos internos (menores superficies cosechadas).
- En agosto de 2022, la **actividad minera** disminuyó 2,8 por ciento interanual, por menor producción de cobre (-10,7 por ciento) y plata (-20,8 por ciento), ante los menores volúmenes producidos por Gold Fields La Cima y Compañía Minera Coimolache. Sin embargo, en el periodo enero-agosto de 2022, el sector acumuló un crecimiento de 4,7 por ciento interanual.

Otros indicadores de actividad económica

- La **actividad manufacturera** disminuyó 29,8 por ciento interanual en agosto, debido a la menor producción de arroz pilado (-94,5 por ciento), principalmente. En el periodo enero-agosto de 2022, la producción manufacturera acumuló una disminución de 28,3 por ciento interanual.
- En el **sector construcción**, en agosto de 2022, los despachos de cemento registraron un crecimiento de 28,4 por ciento. En el periodo ~~enero-julio~~ enero-agosto 2022, el sector acumuló un crecimiento de 30,14 por ciento interanual, debido a la mayor ejecución de obras de proyectos de inversión pública y por el incremento de la autoconstrucción.
- El saldo total del **crédito** en agosto ascendió a S/ 5 441 millones y registró un aumento interanual de 9,1 por ciento, mayor en 3,3 puntos porcentuales a la tasa registrada en el mismo periodo de 2021 (5,8 por ciento). La expansión de las colocaciones se observó tanto en la banca, como entre las entidades no bancarias.
- La **inversión pública** aumentó 14,2 por ciento interanual en agosto, por mayor ejecución del Gobierno Nacional (33,3 por ciento) y de los gobiernos locales (21,6 por ciento), principalmente, en la cartera de proyectos de saneamiento y transporte. En el periodo enero-agosto de 2022, la inversión pública acumula una disminución de 8,7 por ciento interanual.

CUADRO N° 01
CAJAMARCA: OTROS INDICADORES DE ACTIVIDAD ECONÓMICA
(Variación % respecto a similar mes del año anterior)

	Mar. 22	Abr. 22	May. 22	Jun. 22	Jul. 22	Ago. 22
Producción industrial	↑ 13,6	↓ -8,4	↑ 12,1	↓ -42,9	↓ -39,3	↓ -29,8
Despacho de cemento	↑ 38,5	↑ 30,6	↑ 39,5	↑ 17,0	↑ 36,6	↑ 28,4
Crédito total	↑ 6,1	↑ 6,5	↑ 7,4	↑ 8,4	↑ 9,1	↑ 9,1
Inversión pública ^{1/}	↓ -24,1	↑ 6,4	↓ -23,2	↓ -13,3	↑ 15,3	↑ 14,2

1/ En términos reales.

Fuentes: BCRP - Sucursal Trujillo, SUNAT y MEF.

I. ACTIVIDAD PRODUCTIVA

1. Actividad primaria

1.1 Sector agropecuario

- El sector agropecuario disminuyó 8,8 por ciento interanual en agosto, por el menor desempeño del subsector agrícola (-12,5 por ciento) y del subsector pecuario (-0,7 por ciento). Respecto con el subsector agrícola, los cultivos orientados al mercado interno reportaron un decrecimiento de 22,9 por ciento interanual, explicado por menor producción de arroz cáscara (-46,2 por ciento), arveja grano seco (-35,3 por ciento), trigo (-19,7 por ciento) y papa (-15,1 por ciento), por menores hectáreas cosechadas. Del mismo modo, los cultivos orientados al mercado externo y agroindustria disminuyeron 1,8 por ciento, por la menor producción de maíz amarillo duro (-11,5 por ciento), palta (-52,7 por ciento) y café (-0,2 por ciento), debido a menores rendimientos en campo. Por su parte, el resultado del sector pecuario (-0,7 por ciento), se debió principalmente, a la menor producción de huevo (-3,0 por ciento) y carne de ave (-1,9 por ciento).
- La producción agropecuaria acumulada disminuyó 0,7 por ciento interanual entre enero y agosto de 2022, debido a la menor producción de cultivos como arveja grano seco (-41,9 por ciento), papa (-3,7 por ciento) y arveja grano verde (-17,8 por ciento), por menor superficie cosechada. Asimismo, la producción de leche (4,7 por ciento) y carne de porcino (5,1 por ciento) atenuaron parcialmente el resultado del sector.

CUADRO N° 02
CAJAMARCA: SECTOR AGROPECUARIO ^{1/}
(Miles de toneladas)

Subsectores	Estructura Porcentual 2021 ^{2/}	Agosto				Enero - Agosto			
		2021	2022	Var.%	Contribución %	2021	2022	Var.%	Contribución %
AGRÍCOLA	66.7			-12.5	-8.6			-1.3	-1.0
Orientada al mercado externo y agroindustria ^{2/}	24,8			-1,8	-0,6			1,1	0,3
Café	21,4	9,9	10,0	-0,2	-0,1	69,6	70,8	1,6	0,4
Maíz amarillo duro	2,5	8,5	7,5	-11,5	-0,4	59,9	59,3	-1,0	0,0
Cacao	0,4	0,1	0,0	-22,8	0,0	1,0	0,9	-10,1	0,0
Palta	0,4	0,3	0,1	-52,7	-0,1	3,9	3,7	-6,3	0,0
Orientada al mercado interno ^{2/}	41,9			-22,9	-8,0			-3,0	-1,3
Papa	10,8	16,9	14,4	-15,1	-0,7	307,9	296,4	-3,7	-0,4
Arroz cáscara	8,5	13,7	7,4	-46,2	-3,2	116,0	113,3	-2,3	-0,2
Maíz amiláceo	2,4	2,0	1,4	-2,5	0,0	34,9	34,5	0,4	0,0
Frijol grano seco	1,7	0,9	0,7	-27,0	-0,3	14,3	14,6	1,5	0,0
Trigo	1,1	8,4	6,7	-19,7	-0,8	19,4	24,9	28,5	0,3
Yuca	1,1	4,2	5,1	20,6	0,2	30,4	31,0	2,1	0,0
Arveja grano seco	1,2	2,9	1,9	-35,3	-0,9	9,1	5,3	-41,9	-0,4
Alfalfa	1,3	16,0	16,5	7,3	0,1	130,1	136,9	5,8	0,1
Arveja grano verde	1,3	3,9	3,0	-22,3	-0,5	25,8	21,2	-17,8	-0,3
PECUARIA	33.3			-0.7	-0.2			0.9	0.3
Leche	18,2	31,2	32,4	4,0	0,6	254,6	265,7	4,4	0,7
Carne de vacuno ^{3/}	11,2	1,8	2,1	17,8	1,7	15,9	15,6	-1,7	-0,2
Carne de porcino ^{3/}	1,6	0,5	0,5	2,5	0,0	3,7	3,9	4,7	0,1
Carne de ave ^{3/}	1,0	0,3	0,3	-1,9	0,0	2,3	2,3	-1,2	0,0
Carne de ovino ^{3/}	0,6	0,1	0,1	9,7	0,1	0,6	0,6	3,7	0,0
Huevo	0,4	0,2	0,2	-3,0	0,0	1,6	1,5	-4,8	0,0
SECTOR AGROPECUARIO	100.0			-8.8	-8.8			-0.7	-0.7

Nota: Debido al redondeo de los datos parciales, los totales pueden diferir de la suma de las partes.

^{1/} Cifras preliminares.

^{2/} A precios de 2007.

^{3/} Peso neto.

Fuente: Ministerio de Agricultura y Riego.

Elaboración: BCRP, Sucursal Trujillo. Departamento de Estudios Económicos.

- En agosto se inició la campaña agrícola agosto 2022 – julio 2023, con un total de 5,7 mil hectáreas sembradas, inferior en 4,9 por ciento respecto con similar periodo de la campaña anterior (2021-2022). Entre los cultivos que registraron la menor superficie sembrada en términos absolutos, destacan: maíz amiláceo (-313 ha), frijol (-51 ha) y maíz amarillo duro (-31 ha).

CUADRO N° 03

CAJAMARCA: SUPERFICIE SEMBRADA DE PRINCIPALES CULTIVOS TRANSITORIOS^{1/}
(Hectáreas)

	Campaña agrícola ^{2/}		Variación	
	2021/2022	2022/2023	Absoluta	Porcentual
Papa	2 202	2 594	392	17,8
Maíz amiláceo	1 264	951	- 313	-24,8
Arroz cáscara	535	842	307	57,4
Maíz amarillo duro	361	330	- 31	-8,6
Frijol	379	328	- 51	-13,5
Cebada grano seco	25	7	- 18	-72,0
Trigo	28	0	- 28	-100,0
Otros	1 233	682	- 551	-44,7
Total	6 027	5 734	- 293	-4,9

1/ Cifras preliminares.

2/ De agosto a agosto

Fuente: Ministerio de Desarrollo Agrario y Riego - MIDAGRI.

Elaboración: BCRP, Sucursal Trujillo. Departamento de Estudios Económicos.

1.2 Sector minería

- La actividad minera disminuyó 2,8 por ciento interanual en agosto, por menor producción de cobre (-10,7 por ciento) y plata (-20,8 por ciento), ante los menores volúmenes producidos por Gold Fields La Cima y Compañía Minera Coimolache.
- En el periodo de enero a agosto de 2022, la actividad minera aumentó 4,7 por ciento interanual, por una mayor extracción de cobre (11,9 por ciento) y oro (3,5 por ciento). Por otro lado, en el mismo periodo, la producción de plata disminuyó 32,3 por ciento. Cabe destacar que, a nivel regional, Cajamarca ocupó el segundo lugar en la producción de oro nacional, con un total acumulado de 419 mil onzas troy (20,9 por ciento del total nacional)². A nivel de empresas, Minera Yanacocha ocupó el segundo lugar al representar el 8,6 por ciento del total nacional.

CUADRO N° 04
SECTOR MINERÍA ^{1/}

(Variación % real respecto a similar periodo del año anterior)

Estructura Porcentual 2021 ^{2/}	Agosto				Enero - Agosto			
	2021	2022	Var.%	Contribución%	2021	2022	Var.%	Contribución%
Oro (Onzas troy)	51 083	51 467	0,8	0,5	404 489	418 787	3,5	2,6
Cobre (TMF)	2 452	2 191	-10,7	-2,9	16 438	18 401	11,9	2,9
Plata (Onzas troy)	80 835	64 052	-20,8	-0,4	778 908	527 392	-32,3	-0,8
SECTOR MINERÍA ^{2/}	100,0		-2,8	-2,8			4,7	4,7

1/ Cifras preliminares.

2/ A precios de 2007.

Fuente: Ministerio de Energía y Minas.

Elaboración: BCRP, Sucursal Trujillo. Departamento de Estudios Económicos.

² En el primer lugar se ubicó La Libertad, al contribuir con el 33,3 por ciento de la producción nacional.

GRÁFICO N° 01
EVOLUCIÓN DE LA PRODUCCIÓN MINERA
(Variación % real respecto a similar mes del año anterior)

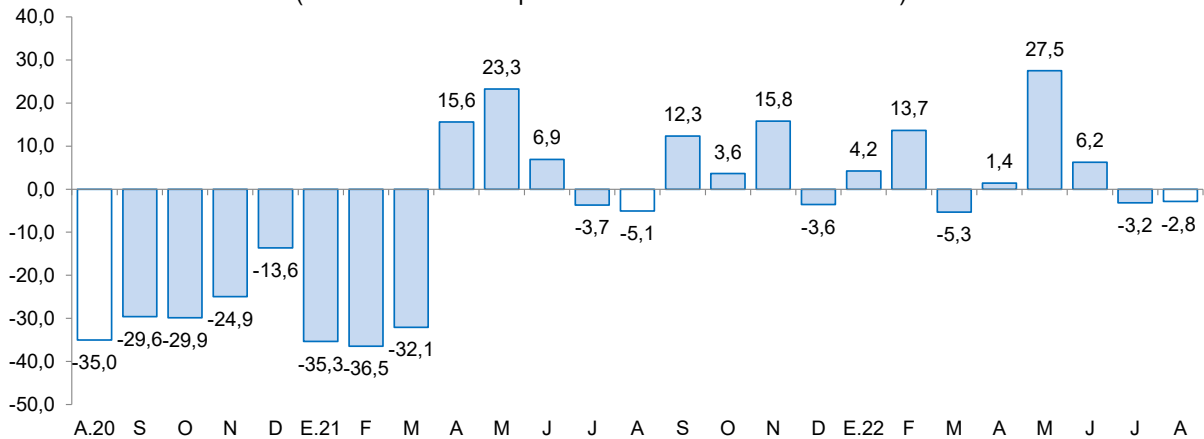

Fuente: MINEM.
Elaboración: BCRP, Sucursal Trujillo, Departamento de Estudios Económicos.

- En setiembre del año 2022, el precio promedio del oro descendió a US\$/oz.tr. 1 682 y mostró una disminución de 4,7 por ciento respecto al mes anterior. Esta disminución en el precio se asoció a la apreciación del dólar frente a sus principales contrapartes, principalmente y al incremento del rendimiento de los bonos del Tesoro de Estados Unidos.
- En tanto, en términos interanuales el precio promedio del oro disminuyó 5,4 por ciento respecto a setiembre de 2021.

GRÁFICO N° 02
COTIZACIÓN INTERNACIONAL DE ORO
(London Metal Exchange - US\$/oz.tr.)

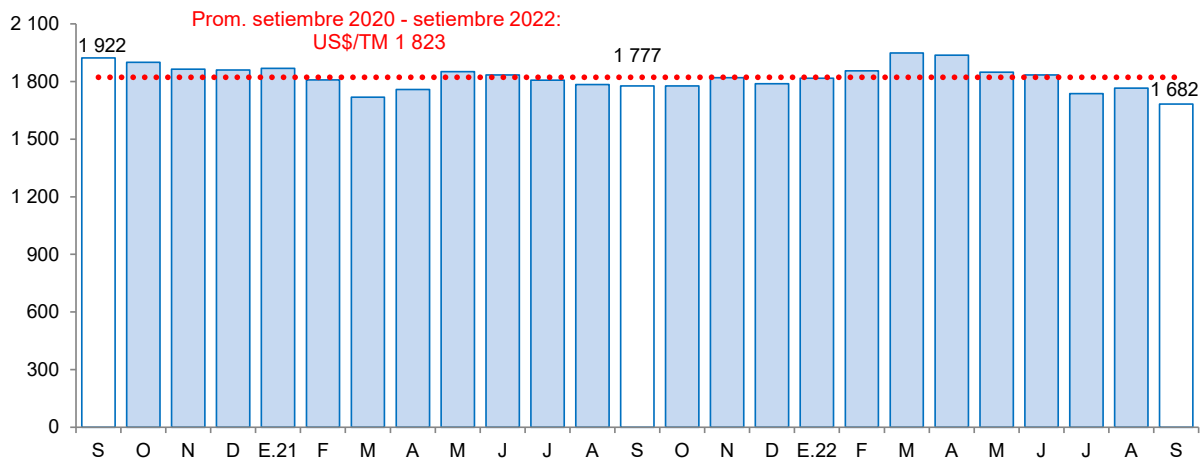

Fuente: Bloomberg.



2. Otros indicadores sectoriales

2.1 Sector manufactura

- La actividad manufacturera de Cajamarca disminuyó 29,8 por ciento interanual en agosto, debido a la menor producción de arroz pilado (-94,5 por ciento). Por el contrario, en el mismo mes, la industria de lácteos se incrementó 4,2 por ciento interanual, debido a mayor producción de queso (13,2 por ciento) y yogurt (7,1 por ciento). Por el contrario, disminuyó la producción de manjar blanco (-26,3 por ciento) y mantequilla (-0,6 por ciento). En el periodo enero-agosto de 2022, la producción manufacturera acumuló una disminución de 28,3 por ciento interanual, por menor desempeño de la industria de lácteos (-26,4 por ciento) y productos de molinería (-33,8 por ciento), principalmente.

CUADRO N° 05
CAJAMARCA: SECTOR MANUFACTURA ^{1/}
(Variación % real respecto a similar periodo del año anterior)

Ramas de actividad	Estructura porcentual 2021 ^{2/}	Agosto		Enero - Agosto	
		Var. %	Contribución ^{3/}	Var. %	Contribución ^{3/}
Productos Lácteos	65,7	4,2	2,7	-26,4	-18,3
Queso	53,0	13,2	6,2	-26,2	-14,7
Manjar blanco	10,5	-26,3	-3,6	-33,0	-3,6
Yogurt	1,6	7,1	0,1	5,0	0,1
Mantequilla	0,6	-0,6	0,0	9,9	0,1
Productos de Molinería	32,7	-94,5	-32,4	-33,8	-10,0
Arroz pilado	32,7	-94,5	-32,4	-33,8	-10,0
Bebidas no Alcohólicas	1,3	-0,9	0,0	-4,0	0,0
Agua embotellada	1,3	-0,9	0,0	-4,0	0,0
Sustancias Químicas Básicas	0,3	1,2	0,0	-0,3	0,0
Oxígeno	0,3	1,2	0,0	-0,3	0,0
SECTOR MANUFACTURA	100,0	-29,8	-29,8	-28,3	-28,3

1/ Cifras preliminares.

2/ A precios de 1994.

3/ En puntos porcentuales.

Fuente: Ministerio de Desarrollo Agrario y Riego y empresas industriales.

Elaboración: BCRP, Sucursal Trujillo. Departamento de Estudios Económicos.

GRÁFICO N° 03
CAJAMARCA: EVOLUCIÓN DE LA PRODUCCIÓN MANUFACTURERA
(Variación % real respecto a similar mes del año anterior)

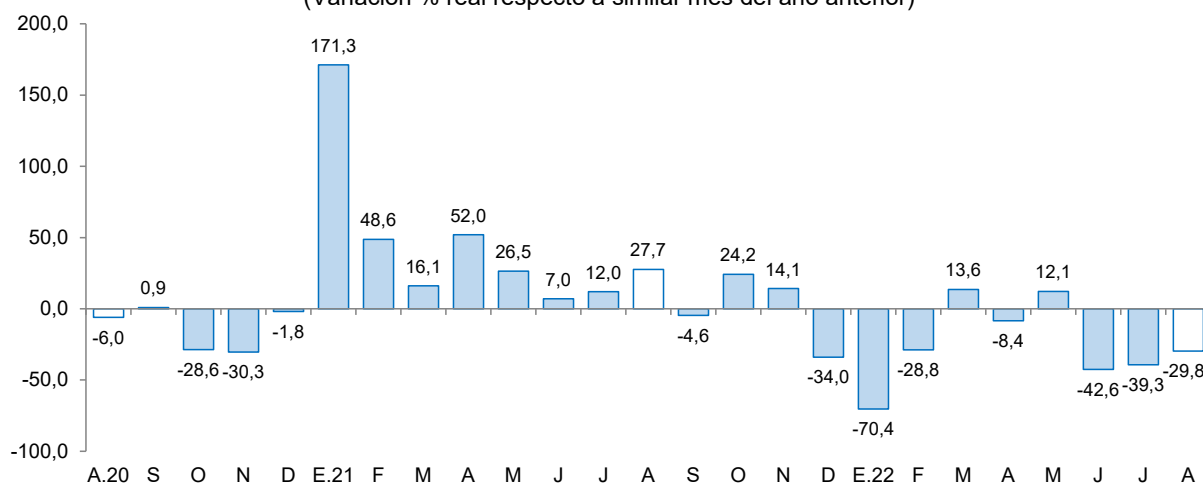

Fuente: Ministerio de Agricultura y Riego y empresas industriales.

2.2 Sector construcción

- En el sector construcción, los despachos de cemento registraron un crecimiento de 28,4 por ciento interanual en agosto de 2022. Este comportamiento se explicó, principalmente, por mayor ejecución de obras de proyectos de inversión pública (14,2 por ciento), principalmente del Gobierno Nacional (33,3 por ciento) y de los gobiernos locales (21,6 por ciento). Asimismo, se destaca una favorable evolución de la autoconstrucción.
- Durante el periodo enero-agosto de 2022, los despachos de cemento totalizaron un volumen de 432,4 mil toneladas métricas, lo que significa un aumento de 30,1 por ciento con relación a lo registrado en similar período de 2021 (332,4 mil TM). Este comportamiento se explicó por el incremento de la autoconstrucción.

GRÁFICO N° 04
CAJAMARCA: EVOLUCIÓN DE DESPACHOS DE CEMENTO
(Variación % real respecto a similar mes del año anterior)

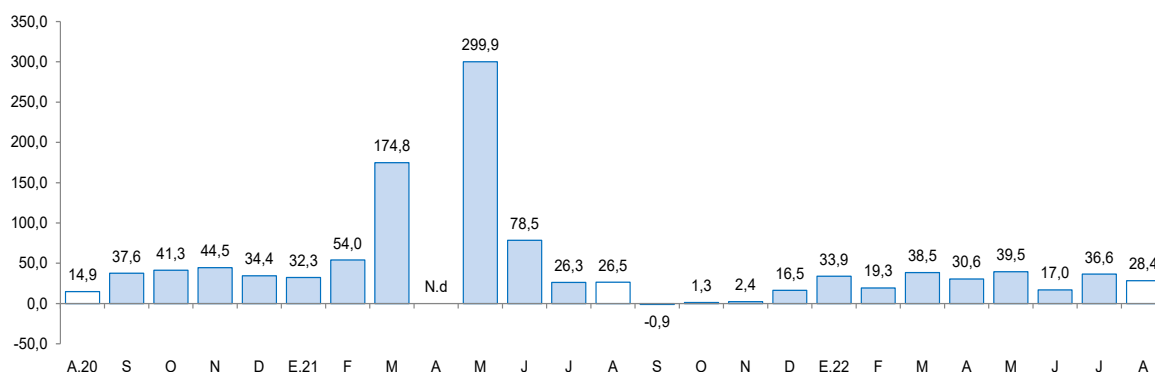

Fuente: Cementos Pacasmayo S.A.A.

Nota: Los datos de febrero-agosto de 2022 son cifras preliminares.

N.d: No disponible.

II. CRÉDITOS Y DEPÓSITOS ^{3/}

1. Créditos

- El saldo total del **crédito** en agosto ascendió a S/ 5 441 millones y registró un aumento interanual de 9,1 por ciento, mayor en 3,3 puntos porcentuales a la tasa registrada en el mismo periodo de 2021 (5,8 por ciento).
- Por **tipo de institución**, el crédito de la banca múltiple, que concentra el 64,1 por ciento del crédito total, registró un aumento de 6,1 por ciento interanual. De igual forma, las colocaciones de las instituciones no bancarias mostraron un crecimiento de 13,4 por ciento, principalmente por el resultado de las empresas financieras (13,6 por ciento), cajas municipales (13,5 por ciento), cajas rurales (13,5 por ciento) y edpymes (5,4 por ciento). En las entidades estatales, la cartera del Banco de la Nación registró un crecimiento de 25,4 por ciento; y el saldo de créditos de Agrobanco registró un crecimiento de 61,8 por ciento.
- En cuanto al **tipo de moneda**, las colocaciones en moneda nacional, que representaron el 97,8 por ciento del crédito total al mes de agosto, aumentaron 9,5 por ciento en términos anuales. Por otro lado, el crédito en moneda extranjera disminuyó 6,7 por ciento en términos interanuales. El coeficiente de dolarización del crédito en agosto fue 2,2 por ciento, menor en 0,4 puntos porcentuales, al registrado en el mismo mes de 2021.

³ En este informe los saldos en moneda extranjera se valúan al tipo de cambio constante de diciembre de 2019 (S/ 3,31 por dólar), a fin de aislar el efecto de la valuación cambiaria sobre los saldos en moneda extranjera.

CUADRO N° 06
CAJAMARCA: CRÉDITO
(Saldos en millones de soles)

Instituciones	Agosto			
	2021	2022	Estructura %	Var. %
Banco de la Nación 1/	160	200	3,7	25,4
Agrobanco 2/	15	24	0,4	61,8
Banca múltiple	3 290	3 490	64,1	6,1
Instituciones no bancarias	1 524	1 727	31,7	13,4
Cajas municipales	995	1 129	20,7	13,5
Cajas rurales	65	74	1,4	13,5
Empresas financieras	437	497	9,1	13,6
Edpymes	26	28	0,5	5,4
TOTAL 3/	4 988	5 441	100,0	9,1
En MN	4 857	5 319	97,8	9,5
En ME	131	122	2,2	-6,7

1/ Considera solo los créditos de consumo e hipotecario.

2/ No considera los créditos a las demás empresas del sistema financiero.

3/ Debido al redondeo de los datos parciales, los totales pueden diferir de la suma de las partes.

Fuente: Superintendencia de Banca, Seguros y AFP (SBS).

Elaboración: BCRP, Sucursal Trujillo. Departamento de Estudios Económicos.

GRÁFICO N° 05
CAJAMARCA: EVOLUCIÓN DEL CRÉDITO
(Variación % respecto a similar mes del año anterior)

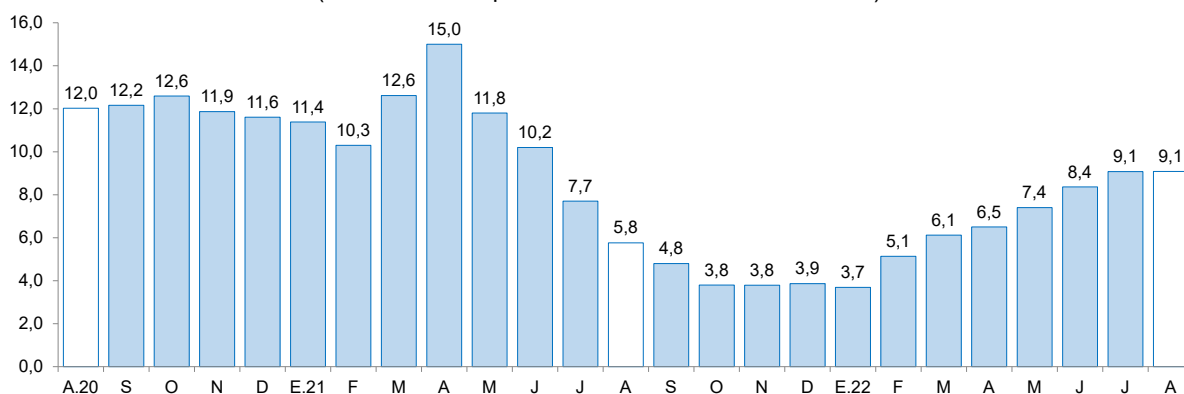

Fuente: Superintendencia de Banca, Seguros y AFP (SBS).

- La **tasa de morosidad** en julio de 2022 fue 4,8 por ciento, nivel inferior en 0,5 puntos porcentuales respecto a similar mes del año 2021. Por su parte, la morosidad de las instituciones no bancarias (5,9 por ciento) disminuyó 1,6 puntos porcentuales; y lo reportado en las instituciones bancarias (4,3 por ciento) fue menor en 0,1 puntos porcentuales. En el mismo sentido, la tasa de morosidad del Banco de la Nación (2,0 por ciento) disminuyó 0,3 puntos porcentuales con respecto al mismo mes del año anterior.

GRÁFICO N° 06
CAJAMARCA: TASA DE MOROSIDAD ^{1/}
(Porcentaje)

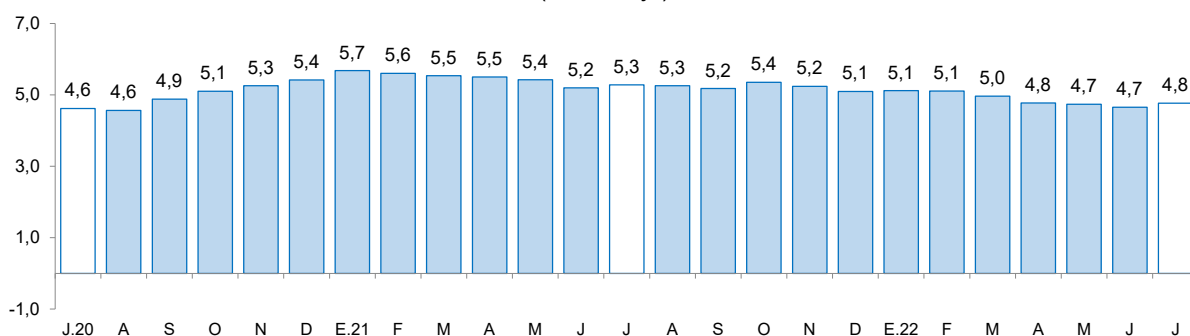

^{1/} Morosidad = (créditos vencidos + créditos en cobranza judicial) / colocaciones brutas.

Fuente: Superintendencia de Banca, Seguros y AFP (SBS).

2. Depósitos

- Los depósitos en las instituciones financieras de Cajamarca al mes de agosto (S/ 3 791 millones) crecieron 0,3 por ciento interanual. Este crecimiento fue liderado por las nuevas captaciones de los depósitos a plazo, dado el incremento generalizado de las tasas de interés.

CUADRO N° 07
CAJAMARCA: DEPÓSITOS
(Saldos en millones de soles)

Instituciones	Agosto			
	2021	2022	Estructura %	Var. %
Banco de la Nación	897	917	24,2	2,2
Banca múltiple	2 172	2 149	56,7	-1,1
Instituciones no bancarias	711	725	19,1	2,0
Cajas municipales	547	580	15,3	6,0
Cajas rurales	3	3	0,1	15,8
Empresas financieras	161	143	3,8	-11,6
TOTAL ^{1/}	3 780	3 791	100,0	0,3
Depósitos a la vista	951	828	21,8	-13,0
Depósitos de ahorro	2 151	2 128	56,1	-1,0
Depósitos a plazo	678	835	22,0	23,2
En MN	3 254	3 238	85,4	-0,5
En ME	526	553	14,6	5,2

^{1/} Debido al redondeo de los datos parciales, los totales pueden diferir de la suma de las partes.

Fuente: Superintendencia de Banca, Seguros y AFP (SBS).

Elaboración: BCRP, Sucursal Trujillo. Departamento de Estudios Económicos.

- Según el **tipo de institución**, los depósitos en la banca múltiple, que cuentan con una participación del 56,7 por ciento de los depósitos totales, registraron una disminución interanual de 1,1 por ciento. Sin embargo, en las instituciones no bancarias, los depósitos aumentaron 2,0 por ciento. Dentro de estas, las captaciones de las cajas municipales y rurales aumentaron 6,0 por ciento y 15,8 por ciento, respectivamente, mientras que los depósitos de las empresas financieras disminuyeron 11,6 por ciento. Por otro lado, los depósitos en el Banco de la Nación, los cuales concentran el 24,2 por ciento de los depósitos totales, aumentaron 2,2 por ciento.
- Según **tipo de depósito**, los depósitos a plazo aumentaron 23,2 por ciento, mientras que los depósitos de ahorro y a la vista disminuyeron 1,0 por ciento y 13,0 por ciento, respectivamente.

- En cuanto al **tipo de moneda**, los depósitos en moneda nacional, que representan el 85,4 por ciento del total, disminuyeron 0,5 por ciento. Por el contrario, los depósitos en moneda extranjera aumentaron 5,2 por ciento. El coeficiente de dolarización de los depósitos en agosto fue 14,6 por ciento, mayor en 0,7 puntos porcentuales que lo registrado en el mismo mes de 2021 (13,9 por ciento).

GRÁFICO N° 07
CAJAMARCA: EVOLUCIÓN DE LOS DEPÓSITOS
(Variación % respecto a similar mes del año anterior)

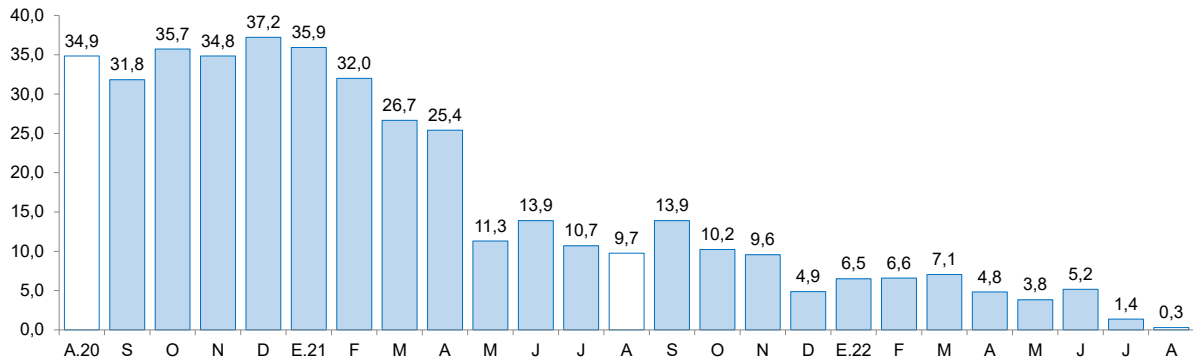

Fuente: Superintendencia de Banca, Seguros y AFP (SBS).

III. EJECUCIÓN DEL PRESUPUESTO PÚBLICO

1. Ejecución del Presupuesto del Gasto No Financiero

- La **ejecución presupuestal del gasto no financiero** (S/ 679 millones) aumentó 13,3 por ciento interanual en agosto, en términos reales, por el mayor gasto en formación bruta de capital (14,2 por ciento) y gasto corriente (12,9 por ciento). Según nivel de gobierno, aumentó el gasto no financiero del Gobierno Nacional (25,9 por ciento) y de los gobiernos locales (17,4 por ciento). En el mismo sentido, en el periodo enero-agosto de 2022, el gasto no financiero en Cajamarca (S/ 4 240 millones) acumuló un aumento de 0,6 por ciento interanual, por la mayor ejecución del Gobierno Nacional (5,3 por ciento) y del Gobierno Regional (1,4 por ciento). Por el contrario, en el mismo periodo, se registró una disminución de los gastos de los gobiernos locales (-5,5 por ciento).
- Respecto con los **gastos corrientes**, el aumento interanual registrado en agosto (12,9 por ciento), se explicó por el mayor gasto del Gobierno Nacional (25,1 por ciento), de los gobiernos locales (11,1 por ciento) y del Gobierno Regional (2,0 por ciento). En el periodo enero-agosto de 2022, los gastos corrientes acumularon un aumento de 3,5 por ciento, en términos reales, sustentado por el aumento del gasto del Gobierno Nacional (7,0 por ciento), de los gobiernos locales (4,9 por ciento) y del Gobierno Regional (0,6 por ciento).

CUADRO N° 08
CAJAMARCA: EJECUCIÓN DEL PRESUPUESTO PÚBLICO ^{1/ 2/}
 (En millones de soles)

	Agosto			Enero - Agosto		
	2021	2022	Var.% real	2021	2022	Var.% real
I. GASTOS CORRIENTES	405	496	12,9	2 842	3 169	3,5
<i>Gobierno Nacional</i>	<i>166</i>	<i>225</i>	<i>25,1</i>	<i>994</i>	<i>1 145</i>	<i>7,0</i>
<i>Gobierno Regional</i>	<i>173</i>	<i>191</i>	<i>2,0</i>	<i>1 365</i>	<i>1 478</i>	<i>0,6</i>
<i>Gobiernos Locales</i>	<i>67</i>	<i>80</i>	<i>11,1</i>	<i>483</i>	<i>546</i>	<i>4,9</i>
Remuneraciones	157	176	3,7	1 320	1 382	-2,7
Gobierno Nacional	21	22	-5,8	180	188	-3,2
Gobierno Regional	126	140	2,5	1 035	1 079	-3,1
Gobiernos Locales	9	14	41,6	105	115	2,1
Bienes y Servicios	175	180	-5,2	902	1 033	6,4
Gobierno Nacional	82	77	-13,7	288	336	8,7
Gobierno Regional	39	43	0,4	266	308	7,7
Gobiernos Locales	53	60	3,6	348	388	3,4
Transferencias 1/	74	140	75,8	620	754	12,7
Gobierno Nacional	62	126	86,6	526	621	9,5
Gobierno Regional	7	8	0,9	64	90	29,7
Gobiernos Locales	4	6	40,4	30	43	31,9
II. FORMACIÓN BRUTA DE CAPITAL	148	183	14,2	1 065	1 052	-8,7
Gobierno Nacional	20	29	33,3	230	226	-9,0
Gobierno Regional	28	22	-26,1	155	183	9,8
Gobiernos Locales	100	132	21,6	680	642	-12,8
III OTROS GASTOS DE CAPITAL 2/	0	0	22,1	2	19	776,9
GASTO NO FINANCIERO TOTAL (I+II+III)	553	679	13,3	3 909	4 240	0,6
<i>Gobierno Nacional</i>	<i>186</i>	<i>254</i>	<i>25,9</i>	<i>1 224</i>	<i>1 390</i>	<i>5,3</i>
<i>Gobierno Regional</i>	<i>200</i>	<i>213</i>	<i>-1,9</i>	<i>1 521</i>	<i>1 661</i>	<i>1,4</i>
<i>Gobiernos Locales</i>	<i>167</i>	<i>212</i>	<i>17,4</i>	<i>1 163</i>	<i>1 189</i>	<i>-5,5</i>

1/ Información actualizada al 31 de agosto del 2022.

2/ Considera las transferencias intergubernamentales del Gobierno Nacional.

3/ Incluye el pago de pensiones, donaciones, transferencias y otros gastos corrientes.

4/ Considera el gasto en Defensa e Interior.

5/ Incluye donaciones y transferencias.

Fuente: Ministerio de Economía y Finanzas (MEF).

Elaboración: BCRP, Sucursal Trujillo. Departamento de Estudios Económicos.

- La **inversión pública** aumentó 14,2 por ciento interanual en agosto, por mayor ejecución del Gobierno Nacional (33,3 por ciento) y de los gobiernos locales (21,6 por ciento). El avance del Gobierno Nacional se explicó por la mayor ejecución de proyectos en el sector agropecuario⁴ y educación⁵. Del mismo modo, el crecimiento de la inversión pública de los gobiernos locales se explicó por mayor ejecución de proyectos de saneamiento (30,5 por ciento) y transporte (14,4 por ciento). Por otro lado, en el periodo enero-agosto de 2022, la inversión pública registró una disminución de 8,7 por ciento interanual, sustentada por la menor ejecución de los gobiernos locales (-12,8 por ciento) y del Gobierno Nacional (-9,0 por ciento). Por el contrario, se registró un aumento del gasto del Gobierno Regional (9,8 por ciento) en dicho periodo.

⁴ Principalmente, el proyecto "Irrigación San Antonio de Huarango" (S/ 1,2 millones).

⁵ Principalmente, el proyecto "Mejoramiento del servicio de bienestar universitario en la Universidad Nacional Autónoma de Chota" (S/ 1,5 millones).

GRÁFICO N° 08
CAJAMARCA: EVOLUCIÓN DE LA EJECUCIÓN DEL PRESUPUESTO DE INVERSIONES
 (Variación % real)

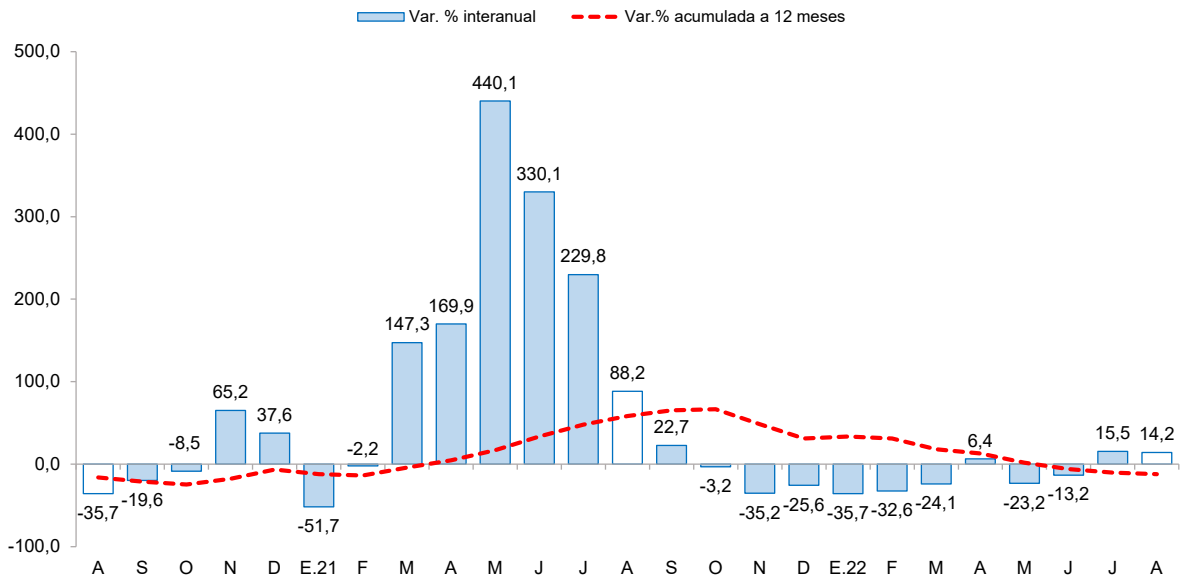

Fuente: Ministerio de Economía y Finanzas

- El **avance de la inversión pública** a agosto de 2022 representó el 31,6 por ciento del PIM, nivel inferior en 4,3 puntos porcentuales de lo ejecutado en igual periodo de 2021. El Gobierno Nacional registró un avance de 38,9 por ciento, seguido por los gobiernos locales (34,8 por ciento) y por el Gobierno Regional (20,3 por ciento).

GRÁFICO N° 09
CAJAMARCA: EJECUCIÓN DE LA INVERSIÓN PÚBLICA POR NIVEL DE GOBIERNO, ENERO – AGOSTO
 (Como % del PIM)

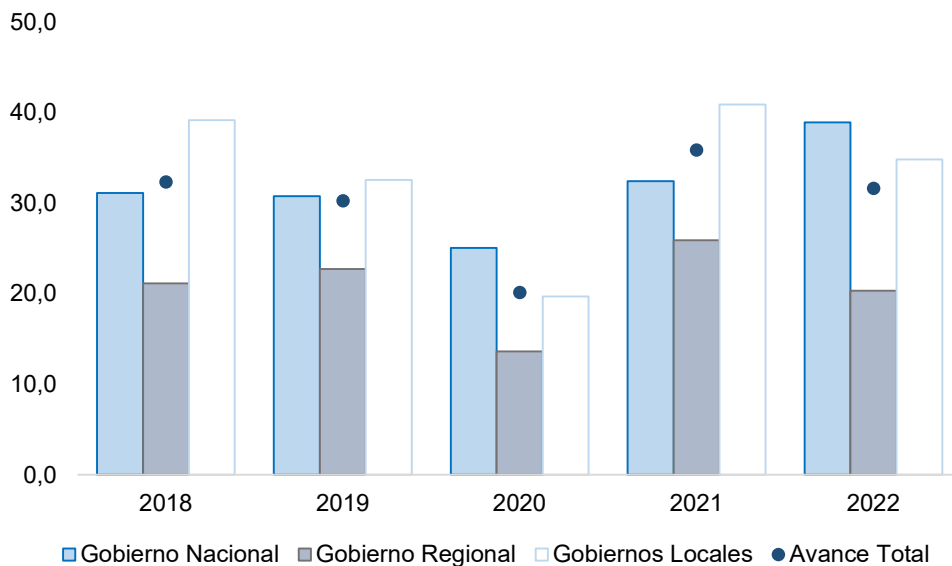

Fuente: Ministerio de Economía y Finanzas.

- Respecto al avance de la ejecución presupuestal de los proyectos por nivel de gobierno en agosto, en el Gobierno Nacional destaca la ejecución del proyecto “Ampliación de redes de distribución de las provincias de Cajamarca, Chota, Hualgayoc, San Miguel y Santa Cruz” (S/ 4,1 millones). En el Gobierno Regional destaca la ejecución del proyecto “Construcción y mejoramiento de la carretera Pe – 3N (Bambamarca) – Paccha – Chimbán - Pión” (S/ 2,7 millones). En los gobiernos locales destaca el proyecto “Mejoramiento de los caminos vecinales del distrito de Pulán – Provincia de Santa Cruz” (S/ 3,9 millones).



CUADRO N° 9
CAJAMARCA: FORMACIÓN BRUTA DE CAPITAL DE LOS PRINCIPALES PROYECTOS EN LOS TRES
NIVELES DE GOBIERNO.
(Saldos en millones de soles)

Proyecto	PIM	% Ejecución	Agosto		Enero-Agosto	
			2021	2022	2021	2022
Gobierno nacional	490,4	46,1	20,1	29,1	229,7	226,2
Ampliación de redes de distribución de las provincias de Cajamarca, Chota, Hualgayoc, San Miguel y Santa Cruz.	32,1	93,6	0,5	4,1	34,0	30,1
Mejoramiento de la carretera Emp. Pe-3NC (Dv. Chiguirip) - Chiguirip - Conchán - Dv. La Palma- Emp. Pe-3N (Dv. Chota); Emp. Pe-3N (Cutervo) - Dv. Conday - Libertad de Naranjito - Sinchimache- El Chirimoyo- Emp. Ca-825 (Dv. Querocotillo); Emp. Pe-06A (Yanocuna)-Cusiguan-Querocoto-Emp. CA-825 (Dv. Querocotillo); Emp. Pe-3N (Pte. Techin) - El Molino - Sillangate - Emp. Ca-115 (cruce El Chirimoyo), por niveles de servicio; distrito de Cutervo - provincia de Cutervo.	19,1	71,1	0,0	2,5	0,5	13,6
Mejoramiento del servicio de bienestar universitario en la Universidad Nacional Autónoma de Chota centro poblado de Colpamatara-distrito de Chota-provincia de Chota.	8,8	74,6	0,0	1,5	0,0	6,5
Otros	430,5	40,9	19,6	20,9	195,2	176,1
Gobierno regional	909,1	20,2	27,8	22,3	155,1	183,3
Construcción y mejoramiento de la carretera Pe - 3N (Bambamarca) - Paccha - Chimbán - Pión - L.D. con Amazonas (Emp. Am-103 El Triunfo)	107,7	15,0	2,2	2,7	8,2	16,2
Mejoramiento y ampliación del servicio de agua potable y saneamiento en 14 localidades, provincia de Cutervo.	35,2	29,0	2,4	2,3	9,6	10,2
Construcción y equipamiento del hospital Santa María nivel II-1, provincia de Cutervo.	62,9	19,4	7,0	1,9	7,1	12,2
Otros	703,3	20,6	16,2	15,3	130,3	144,7
Gobiernos locales	1 885,0	34,1	99,9	131,7	680,4	642,2
Mejoramiento de los caminos vecinales en los siguientes tramos: Tosten - Nogal, Pan de Azúcar - Pan de Azúcar bajo, El Roble - Guayaquí, Tillapampa- Chilinla y La Pauca - El Provenir, La Palomita- Chilal del distrito de Pulán - provincia de Santa Cruz.	30,3	41,8	0,4	3,9	1,5	12,7
Recuperación, mejoramiento del canal de riego Tataque-Huallape del distrito de Santa Rosa - provincia de Jaén.	13,1	60,3	0,0	2,7	0,0	7,9
Mejoramiento, ampliación de los sistemas de agua potable y saneamiento en los caseríos de Quinuapampa, Yerba Buena chica, Maraypata, Progreso, La Florida, San Pedro, El Milagro, Molino del Arco, Laurel del Valle, La Libertad, anexo Corralpampa, sector Cashapampa, en el centro poblado de Combayo, distrito de Encanada - Cajamarca.	5,5	71,1	1,4	2,6	8,4	3,9
Otros	1 836,1	33,6	98,1	122,5	670,4	617,7

1/ Información actualizada al 31 de agosto del 2022.

Fuente: Ministerio de Economía y Finanzas (MEF)

Elaboración: BCRP, Sucursal Trujillo. Departamento de Estudios Económicos.



IV. ANEXOS

ANEXO 1

CAJAMARCA: PRODUCCIÓN AGROPECUARIA ^{1/}
(TM)

PRODUCTOS	2021					2022								PRODUCTOS
	AGO	SET	OCT	NOV	DIC	ENE	FEB	MAR	ABR	MAY	JUN	JUL	AGO	
AGRÍCOLA														AGRÍCOLA
Alfalfa	15 958	14 414	14 736	15 828	16 797	16 983	17 353	17 511	17 600	17 031	17 017	16 943	16 469	Alfalfa
Arroz cáscara	13 723	17 002	25 373	13 418	7 405	6 638	4 874	7 398	20 897	34 944	21 451	9 753	7 384	Arroz cáscara
Arveja grano seco	2 888	3 474	3 972	1 301	204	0	0	283	886	935	784	526	1 868	Arveja grano seco
Arveja grano verde	3 921	2 220	446	261	16	903	1 945	2 092	1 111	855	4 593	6 687	3 045	Arveja grano verde
Café	9 920	4 791	2 178	65	0	0	0	2 201	3 809	11 666	20 736	22 378	10 031	Café
Frijol grano seco	862	77	262	243	91	184	462	534	1 802	5 177	4 488	1 301	666	Frijol grano seco
Maíz amarillo duro	8 505	915	287	1 490	2 047	745	2 165	2 376	7 485	12 737	12 918	13 342	7 528	Maíz amarillo duro
Maíz amiláceo	2 032	137	7	0	48	0	21	43	1 381	13 315	13 588	4 742	1 445	Maíz amiláceo
Maíz choclo	105	12	16	65	411	493	658	3 876	8 405	5 544	2 241	811	114	Maíz choclo
Olluco	1 528	651	561	436	147	93	774	601	2 005	3 609	2 829	1 843	1 053	Olluco
Papa	16 911	26 514	22 589	27 205	37 341	32 188	48 887	54 045	59 171	45 754	30 548	11 456	14 354	Papa
Plátano	3 239	3 128	2 926	3 449	3 642	3 374	4 336	3 966	3 775	3 068	3 601	3 571	3 466	Plátano
Trigo	8 407	3 220	1 315	62	6	24	38	89	959	2 212	5 332	9 491	6 749	Trigo
Otros agrícolas														Otros agrícolas
Ajo	880	612	729	547	345	144	623	732	535	1 224	320	336	662	Ajo
Arracacha	1 180	1 456	1 081	1 664	1 271	324	553	410	678	416	580	880	793	Arracacha
Cacao	87	46	61	75	90	127	133	172	170	103	88	63	44	Cacao
Cebada grano	3 442	746	196	62	0	1	10	21	120	133	1 649	1 665	2 281	Cebada grano
Chirimoya	0	0	0	0	220	37	981	783	982	567	310	52	0	Chirimoya
Frijol grano verde	91	34	75	104	326	577	1 428	2 059	2 175	1 776	659	363	256	Frijol grano verde
Gramalote	10 089	5 469	3 683	8 201	47 029	21 996	18 491	25 367	21 261	20 779	18 399	16 963	10 370	Gramalote
Granadilla	57	71	400	725	653	8	14	176	1 032	384	338	178	20	Granadilla
Haba grano seco	173	80	11	14	44	0	31	65	1 038	1 029	828	183	155	Haba grano seco
Palta	278	288	151	531	522	561	653	819	491	411	356	254	132	Palta
Yuca	4 229	6 211	7 608	8 112	5 955	3 562	3 368	3 463	4 080	4 003	3 907	3 530	5 101	Yuca
Zapallo	228	2	102	17	0	170	992	2 050	2 954	1 458	1 316	905	108	Zapallo
PECUARIO														PECUARIO
Carne de ave ^{2/}	299	321	338	346	356	294	260	250	282	290	296	334	293	Carne de ave ^{2/}
Carne de ovino ^{2/}	71	73	76	80	86	80	87	78	63	69	90	81	78	Carne de ovino ^{2/}
Carne de porcino ^{2/}	493	490	483	548	574	487	522	467	418	453	495	507	506	Carne de porcino ^{2/}
Carne de vacuno ^{2/}	1 770	1 864	1 853	1 953	1 866	1 790	1 948	1 759	1 880	1 941	2 098	2 089	2 085	Carne de vacuno ^{2/}
Huevo	186	194	185	179	185	180	174	180	186	199	200	188	181	Huevo
Leche	31 161	30 961	30 879	30 210	31 312	34 002	31 164	32 202	33 504	34 513	34 718	33 180	32 409	Leche

1 / Cifras preliminares.

2/ Peso neto.

Fuente: MIDAGRI.

Elaboración: BCRP. Sucursal Trujillo. Departamento de Estudios Económicos.



ANEXO 2

CAJAMARCA: PRODUCCION MINERA ^{1/}

PRODUCTOS	2021					2022								PRODUCTOS
	AGO	SET	OCT	NOV	DIC	ENE	FEB	MAR	ABR	MAY	JUN	JUL	AGO	
MINERÍA METÁLICA														MINERÍA METÁLICA
Oro (Onzas troy)	51 083	66 282	53 483	65 382	61 140	54 594	46 824	48 727	51 778	56 232	57 609	51 554	51 467	Oro (Onzas troy)
Cobre (TMF)	2 452	2 657	2 602	2 547	2 786	2 288	2 019	1 852	2 128	2 826	2 751	2 346	2 191	Cobre (TMF)
Plata (Onzas troy)	80 835	95 781	79 106	84 271	84 504	73 879	57 715	67 393	67 396	63 515	60 707	72 735	64 052	Plata (Onzas troy)

^{1/} Cifras preliminares.

Fuente: MINEM.

Elaboración: BCRP, Sucursal Trujillo. Departamento de Estudios Económicos.



ANEXO 3

CAJAMARCA: PRODUCCIÓN MANUFACTURERA ^{1/}
(Índice 1994 = 100)

PRODUCTOS	2021					2022								PRODUCTOS
	AGO	SET	OCT	NOV	DIC	ENE	FEB	MAR	ABR	MAY	JUN	JUL	AGO	
1520 Productos Lácteos	242	179	206	213	208	167	216	290	216	247	246	209	252	1520 Productos Lácteos
Queso	246	205	222	211	230	189	232	277	233	283	285	272	278	Queso
Mantequilla	76	77	80	86	81	91	76	63	65	54	61	62	76	Mantequilla
Yogurt	640	656	655	689	681	696	702	740	772	641	781	591	685	Yogurt
Manjarblanco	241	88	154	217	133	84	165	352	163	144	124	7	177	Manjarblanco
1531 Productos de Molinería	94	111	166	88	48	30	32	48	120	234	22	12	5	1531 Productos de Molinería
Arroz Pilado	94	111	166	88	48	30	32	48	120	234	22	12	5	Arroz Pilado
1554 Bebidas No Alcohólicas	106	98	91	89	82	55	53	54	52	54	80	104	105	1554 Bebidas No Alcohólicas
Agua Embotellada	106	98	91	89	82	55	53	54	52	54	80	104	105	Agua Embotellada
2411 Sustancias Químicas Básicas	152	182	191	199	199	139	132	139	173	175	157	159	154	2411 Sustancias Químicas Básicas
Oxígeno	152	182	191	199	199	139	132	139	173	175	157	159	154	Oxígeno
TOTAL	154	138	180	138	114	87	107	146	157	234	115	95	108	TOTAL

^{1/} Cifras preliminares.

Fuente: Ministerio de la Producción y Empresas.

Elaboración: BCRP. Sucursal Trujillo. Departamento de Estudios Económicos.



ANEXO 4

CAJAMARCA: PRODUCCIÓN MANUFACTURERA ^{1/}
(Variaciones porcentuales)

PRODUCTOS	2021					2022								PRODUCTOS
	AGO	SET	OCT	NOV	DIC	ENE	FEB	MAR	ABR	MAY	JUN	JUL	AGO	
1520 Productos Lácteos	-3,3	-28,9	-13,0	73,1	16,1	-74,0	-34,9	18,3	-10,9	-1,6	-12,8	-22,0	4,2	1520 Productos Lácteos
Queso	-11,2	-28,1	-15,8	31,6	-2,1	-77,3	-15,5	0,5	-20,0	2,9	-6,0	-2,1	13,2	Queso
Mantequilla	240,4	265,0	253,7	1 644,4	269,5	33,6	24,4	-1,5	0,4	28,2	23,3	-15,0	-0,6	Mantequilla
Yogurt	35,6	44,4	41,3	79,8	47,6	-8,5	-3,2	-1,7	2,6	21,6	43,9	-7,6	7,1	Yogurt
Manjarblanco	25,3	-48,2	-11,1	3 919,0	2 324,2	-10,6	-70,1	131,6	79,1	-26,4	-48,4	-97,3	-26,3	Manjarblanco
1531 Productos de Molinería	196,5	50,7	97,3	-29,2	-72,4	-45,9	24,0	-2,2	-5,1	25,5	-84,6	-84,7	-94,5	1531 Productos de Molinería
Arroz Pilado	196,5	50,7	97,3	-29,2	-72,4	-45,9	24,0	-2,2	-5,1	25,5	-84,6	-84,7	-94,5	Arroz Pilado
1554 Bebidas No Alcohólicas	133,8	101,9	82,4	86,6	85,6	8,7	-4,5	3,8	-1,2	-1,1	-24,3	0,7	-0,9	1554 Bebidas No Alcohólicas
Agua Embotellada	133,8	101,9	82,4	86,6	85,6	8,7	-4,5	3,8	-1,2	-1,1	-24,3	0,7	-0,9	Agua Embotellada
2411 Sustancias Químicas Básicas	-0,1	19,6	23,5	57,6	59,7	5,0	0,5	-5,6	-12,8	15,4	-3,1	1,9	1,2	2411 Sustancias Químicas Básicas
Oxígeno	-0,1	19,6	23,5	57,6	59,7	5,0	0,5	-5,6	-12,8	15,4	-3,1	1,9	1,2	Oxígeno
TOTAL	27,7	-4,6	24,2	14,1	-34,0	-70,4	-28,8	13,6	-8,4	12,1	-42,6	-39,3	-29,8	TOTAL

^{1/} Cifras preliminares.

Fuente: Ministerio de la Producción y Empresas.

Elaboración: BCRP. Sucursal Trujillo. Departamento de Estudios Económicos.



ANEXO 5

CAJAMARCA: CRÉDITO ^{1/}
(En millones de soles)

ENTIDADES FINANCIERAS	2021					2022								ENTIDADES FINANCIERAS
	AGO	SET	OCT	NOV	DIC	ENE	FEB	MAR	ABR	MAY	JUN	JUL	AGO	
I. Banco de la Nación	160	160	160	160	167	169	176	179	184	189	195	198	200	I. Banco de la Nación
II. Agrobanco	15	15	16	17	18	18	18	20	21	22	23	24	24	II. Agrobanco
III. Banca múltiple	3 290	3 300	3 286	3 300	3 298	3 278	3 308	3 351	3 381	3 439	3 465	3 483	3 490	III. Banca Múltiple
IV. Entidades no bancarias	1 524	1 533	1 551	1 574	1 589	1 595	1 622	1 654	1 672	1 687	1 695	1 713	1 727	IV. Entidades no Bancarias
Cajas municipales	995	1 008	1 019	1 033	1 040	1 044	1 063	1 083	1 096	1 101	1 105	1 120	1 129	Cajas Municipales
Cajas rurales de ahorro y crédito	65	61	63	65	65	66	68	71	72	73	73	73	74	Cajas Rurales de Ahorro y Crédito
Financieras	437	438	442	448	457	459	465	474	477	486	490	493	497	Financieras
Edpymes	26	26	27	27	27	26	26	26	27	27	27	27	28	Edpymes
TOTAL	4 988	5 008	5 013	5 051	5 071	5 060	5 125	5 204	5 258	5 337	5 378	5 417	5 441	TOTAL
En M/N	4 857	4 877	4 895	4 925	4 953	4 963	5 028	5 101	5 155	5 219	5 260	5 300	5 319	En M/N
En M/E	131	131	118	126	118	97	97	103	103	118	118	118	122	En M/E

1/ Cifras preliminares.

Fuente: Superintendencia de Banca, Seguros y AFP (SBS).

Elaboración: BCRP, Sucursal Trujillo. Departamento de Estudios Económicos.



ANEXO 6

CAJAMARCA: TASA DE MOROSIDAD
(En porcentaje)

ENTIDADES FINANCIERAS	2021						2022							ENTIDADES FINANCIERAS
	JUL	AGO	SET	OCT	NOV	DIC	ENE	FEB	MAR	ABR	MAY	JUN	JUL	
I. Banco de la Nación	2,3	2,2	2,3	2,3	2,3	2,3	2,2	2,2	2,2	2,0	1,9	1,9	2,0	I. Banco de la Nación
II. Agrobanco	32,0	30,8	24,9	22,7	21,6	17,0	17,6	16,2	15,1	14,5	13,9	13,2	12,9	II. Agrobanco
III. Banca múltiple	4,4	4,4	4,5	4,8	4,8	4,8	4,7	4,6	4,5	4,2	4,3	4,2	4,3	III. Banca Múltiple
IV. Entidades no bancarias	7,5	7,2	6,7	6,7	6,4	6,0	6,2	6,4	6,1	6,1	5,8	5,7	5,9	IV. Entidades no Bancarias
Cajas municipales	7,5	7,3	7,3	7,3	7,1	6,6	6,7	6,9	6,6	6,5	5,9	5,9	6,0	Cajas Municipales
Cajas rurales de ahorro y crédito	23,3	22,5	13,2	13,3	12,9	9,9	10,6	10,8	10,4	10,9	11,5	10,4	11,1	Cajas Rurales de Ahorro y Crédito
Financieras	5,1	5,0	4,8	4,4	4,0	4,1	4,4	4,5	4,5	4,4	4,7	4,6	5,7	Financieras
Edpymes	5,7	5,3	4,9	5,1	5,6	4,8	5,8	6,6	5,6	6,1	6,6	5,3	4,8	Edpymes
TOTAL	5,3	5,3	5,2	5,4	5,2	5,1	5,1	5,1	5,0	4,8	4,7	4,7	4,8	TOTAL

Fuente: Superintendencia de Banca, Seguros y AFP (SBS).
Elaboración: BCRP, Sucursal Trujillo. Departamento de Estudios Económicos.



ANEXO 7

CAJAMARCA: DEPOSITOS ^{1/}
(En millones de soles)

INSTITUCIONES	2021					2022								INSTITUCIONES
	AGO	SET	OCT	NOV	DIC	ENE	FEB	MAR	ABR	MAY	JUN	JUL	AGO	
I. Banco de la Nación	897	923	934	937	1 045	1 033	1 004	961	979	902	894	917	917	I. Banco de la Nación
II. Banca múltiple	2 172	2 257	2 213	2 166	2 170	2 146	2 158	2 176	2 100	2 068	2 165	2 096	2 149	II. Banca Múltiple
III. Entidades no bancarias	711	731	749	760	765	753	742	721	709	707	708	720	725	III. Entidades no Bancarias
Cajas municipales	547	561	574	583	589	573	566	557	549	551	561	574	580	Cajas Municipales
Cajas rurales de ahorro y crédito	3	2	3	3	2	3	3	3	3	3	3	3	3	Cajas Rurales de Ahorro y Crédito
Financieras	161	168	171	174	174	177	173	161	157	153	144	144	143	Financieras
TOTAL	3 780	3 910	3 895	3 862	3 980	3 932	3 904	3 858	3 788	3 676	3 768	3 733	3 791	TOTAL
En M/N	3 254	3 362	3 329	3 311	3 483	3 388	3 320	3 275	3 266	3 142	3 145	3 263	3 238	En M/N
En M/E	526	548	566	551	496	544	583	583	522	535	623	470	553	En M/E

^{1/} Cifras preliminares.
Fuente: Superintendencia de Banca, Seguros y AFP (SBS).
Elaboración: BCRP, Sucursal Trujillo. Departamento de Estudios Económicos.



ANEXO 8

CAJAMARCA: EJECUCIÓN DEL PRESUPUESTO PÚBLICO, SEGÚN TIPO DE GASTO ^{1/}
(En millones de soles)

	2021					2022								
	AGO	SET	OCT	NOV	DIC	ENE	FEB	MAR	ABR	MAY	JUN	JUL	AGO	
I. GASTOS CORRIENTES	405	486	429	391	871	267	433	338	418	358	455	403	496	I. GASTOS CORRIENTES
<i>Gobierno nacional</i>	166	229	187	141	293	69	225	91	173	100	175	87	225	<i>Gobierno nacional</i>
<i>Gobierno regional</i>	173	189	180	181	444	167	160	176	182	185	200	217	191	<i>Gobierno regional</i>
<i>Gobiernos locales</i>	67	68	63	69	135	31	49	71	63	74	79	99	80	<i>Gobiernos locales</i>
Remuneraciones	157	163	163	176	228	168	161	167	168	175	172	194	176	Remuneraciones
Gobierno nacional	21	21	21	26	37	23	22	22	22	27	22	28	22	Gobierno nacional
Gobierno regional	126	130	129	135	171	131	127	131	134	133	137	147	140	Gobierno regional
Gobiernos locales	9	12	12	15	20	13	13	14	13	15	13	20	14	Gobiernos locales
Bienes y Servicios	175	109	135	118	282	53	130	118	113	125	169	146	180	Bienes y Servicios
Gobierno nacional	82	23	47	32	82	11	72	29	27	28	69	23	77	Gobierno nacional
Gobierno regional	39	37	42	38	94	26	26	38	39	44	42	50	43	Gobierno regional
Gobiernos locales	53	50	46	49	106	16	32	51	46	53	58	73	60	Gobiernos locales
Transferencias ^{3/}	74	213	132	96	361	46	142	53	137	58	114	63	140	Transferencias
Gobierno nacional	62	186	119	83	173	35	131	40	124	45	85	36	126	Gobierno nacional
Gobierno regional	7	22	8	8	179	9	7	8	9	7	22	20	8	Gobierno regional
Gobiernos locales	4	6	5	5	9	2	4	6	4	6	8	7	6	Gobiernos locales
II. FORMACIÓN BRUTA DE CAPITAL ^{4/}	148	169	154	153	286	25	71	150	127	132	141	223	183	Formación bruta de capital
Gobierno nacional	20	37	33	36	55	7	24	28	21	27	28	62	29	Gobierno nacional
Gobierno regional	28	28	25	24	52	3	16	22	28	29	26	37	22	Gobierno regional
Gobiernos locales	100	104	96	94	179	15	32	100	77	76	87	124	132	Gobiernos locales
III. OTROS GRASTOS DE CAPITAL ^{5/}	0	0	5	9	6	0	1	0	16	0	0	3	0	Otros gastos de capital
GASTO NO FINANCIERO TOTAL (I+II)	553	655	589	553	1 163	292	505	488	561	490	596	628	679	III. GASTO NO FINANCIERO TOTAL (I+II)
<i>Gobierno nacional</i>	186	266	225	186	353	76	249	119	210	127	203	152	254	<i>Gobierno nacional</i>
<i>Gobierno regional</i>	200	216	204	205	496	170	175	198	211	214	227	254	213	<i>Gobierno regional</i>
<i>Gobiernos locales</i>	167	172	159	163	315	47	81	171	140	150	166	223	212	<i>Gobiernos locales</i>

1/ Información actualizada al 31 de agosto del 2022.

2/ Considera las transferencias intergubernamentales del Gobierno Nacional.

3/ Incluye el pago de pensiones, donaciones, transferencias y otros gastos corrientes.

4/ Considera el gasto en Defensa e Interior.

5/ Incluye donaciones y transferencias.

Fuente: Ministerio de Economía y Finanzas (MEF).

Elaboración: BCRP, Sucursal Trujillo. Departamento de Estudios Económicos.

