

BANCO CENTRAL DE RESERVA DEL PERÚ  
SUCURSAL TRUJILLO



**CAJAMARCA: Síntesis de Actividad Económica  
Enero 2022<sup>1</sup>**

**Departamento de Estudios Económicos**

*El Banco Central de Reserva del Perú (BCRP) considera importante presentar un conjunto de indicadores sectoriales de la actividad económica regional, cuya base estadística es recopilada de las siguientes fuentes de información: INEI, MINAGRI, MINEM, PRODUCE, SBS, SUNAT, MEF y empresas.*

---

<sup>1</sup> En la elaboración de este informe participaron (en orden alfabético): Antony Araujo, Erick Huamanchumo y Rodrigo Rumiche.

## ÍNDICE

	<i>Página</i>
<b>RESUMEN EJECUTIVO.....</b>	<b>3</b>
<b>I. ACTIVIDAD PRODUCTIVA.....</b>	<b>5</b>
1. Actividad primaria.....	5
1.1 Sector agropecuario.....	5
1.2 Sector minería.....	6
2. Otros indicadores sectoriales.....	8
2.1 Sector manufactura.....	8
2.2 Sector construcción.....	9
<b>II. CRÉDITOS Y DEPÓSITOS.....</b>	<b>9</b>
1. Créditos.....	9
2. Depósitos.....	11
<b>III. EJECUCIÓN DEL PRESUPUESTO PÚBLICO.....</b>	<b>11</b>
1. Ejecución del Presupuesto del Gasto No Financiero.....	12
<b>IV. ANEXOS.....</b>	<b>15</b>

## RESUMEN EJECUTIVO

---

### Principales hechos de importancia

- En la **actividad primaria** el sector minería creció 4,2 por ciento interanual; mientras que el sector agropecuario reportó una disminución de -6,8 por ciento.
- Con respecto a **otros indicadores de la actividad económica** del departamento, los demás sectores económicos presentaron cifras positivas: sector construcción (33,9 por ciento) y crédito total (3,7 por ciento); mientras que la actividad manufactura y la inversión pública disminuyeron 70,4 por ciento y 35,7 por ciento, respectivamente.

### Actividad primaria

- La producción **agropecuaria** en enero cayó 6,8 por ciento interanual, por la menor producción agrícola (-13,9 por ciento) y pecuaria (-0,3 por ciento).
- En enero de 2022, la **actividad minera** creció 4,2 por ciento en términos interanuales, por la mayor producción de cobre (18,7 por ciento) y oro (2,2 por ciento). Por otro lado, disminuyó la producción de plata (-45,0 por ciento).

### Otros indicadores de actividad económica

- En el primer mes del año 2022, **el sector manufactura** cayó 70,4 por ciento interanual, debido principalmente al menor desempeño de productos lácteos (-74,0 por ciento) y de productos de molinería (-45,9 por ciento).
- En el **sector construcción**, en enero de 2022, los despachos de cemento registraron un crecimiento de 33,9 por ciento y mantiene su trayectoria creciente por cuatro meses consecutivos.
- El saldo total del crédito en el primer mes del año 2022 sumó S/ 5 060 millones y registró un aumento interanual de 3,7 por ciento, menor en 7,7 puntos porcentuales a la tasa registrada en el mismo periodo de 2021 (11,4 por ciento).
- La **inversión pública** en enero de 2022 cayó 35,7 por ciento interanual en términos reales por la menor ejecución de obras del Gobierno Nacional, (-52,8 por ciento), de los gobiernos locales (-26,3 por ciento) y del Gobierno Regional (-23,7 por ciento).

**CUADRO N° 01**  
**CAJAMARCA: OTROS INDICADORES DE ACTIVIDAD ECONÓMICA**  
 (Variación % respecto a similar mes del año anterior)

	<b>Ago. 21</b>	<b>Set. 21</b>	<b>Oct. 21</b>	<b>Nov. 21</b>	<b>Dic. 21</b>	<b>Ene. 22</b>
Producción industrial	↑26,0	↓-4,7	↑24,4	↑14,1	↓-34,0	↓-70,4
Despacho de cemento	↑26,5	↓-0,9	↑1,3	↑2,4	↑16,5	↑33,9
Crédito total	↑5,8	↑4,8	↑3,8	↑3,8	↑3,9	↑3,7
Inversión pública <sup>1/</sup>	↑88,2	↑22,7	↓-3,2	↓-35,2	↓-25,6	↓-35,7

<sup>1/</sup> En términos reales.

Fuentes: BCRP - Sucursal Trujillo, SUNAT y MEF.

## I. ACTIVIDAD PRODUCTIVA

### 1. Actividad primaria

#### 1.1 Sector agropecuario

- La producción **agropecuaria** en enero cayó 6,8 por ciento interanual, por la menor producción agrícola (-13,9 por ciento), principalmente orientada al mercado interno (-10,7 por ciento). Asimismo, la producción pecuaria registró una ligera caída de 0,3 por ciento.
- La menor producción del **subsector agrícola** (-13,9 por ciento) responde al menor dinamismo de cultivos orientados al mercado interno (-10,7 por ciento), principalmente de arroz cáscara (-45,9 por ciento) y arveja grano verde (-19,3 por ciento), por menor superficie cosechada. Asimismo, la producción orientada al mercado externo reportó una reducción de 44,5 por ciento, por la menor producción de maíz amarillo duro (-82,3 por ciento) y cacao (-10,8 por ciento), por menores rendimientos en el campo.
- El resultado reportado en el **subsector pecuario** (-0,3 por ciento) se explica, básicamente, por la menor producción de leche (-0,3 por ciento).

**CUADRO N° 02**  
**CAJAMARCA: SECTOR AGROPECUARIO <sup>1/</sup>**  
(Miles de toneladas)

Subsectores	Estructura Porcentual 2021 <sup>2/</sup>	Enero			
		2021	2022	Var. %	Contribución %
<b>AGRÍCOLA</b>	<b>66,7</b>			<b>-13,9</b>	<b>-6,6</b>
<b>Orientada al mercado externo y agroindustria <sup>2/</sup></b>	<b>24,8</b>			<b>-44,5</b>	<b>-2,0</b>
Café	21,5	0,0	0,0	0,0	0,0
Maíz amarillo duro	2,5	3,8	0,7	-82,3	-2,1
Cacao	0,4	0,2	0,1	-10,8	-0,1
Palta	0,4	1,0	1,1	14,9	0,2
<b>Orientada al mercado interno <sup>2/</sup></b>	<b>41,9</b>			<b>-10,7</b>	<b>-4,6</b>
Papa	10,9	30,9	33,0	6,8	1,0
Arroz cáscara	8,6	8,5	4,6	-45,9	-3,3
Maíz amiláceo	2,4	0,0	0,0	-7,5	0,0
Frijol grano seco	1,7	0,0	0,2	248,4	0,2
Trigo	1,1	0,0	0,0	700,0	0,0
Yuca	1,1	3,8	3,5	-8,8	-0,1
Arveja grano seco	1,2	0,0	0,0	-100,0	0,0
Alfalfa	1,3	15,8	15,4	-2,8	-0,1
Arveja grano verde	1,3	2,0	1,6	-19,3	-0,3
Otros	12,3			-12,4	-2,0
<b>PECUARIA</b>	<b>33,3</b>			<b>-0,3</b>	<b>-0,2</b>
Leche	18,4	32,5	32,4	-0,3	-0,1
Carne de vacuno <sup>3/</sup>	11,1	2,1	2,1	-0,2	0,0
Carne de porcino <sup>3/</sup>	1,6	0,5	0,5	-0,9	0,0
Carne de ave <sup>3/</sup>	1,0	0,3	0,3	0,2	0,0
Carne de ovino <sup>3/</sup>	0,6	0,1	0,1	-1,8	0,0
Huevo	0,4	0,2	0,2	-3,3	0,0
Otros	0,2			-2,1	0,0
<b>SECTOR AGROPECUARIO</b>	<b>100,0</b>			<b>-6,8</b>	<b>-6,8</b>

Nota: Debido al redondeo de los datos parciales, los totales pueden diferir de la suma de las partes.

1/ Cifras preliminares.

2/ A precios de 2007.

3/ Peso neto.

Fuente: Ministerio de Agricultura y Riego.

Elaboración: BCRP, Sucursal Trujillo. Departamento de Estudios Económicos.

- En cuanto a la nueva campaña agrícola 2021-2022, en los seis primeros meses se registró la instalación de un total de 181,6 mil hectáreas, superficie mayor en 29,2 por ciento respecto a igual periodo de la campaña anterior (2020-2021). Entre los cultivos que registraron la mayor superficie sembrada en términos absolutos, destacan: Maíz amiláceo (14 392 has.), papa (12 289 has.), frijol (2 567 has.), maíz amarillo duro (2 119 has.), trigo (1 488 has.) y cebada grano seco (897 has.).

**CUADRO N° 03**  
**CAJAMARCA: SUPERFICIE SEMBRADA DE PRINCIPALES CULTIVOS TRANSITORIOS<sup>1/</sup>**  
(Hectáreas)

	Campaña agrícola <sup>2/</sup>		Variación	
	2020/2021	2021/2022	Absoluta	Porcentual
Arroz cáscara	18 698	7 003	-11 695	-62,5
Cebada grano seco	748	1 645	897	120,0
Frijol	15 500	18 067	2 567	16,6
Maíz amarillo duro	14 036	16 155	2 119	15,1
Maíz amiláceo	36 748	51 140	14 392	39,2
Papa	18 718	31 007	12 289	65,7
Trigo	4 564	6 052	1 488	32,6
Otros	31 463	50 487	19 024	60,5
<b>Total</b>	<b>140 474</b>	<b>181 555</b>	<b>41 081</b>	<b>29,2</b>

1/ Cifras preliminares.

2/ De agosto a enero

Fuente: Gerencia Regional de Agricultura- Cajamarca.

Elaboración: BCRP, Sucursal Trujillo. Departamento de Estudios Económicos.

Fuente: Ministerio de Agricultura y Riego.

## 1.2 Sector minería

- En el primer mes del año 2022 la **actividad minera** creció 4,2 por ciento en términos interanuales, por la mayor producción de cobre (18,7 por ciento) y oro (2,2 por ciento). Por otro lado, disminuyó la producción de plata (-45,0 por ciento).
- El aumento en la producción de cobre y oro estuvo asociada a la mayor extracción de Gold Fields la Cima, que registró un aumento de 18,7 por ciento y 42,1 por ciento, respectivamente. Cabe destacar que a nivel regional Cajamarca ocupó el segundo lugar en la producción de oro con un total de 54 mil onzas troy (21,5 por ciento del total nacional); y a nivel empresas minera Yanacocha ocupó el segundo lugar al representar el 9,0 por ciento del total nacional.

**CUADRO N° 04**  
**SECTOR MINERÍA <sup>1/</sup>**  
(Variación % real respecto a similar periodo del año anterior)

	Estructura Porcentual 2021 <sup>2/</sup>	Enero			
		2021	2022	Var.%	Contribución%
Oro (Onzas troy)	73,0	53 426	54 594	2,2	1,6
Cobre (TMF)	24,8	1 928	2 288	18,7	4,1
Plata (Onzas troy)	2,3	134 421	73 879	-45,0	-1,5
<b>SECTOR MINERÍA <sup>2/</sup></b>	<b>100,0</b>			<b>4,2</b>	<b>4,2</b>

1 / Cifras preliminares.

2/ A precios de 2007.

Fuente: Ministerio de Energía y Minas.

Elaboración: BCRP, Sucursal Trujillo. Departamento de Estudios Económicos.

**GRÁFICO N° 01**  
**EVOLUCIÓN DE LA PRODUCCIÓN MINERA**  
(Variación % real respecto a similar mes del año anterior)

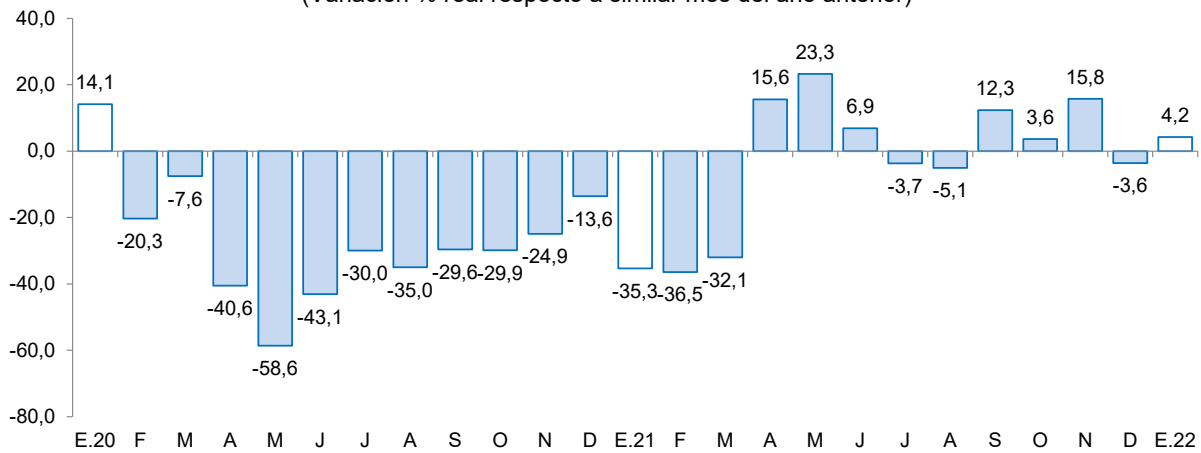

Fuente: MINEM.  
Elaboración: BCRP, Sucursal Trujillo, Departamento de Estudios Económicos.

- En febrero del año 2022, **el precio promedio del oro aumentó a US\$/oz.tr. 1 856**, mostró un crecimiento de 2,2 por ciento respecto al mes anterior. Este incremento se vio favorecido por una caída del dólar, por demanda de protección ante el riesgo inflacionario en Estados Unidos, reducción de los inventarios en la Bolsa de Metales de Londres, baja inflación en China lo que incrementó la expectativa de mayores estímulos en dicho país y la mayor aversión global tras el agravamiento del conflicto entre Rusia y Ucrania
- En tanto, en términos interanuales el precio promedio del oro incrementó 2,7 por ciento.

**GRÁFICO N° 02**  
**COTIZACIÓN INTERNACIONAL DE ORO**  
(London Metal Exchange - US\$/oz.tr.)

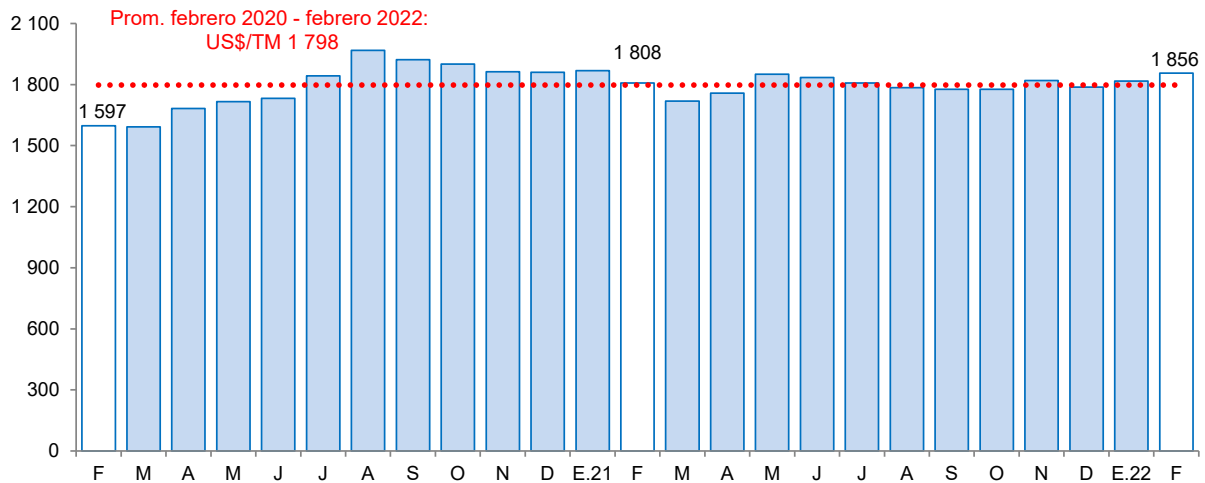

Fuente: Bloomberg.



## 2. Otros indicadores sectoriales

### 2.1 Sector manufactura

- En el primer mes del año 2022, el sector manufactura cayó 70,4 por ciento interanual, debido principalmente al menor desempeño de productos lácteos (-74,0 por ciento) y de productos de molinería (-45,9 por ciento). De otro lado, la producción de bebidas no alcohólicas aumentó 8,7 por ciento y la producción de oxígeno creció 5,0 por ciento.

**CUADRO N° 05**  
**CAJAMARCA: SECTOR MANUFACTURA <sup>1/</sup>**  
(Variación % real respecto a similar periodo del año anterior)

Ramas de actividad	Estructura porcentual 2021 <sup>2/</sup>	Enero	
		Var. %	Contribución <sup>3/</sup>
<b>Productos Lácteos</b>	<b>65,7</b>	<b>-74,0</b>	<b>-65,5</b>
Queso	53,0	-77,3	-65,2
Mantequilla	0,6	33,6	0,1
Yogurt	1,6	-8,5	-0,1
Manjar blanco	10,5	-10,6	-0,3
<b>Productos de Molinería</b>	<b>32,7</b>	<b>-45,9</b>	<b>-4,9</b>
Arroz pilado	32,7	-45,9	-4,9
<b>Bebidas no Alcohólicas</b>	<b>1,3</b>	<b>8,7</b>	<b>0,0</b>
Agua embotellada	1,3	8,7	0,0
<b>Sustancias Químicas Básicas</b>	<b>0,3</b>	<b>5,0</b>	<b>0,0</b>
Oxígeno	0,3	5,0	0,0
<b>SECTOR MANUFACTURA</b>	<b>100,0</b>	<b>-70,4</b>	<b>-70,4</b>

1/ Cifras preliminares.

2/ A precios de 1994.

3/ En puntos porcentuales.

Fuente: Ministerio de Desarrollo Agrario y Riego y empresas industriales.

Elaboración: BCRP, Sucursal Trujillo. Departamento de Estudios Económicos.

**GRÁFICO N° 03**  
**CAJAMARCA: EVOLUCIÓN DE LA PRODUCCIÓN MANUFACTURERA**  
(Variación % real respecto a similar mes del año anterior)

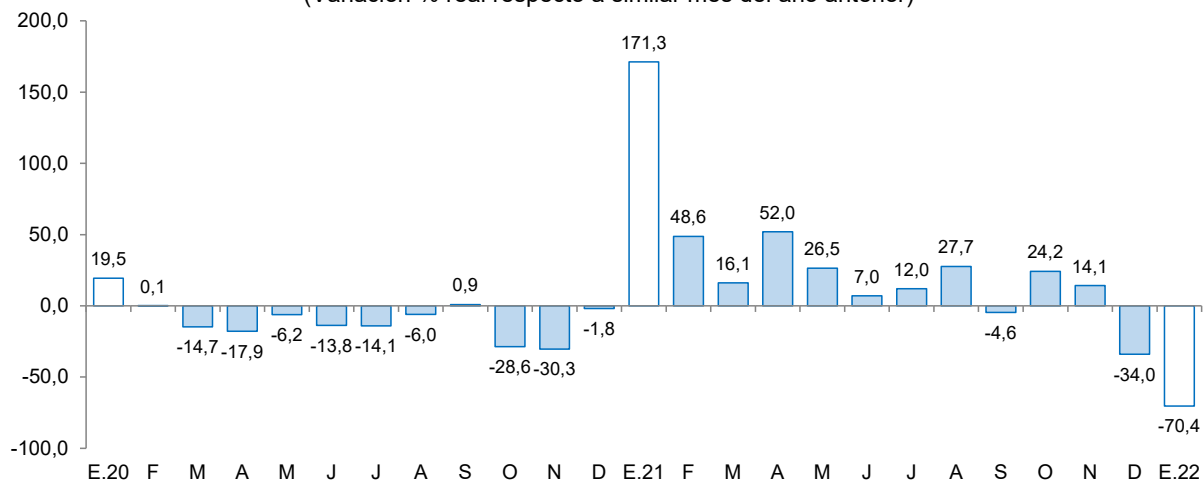

Fuente: Ministerio de Agricultura y Riego y empresas industriales



## 2.2 Sector construcción

- En el sector construcción, en enero de 2022, los despachos de cemento registraron un crecimiento de 33,9 por ciento y mantiene su trayectoria creciente por cuatro meses consecutivos. Este comportamiento se explica por el incremento de la autoconstrucción.

**GRÁFICO N° 04**  
**CAJAMARCA: EVOLUCIÓN DE DESPACHOS DE CEMENTO**  
(Variación % real respecto a similar mes del año anterior)

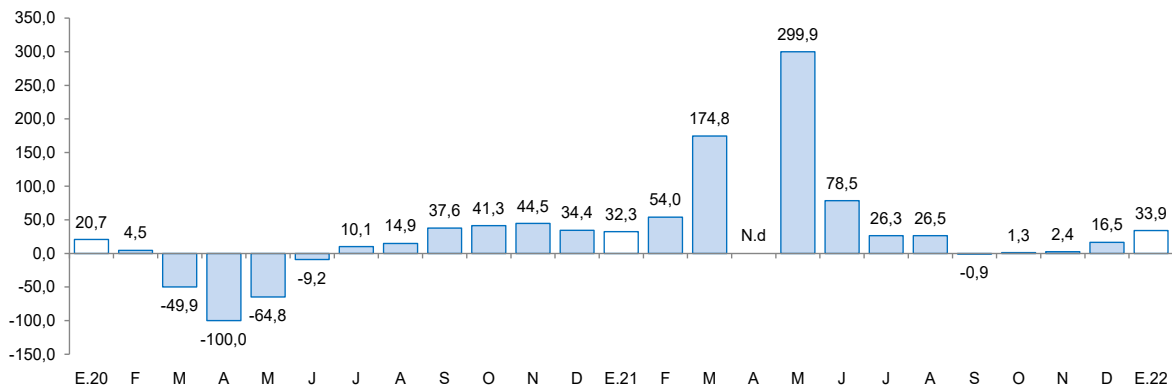

Fuente: Cementos Pacasmayo S.A.A.  
N.d: No disponible.

## II. CRÉDITOS Y DEPÓSITOS <sup>2/</sup>

### 1. Créditos

- El saldo total del **crédito** en el primer mes del año 2022 sumó S/ 5 060 millones y registró un aumento interanual de 3,7 por ciento, menor en 7,7 puntos porcentuales a la tasa registrada en el mismo periodo de 2021 (11,4 por ciento).
- Por **tipo de institución**, el crédito de la banca múltiple, que concentra el 64,8 por ciento del crédito total, registró un aumento de 2,1 por ciento interanual. De igual forma, las instituciones no bancarias mostraron un crecimiento de 7,3 por ciento, principalmente por el resultado de las cajas municipales (10,2 por ciento), empresas financieras (1,0 por ciento), cajas rurales (10,2 por ciento) y edpymes (1,7 por ciento). En las entidades estatales, el Banco de la Nación registró una contracción de 2,0 por ciento; mientras que Agrobanco registró un incremento de 66,3 por ciento.
- En cuanto al **tipo de moneda**, las colocaciones en moneda nacional representaron el 98,1 por ciento del crédito total al mes de enero, lo que significó un crecimiento interanual de 3,9 por ciento. Por otro lado, lo desembolsado en moneda extranjera cayó 3,8 por ciento en términos interanuales. El coeficiente de dolarización del crédito en enero fue 1,9 por ciento, menor en 0,2 puntos porcentuales, al registrado en el mismo mes de 2021.

<sup>2</sup> En este informe los saldos en moneda extranjera se valúan al tipo de cambio constante de diciembre de 2019 (S/ 3,31 por dólar), a fin de aislar el efecto de la valuación cambiaria sobre los saldos en moneda extranjera.

**CUADRO N° 06**  
**CAJAMARCA: CRÉDITO**  
(Saldos en millones de soles)

Instituciones	Enero			
	2021	2022	Estructura %	Var. %
<b>Banco de la Nación 1/</b>	<b>173</b>	<b>169</b>	<b>3,3</b>	<b>-2,0</b>
<b>Agrobanco 2/</b>	<b>10,68</b>	<b>17,77</b>	<b>0,4</b>	<b>66,3</b>
<b>Banca múltiple</b>	<b>3 210</b>	<b>3 278</b>	<b>64,8</b>	<b>2,1</b>
<b>Instituciones no bancarias</b>	<b>1 487</b>	<b>1 595</b>	<b>31,5</b>	<b>7,3</b>
Cajas municipales	947	1 044	20,6	10,2
Cajas rurales	60	66	1,3	10,2
Edpymes	26	26	0,5	1,7
Empresas financieras	454	459	9,1	1,0
<b>TOTAL 3/</b>	<b>4 880</b>	<b>5 060</b>	<b>100,0</b>	<b>3,7</b>
En MN	4 778	4 963	98,1	3,9
En ME	101	97	1,9	-3,8

1/ Considera solo los créditos de consumo e hipotecario.

2/ No considera los créditos a las demás empresas del sistema financiero.

3/ Debido al redondeo de los datos parciales, los totales pueden diferir de la suma de las partes.

Fuente: Superintendencia de Banca, Seguros y AFP (SBS).

Elaboración: BCRP, Sucursal Trujillo. Departamento de Estudios Económicos.

**GRÁFICO N° 05**  
**CAJAMARCA: EVOLUCIÓN DEL CRÉDITO**  
(Variación % respecto a similar mes del año anterior)

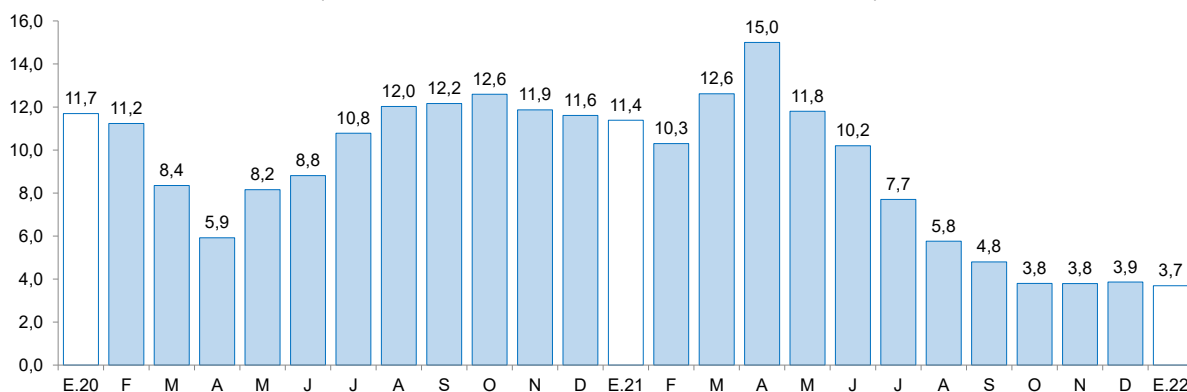

Fuente: Superintendencia de Banca, Seguros y AFP (SBS).

- La **tasa de morosidad** en diciembre de 2021 fue 5,1 por ciento, nivel inferior en 0,3 puntos porcentuales respecto a similar mes del año 2020. Por su parte, la morosidad de las instituciones no bancarias (6,0 por ciento) disminuyó 1,5 puntos porcentuales; y lo reportado en las instituciones bancarias (4,8 por ciento) fue mayor en 0,2 puntos porcentuales. En tanto que la tasa de morosidad del Banco de la Nación (2,3 por ciento) creció 0,4 puntos porcentuales con respecto al mismo mes del año anterior.

**GRÁFICO N° 06**  
**CAJAMARCA: TASA DE MOROSIDAD <sup>1/</sup>**  
(Porcentaje)

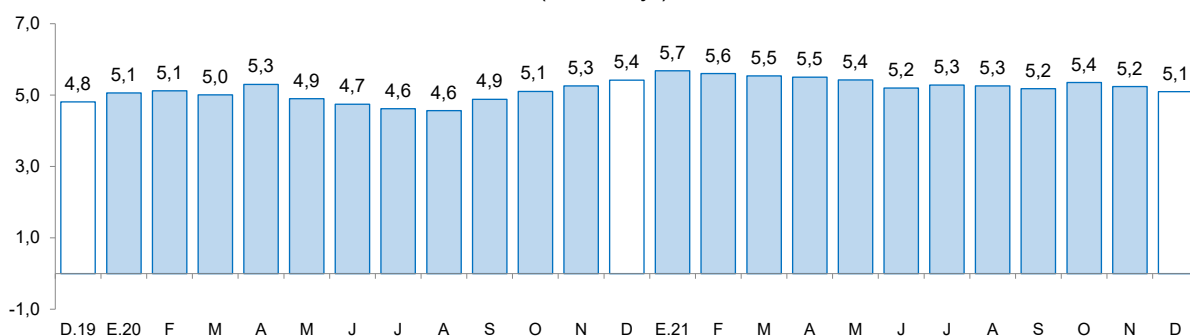

<sup>1/</sup> Morosidad = (créditos vencidos + créditos en cobranza judicial) / colocaciones brutas.

Fuente: Superintendencia de Banca, Seguros y AFP (SBS).

## 2. Depósitos

- Los depósitos en las instituciones financieras de Cajamarca al primer mes del año 2022 (S/ 3 932 millones) crecieron 6,5 por ciento interanual, menor en 29,4 puntos porcentuales a la tasa registrada en el mismo mes de 2021 (35,9 por ciento).

**CUADRO N° 07**  
**CAJAMARCA: DEPÓSITOS**  
(Saldos en millones de soles)

Instituciones	Enero			
	2021	2022	Estructura %	Var. %
<b>Banco de la Nación</b>	<b>921</b>	<b>1 033</b>	<b>26,3</b>	<b>12,2</b>
<b>Banca múltiple</b>	<b>2 038</b>	<b>2 146</b>	<b>54,6</b>	<b>5,3</b>
<b>Instituciones no bancarias</b>	<b>733</b>	<b>753</b>	<b>19,1</b>	<b>2,6</b>
Cajas municipales	564	573	14,6	1,7
Cajas rurales	3	3	0,1	-18,7
Empresas financieras	166	177	4,5	6,4
<b>TOTAL <sup>1/</sup></b>	<b>3 692</b>	<b>3 932</b>	<b>100,0</b>	<b>6,5</b>
Depósitos a la vista	952	857	21,8	-9,9
Depósitos de ahorro	1 967	2 336	59,4	18,8
Depósitos a plazo	774	738	18,8	-4,6
En MN	3 169	3 388	86,2	6,9
En ME	523	544	13,8	3,9

<sup>1/</sup> Debido al redondeo de los datos parciales, los totales pueden diferir de la suma de las partes.

Fuente: Superintendencia de Banca, Seguros y AFP (SBS).

Elaboración: BCRP, Sucursal Trujillo. Departamento de Estudios Económicos.

- Según el **tipo de institución**, los depósitos en la banca múltiple que cuentan con una participación del 54,6 por ciento de los depósitos totales registraron un crecimiento interanual de 5,3 por ciento. En las instituciones no bancarias, los depósitos crecieron 2,6 por ciento, dentro de estas, las captaciones de las cajas municipales y empresas financieras crecieron 1,7 por ciento y 6,4 por ciento, respectivamente. Por el contrario, las captaciones de las cajas rurales disminuyeron 18,7 por ciento. Los depósitos en el Banco de la Nación, los cuales concentran el 26,3 por ciento de los depósitos totales, aumentaron 12,2 por ciento.

- Según **tipo de depósito**, los depósitos de ahorro cuya participación fue del 59,4 por ciento de los depósitos totales aumentaron 18,8 por ciento. Por el contrario, los depósitos a la vista y a plazo disminuyeron 9,9 por ciento y 4,6 por ciento, respectivamente.
- En cuanto al **tipo de moneda**, los depósitos en moneda nacional, que representan el 86,2 por ciento del total, aumentaron 6,9 por ciento. Asimismo, los depósitos en moneda extranjera aumentaron 3,9 por ciento. El coeficiente de dolarización de los depósitos en enero fue 13,8 por ciento, menor en 0,4 puntos porcentuales que lo registrado en el mismo mes de 2021 (14,2 por ciento).

**GRÁFICO N° 07**  
**CAJAMARCA: EVOLUCIÓN DE LOS DEPÓSITOS**  
(Variación % respecto a similar mes del año anterior)

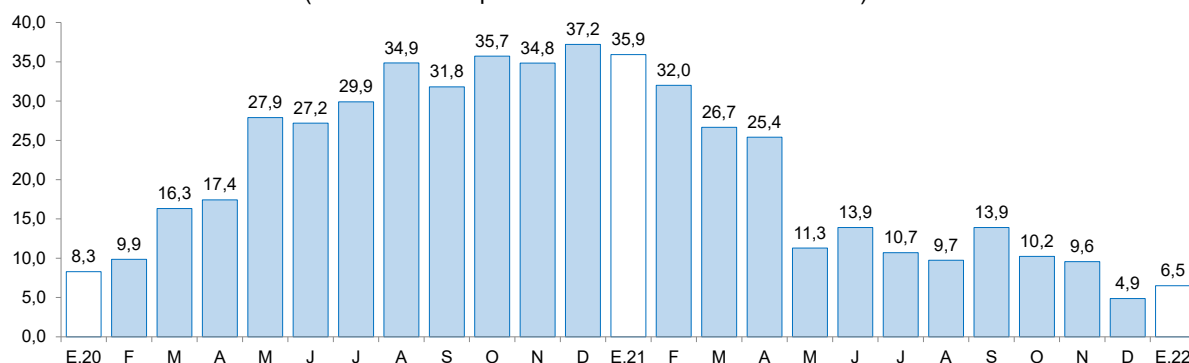

Fuente: Superintendencia de Banca, Seguros y AFP (SBS).

### III. EJECUCIÓN DEL PRESUPUESTO PÚBLICO

#### 1. Ejecución del Presupuesto del Gasto No Financiero

- La **ejecución presupuestal del gasto no financiero** en enero (S/ 292 millones) aumentó 7,9 por ciento interanual, en términos reales, por mayor gasto corriente (15,2 por ciento). Según nivel de gobierno, aumentó el gasto no financiero del Gobierno Nacional (39,3 por ciento) y del Gobierno Regional (1,3 por ciento); mientras que disminuyó los gastos de los gobiernos locales (-4,7 por ciento).
- En los **gastos corrientes**, el aumento interanual registrado en enero (15,2 por ciento), se explica por los mayores gastos del Gobierno Nacional (71,9 por ciento), de los gobiernos locales (11,3 por ciento) y del Gobierno Regional (1,9 por ciento).
- La **inversión pública (formación bruta de capital)** en enero cayó 35,7 por ciento interanual en términos reales por la menor ejecución de obras del Gobierno Nacional, (-52,8 por ciento), de los gobiernos locales (-26,3 por ciento) y del Gobierno Regional (-23,7 por ciento). El resultado en el Gobierno Nacional se explica por la menor ejecución de proyectos de agropecuario (-90,5 por ciento) y educación (-6,6 por ciento); en los gobiernos locales se explica por la menor ejecución de proyectos de saneamiento (-84,7 por ciento); y en el Gobierno Regional se explica por la menor ejecución de proyectos de educación (-73,8 por ciento).

**CUADRO N° 08**  
**CAJAMARCA: EJECUCIÓN DEL PRESUPUESTO PÚBLICO** <sup>1/ 2/</sup>  
 (En millones de soles)

	Enero		
	2021	2022	Var. % real
<b>I. GASTOS CORRIENTES</b>	<b>220</b>	<b>267</b>	<b>15,2</b>
<i>Gobierno Nacional</i>	<i>38</i>	<i>69</i>	<i>71,9</i>
<i>Gobierno Regional</i>	<i>155</i>	<i>167</i>	<i>1,9</i>
<i>Gobiernos Locales</i>	<i>27</i>	<i>31</i>	<i>11,3</i>
<b>Remuneraciones</b>	<b>165</b>	<b>168</b>	<b>-3,4</b>
Gobierno Nacional	23	23	-2,0
Gobierno Regional	129	131	-3,9
Gobiernos Locales	13	13	-0,1
<b>Bienes y Servicios</b>	<b>38</b>	<b>53</b>	<b>33,7</b>
Gobierno Nacional	8	11	25,3
Gobierno Regional	17	26	51,7
Gobiernos Locales	13	16	16,0
<b>Transferencias 1/</b>	<b>17</b>	<b>46</b>	<b>150,5</b>
Gobierno Nacional	7	35	364,5
Gobierno Regional	9	9	-5,7
Gobiernos Locales	1	2	76,6
<b>II. FORMACIÓN BRUTA DE CAPITAL</b>	<b>37</b>	<b>25</b>	<b>-35,7</b>
Gobierno Nacional	13	7	-52,8
Gobierno Regional	4	3	-23,7
Gobiernos Locales	20	15	-26,3
<b>III OTROS GASTOS DE CAPITAL 2/</b>	<b>0</b>	<b>0</b>	<b>-</b>
<b>GASTO NO FINANCIERO TOTAL (I+II+III)</b>	<b>256</b>	<b>292</b>	<b>7,9</b>
<i>Gobierno Nacional</i>	<i>51</i>	<i>76</i>	<i>39,3</i>
<i>Gobierno Regional</i>	<i>158</i>	<i>170</i>	<i>1,3</i>
<i>Gobiernos Locales</i>	<i>46</i>	<i>47</i>	<i>-4,7</i>

1/ Información actualizada al 31 de enero del 2022.

2/ Considera las transferencias intergubernamentales del Gobierno Nacional.

3/ Incluye el pago de pensiones, donaciones, transferencias y otros gastos corrientes.

4/ Considera el gasto en Defensa e Interior.

5/ Incluye donaciones y transferencias.

Fuente: Ministerio de Economía y Finanzas (MEF).

Elaboración: BCRP, Sucursal Trujillo. Departamento de Estudios Económicos.

- El **avance de la inversión pública** en enero representa el 1,3 por ciento del PIM, inferior en 0,7 puntos porcentuales de lo ejecutado en igual periodo de 2021. Los gobiernos locales registran un avance de 2,3 por ciento, seguido por el Gobierno Nacional (1,0 por ciento) y por el Gobierno Regional (0,5 por ciento).

**GRÁFICO N° 08**  
**CAJAMARCA: EVOLUCIÓN DE LA EJECUCIÓN DEL PRESUPUESTO DE INVERSIONES**  
 (Variación % real)

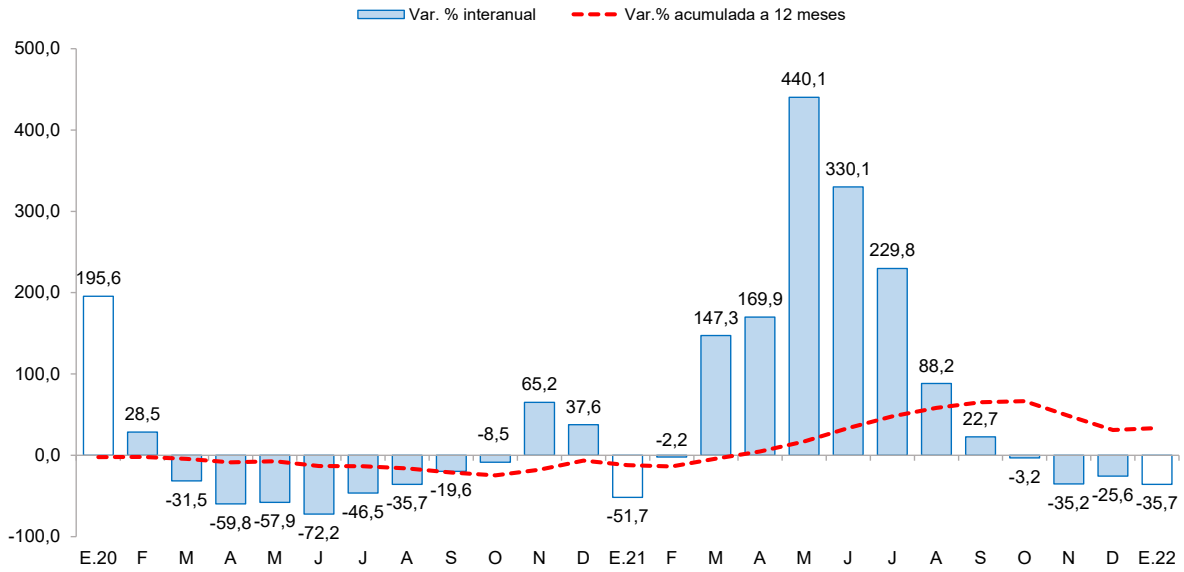

Fuente: Ministerio de Economía y Finanzas

**CUADRO N° 9**  
**CAJAMARCA: FORMACIÓN BRUTA DE CAPITAL DE LOS PRINCIPALES PROYECTOS EN LOS TRES NIVELES DE GOBIERNO.**  
 (Saldos en millones de soles)

Proyecto	PIM	% Ejecución	Enero	
			2021	2022
<b>Gobierno nacional</b>	<b>617,3</b>	<b>1,1</b>	<b>13,4</b>	<b>6,7</b>
Ampliación de redes de distribución de las provincias de Cajamarca, Chota, Hualgayoc, San Miguel y Santa Cruz.	30,0	8,4	12,5	0,0
Erradicación de la mosca de la fruta en los departamentos de Piura, Tumbes, Lambayeque, La Libertad, Cajamarca, Amazonas, Apurímac, Cusco y Puno.	11,6	4,0	0,2	0,0
Mejoramiento y ampliación de los servicios públicos para el desarrollo productivo local en los ámbitos de la sierra y selva del Perú - Avanzar Rural - 5 departamentos.	42,9	1,0	1,8	0,0
Otros	532,9	0,6	-1,1	6,7
<b>Gobierno regional</b>	<b>618,4</b>	<b>0,5</b>	<b>3,6</b>	<b>2,9</b>
Construcción y mejoramiento de la carretera PE - 3N (Bambamarca) - Paccha - Chimbán - Pión - L.D. con Amazonas (EMP. AM-103 El Triunfo).	31,6	4,3	0,0	1,3
Mejoramiento del servicio educativo escolarizado nivel inicial en las instituciones educativas N° 396 de Naranjo Yacu y Naranjito, distrito de Santo Domingo de la Capilla - Cutervo.	2,1	22,6	0,0	0,5
Mejoramiento y ampliación de los sistemas de agua potable y alcantarillado de la ciudad de Chota.	4,0	10,3	0,0	0,4
Otros	580,7	0,1	3,6	0,7
<b>Gobiernos locales</b>	<b>819,4</b>	<b>1,9</b>	<b>19,7</b>	<b>15,4</b>
Mejoramiento, ampliación del servicio de seguridad ciudadana, distrito de los Baños del Inca - Cajamarca.	2,1	100,0	0,0	2,1
Creación de los servicios de transitabilidad del camino vecinal entre las localidades de Michinal - Montegrande, distrito de Huarango - provincia de San Ignacio.	4,1	46,6	0,0	1,9
Mejoramiento, ampliación del servicio de agua potable e instalación de desagüe en las localidades de Ayaque, La Quinta, Peña Blanca y Luscapampa, distrito de Tacabamba - Chota.	8,2	14,5	0,0	1,2
Otros	804,9	1,3	19,7	10,1

1/ Información actualizada al 31 de enero del 2022.

Fuente: Ministerio de Economía y Finanzas (MEF)

Elaboración: BCRP, Sucursal Trujillo. Departamento de Estudios Económicos.



#### **IV. ANEXOS**

ANEXO 1

CAJAMARCA: PRODUCCIÓN AGROPECUARIA <sup>1/</sup>  
(T.m.)

PRODUCTOS	2021												2022	PRODUCTOS
	ENE	FEB	MAR	ABR	MAY	JUN	JUL	AGO	SET	OCT	NOV	DIC	ENE	
<b>AGRÍCOLA</b>														<b>AGRÍCOLA</b>
Alfalfa	15 807	15 041	15 784	15 596	16 484	12 565	16 200	15 958	14 414	14 736	15 828	16 797	15 367	Alfalfa
Arroz cáscara	8 530	3 932	7 043	11 768	28 547	30 415	11 959	13 723	17 002	25 373	13 418	7 405	4 614	Arroz cáscara
Arveja grano seco	6	357	22	153	284	327	1 233	2 888	3 474	3 972	1 301	204	0	Arveja grano seco
Arveja grano verde	1 958	1 706	1 247	679	1 161	4 958	4 059	3 921	2 220	446	261	16	1 581	Arveja grano verde
Café	0	0	2 067	3 604	12 093	20 161	21 902	9 920	4 791	2 178	65	0	0	Café
Frijol grano seco	46	232	767	1 277	2 906	4 408	3 156	862	77	262	243	91	160	Frijol grano seco
Maíz amarillo duro	3 760	1 001	3 461	6 197	10 051	15 970	11 890	8 796	915	287	1 490	2 047	664	Maíz amarillo duro
Maíz amiláceo	17	30	129	1 135	5 903	16 448	8 378	2 032	137	7	0	48	16	Maíz amiláceo
Maíz choclo	874	2 676	4 365	6 271	5 591	3 936	2 298	105	12	16	65	411	493	Maíz choclo
Olluco	12	234	647	1 490	2 243	2 481	1 654	1 528	651	561	436	147	93	Olluco
Papa	30 880	49 571	55 321	56 359	47 941	24 168	16 118	16 911	26 514	22 589	27 205	37 341	32 992	Papa
Plátano	3 418	3 429	3 879	3 625	3 291	3 449	3 356	3 239	3 128	2 926	3 449	3 642	3 374	Plátano
Trigo	3	27	99	158	325	2 018	8 138	8 407	3 220	1 315	62	6	24	Trigo
<b>Otros agrícolas</b>													<b>Otros agrícolas</b>	
Ajo	130	1 046	873	921	498	653	924	880	612	729	547	345	144	Ajo
Arracacha	178	959	223	295	388	842	853	1 180	1 456	1 081	1 664	1 271	324	Arracacha
Cacao	153	144	135	128	132	87	247	87	46	61	75	90	136	Cacao
Cebada grano	12	5	17	63	190	704	2 689	3 442	746	196	62	0	1	Cebada grano
Chirimoya	526	586	1 089	1 310	513	193	37	0	0	0	0	220	37	Chirimoya
Frijol grano verde	338	1 267	2 435	2 076	707	445	325	91	34	75	104	326	577	Frijol grano verde
Gramalote	22 093	23 398	24 865	29 103	20 528	18 174	16 399	10 089	5 469	3 683	8 201	47 029	21 996	Gramalote
Granadilla	12	155	395	518	427	232	172	57	71	400	725	653	8	Granadilla
Haba grano seco	8	8	64	619	1 037	1 239	1 133	173	80	11	14	44	0	Haba grano seco
Palta	966	941	461	590	356	362	354	278	288	151	531	522	1 110	Palta
Yuca	3 788	2 691	3 287	4 428	4 657	3 618	3 361	4 229	6 211	7 608	8 112	5 955	3 455	Yuca
Zapallo	420	1 017	2 576	1 525	2 262	1 546	1 047	228	2	102	17	0	170	Zapallo
<b>PECUARIO</b>													<b>PECUARIO</b>	
Carne de ave <sup>2/</sup>	293	263	251	285	291	299	346	299	321	338	346	356	294	Carne de ave <sup>2/</sup>
Carne de ovino <sup>2/</sup>	85	95	70	49	53	73	69	71	73	76	80	86	84	Carne de ovino <sup>2/</sup>
Carne de porcino <sup>2/</sup>	480	493	408	357	414	545	481	493	490	483	548	574	475	Carne de porcino <sup>2/</sup>
Carne de vacuno <sup>2/</sup>	2 113	2 300	1 674	1 542	1 730	1 864	1 718	1 770	1 864	1 853	1 953	1 866	2 110	Carne de vacuno <sup>2/</sup>
Huevo	186	183	193	199	209	213	194	186	194	185	179	185	180	Huevo
Leche	32 481	31 434	31 794	31 944	30 697	33 992	31 933	31 161	30 961	30 879	30 210	31 312	32 382	Leche

1 / Cifras preliminares.

2/ Peso neto.

Fuente: MINAGRI.

Elaboración: BCRP. Sucursal Trujillo. Departamento de Estudios Económicos.





**ANEXO 2**

**CAJAMARCA: PRODUCCION MINERA <sup>1/</sup>**

PRODUCTOS	2021												2022	PRODUCTOS	
	ENE	FEB	MAR	ABR	MAY	JUN	JUL	AGO	SET	OCT	NOV	DIC	ENE		
<b>MINERÍA METÁLICA</b>															<b>MINERÍA METÁLICA</b>
Oro (Onzas troy)	53 426	57 688	57 688	57 688	57 688	57 688	57 688	57 688	57 688	57 688	57 688	61 140	54 594	Oro (Onzas troy)	
Cobre (TMF)	1 928	1 718	2 144	1 974	1 859	2 093	2 269	2 452	2 657	2 602	2 547	2 786	2 288	Cobre (TMF)	
Plata (Onzas troy)	134 421	110 295	102 998	94 846	86 512	86 017	82 984	80 835	95 781	79 106	84 271	84 504	73 879	Plata (Onzas troy)	

<sup>1/</sup> Cifras preliminares.  
 Fuente: MINEM.  
 Elaboración: BCRP, Sucursal Trujillo. Departamento de Estudios Económicos.



**ANEXO 3**

**CAJAMARCA: PRODUCCIÓN MANUFACTURERA <sup>1/</sup>**  
(Índice 1994 = 100)

PRODUCTOS	2021												2022	PRODUCTOS
	ENE	FEB	MAR	ABR	MAY	JUN	JUL	AGO	SET	OCT	NOV	DIC	ENE	
<b>1520 PRODUCTOS LACTEOS</b>	<b>643</b>	<b>332</b>	<b>245</b>	<b>243</b>	<b>251</b>	<b>282</b>	<b>268</b>	<b>242</b>	<b>179</b>	<b>206</b>	<b>213</b>	<b>208</b>	<b>167</b>	<b>1520 PRODUCTOS LACTEOS</b>
Queso	835	274	276	291	275	303	278	246	205	222	211	230	189	Queso
Mantequilla	68	61	64	65	42	50	73	76	77	80	86	81	91	Mantequilla
Yogurt	761	725	753	752	527	543	639	640	656	655	689	681	696	Yogurt
Manjarblanco	93	552	152	91	196	240	251	241	88	154	217	133	84	Manjarblanco
<b>1531 PRODUCTOS DE MOLINERIA</b>	<b>56</b>	<b>26</b>	<b>49</b>	<b>126</b>	<b>186</b>	<b>146</b>	<b>78</b>	<b>94</b>	<b>111</b>	<b>166</b>	<b>88</b>	<b>48</b>	<b>30</b>	<b>1531 PRODUCTOS DE MOLINERIA</b>
Arroz Pilado	56	26	49	126	186	146	78	94	111	166	88	48	30	Arroz Pilado
<b>1554 BEBIDAS NO ALCOHOLICAS</b>	<b>51</b>	<b>56</b>	<b>52</b>	<b>53</b>	<b>54</b>	<b>105</b>	<b>104</b>	<b>106</b>	<b>98</b>	<b>91</b>	<b>89</b>	<b>82</b>	<b>55</b>	<b>1554 BEBIDAS NO ALCOHOLICAS</b>
Agua Embotellada	51	56	52	53	54	105	104	106	98	91	89	82	55	Agua Embotellada
<b>2411 SUSTANCIAS QUIMICAS BASICAS</b>	<b>132</b>	<b>131</b>	<b>148</b>	<b>199</b>	<b>152</b>	<b>162</b>	<b>156</b>	<b>152</b>	<b>182</b>	<b>191</b>	<b>199</b>	<b>199</b>	<b>139</b>	<b>2411 SUSTANCIAS QUIMICAS BASICAS</b>
Oxígeno	132	131	148	199	152	162	156	152	182	191	199	199	139	Oxígeno
<b>TOTAL</b>	<b>292</b>	<b>150</b>	<b>129</b>	<b>172</b>	<b>209</b>	<b>200</b>	<b>156</b>	<b>154</b>	<b>138</b>	<b>180</b>	<b>138</b>	<b>114</b>	<b>87</b>	<b>TOTAL</b>

<sup>1/</sup> Cifras preliminares.

Fuente: Ministerio de la Producción y Empresas.

Elaboración: BCRP. Sucursal Trujillo. Departamento de Estudios Económicos.



ANEXO 4

**CAJAMARCA: PRODUCCIÓN MANUFACTURERA <sup>1/</sup>**  
(Variaciones porcentuales)

PRODUCTOS	2021												2022	PRODUCTOS
	ENE	FEB	MAR	ABR	MAY	JUN	JUL	AGO	SET	OCT	NOV	DIC	ENE	
<b>1520 PRODUCTOS LACTEOS</b>	<b>196,0</b>	<b>58,9</b>	<b>61,0</b>	<b>33,5</b>	<b>34,4</b>	<b>29,3</b>	<b>21,5</b>	<b>-3,3</b>	<b>-28,9</b>	<b>-13,0</b>	<b>73,1</b>	<b>16,1</b>	-74	<b>1520 PRODUCTOS LACTEOS</b>
Queso	219,5	11,3	38,2	35,9	25,4	25,6	13,1	-11,2	-28,1	-15,8	31,6	-2,1	-77	Queso
Mantequilla	179,7	177,4	229,3	380,8	110,0	161,6	198,6	240,4	265,0	253,7	1 644,4	269,5	34	Mantequilla
Yogurt	77,5	75,8	73,2	84,4	18,6	20,6	37,6	35,6	44,4	41,3	79,8	47,6	-9	Yogurt
Manjarblanco	0,7	418,0	2 830,6	-3,5	102,3	46,2	57,7	25,3	-48,2	-11,1	3 919,0	2 324,2	-11	Manjarblanco
<b>1531 PRODUCTOS DE MOLINERIA</b>	<b>83,2</b>	<b>4,0</b>	<b>-41,5</b>	<b>88,2</b>	<b>19,5</b>	<b>-15,2</b>	<b>-8,4</b>	<b>196,5</b>	<b>50,7</b>	<b>97,3</b>	<b>-29,2</b>	<b>-72,4</b>	-46	<b>1531 PRODUCTOS DE MOLINERIA</b>
Arroz Pilado	83,2	4,0	-41,5	88,2	19,5	-15,2	-8,4	196,5	50,7	97,3	-29,2	-72,4	-46	Arroz Pilado
<b>1554 BEBIDAS NO ALCOHOLICAS</b>	<b>-45,7</b>	<b>-37,7</b>	<b>13,7</b>	<b>50,2</b>	<b>64,8</b>	<b>213,5</b>	<b>124,3</b>	<b>133,8</b>	<b>101,9</b>	<b>82,4</b>	<b>86,6</b>	<b>85,6</b>	9	<b>1554 BEBIDAS NO ALCOHOLICAS</b>
Agua Embotellada	-45,7	-37,7	13,7	50,2	64,8	213,5	124,3	133,8	101,9	82,4	86,6	85,6	9	Agua Embotellada
<b>2411 SUSTANCIAS QUIMICAS BASICAS</b>	<b>0,0</b>	<b>0,0</b>	<b>11,5</b>	<b>33,0</b>	<b>0,6</b>	<b>6,5</b>	<b>1,9</b>	<b>-0,1</b>	<b>19,6</b>	<b>23,5</b>	<b>57,6</b>	<b>59,7</b>	5	<b>2411 SUSTANCIAS QUIMICAS BASICAS</b>
Oxígeno	0,0	0,0	11,5	33,0	0,6	6,5	1,9	-0,1	19,6	23,5	57,6	59,7	5,0	Oxígeno
<b>TOTAL</b>	<b>171,3</b>	<b>48,6</b>	<b>16,1</b>	<b>52,0</b>	<b>26,5</b>	<b>7,0</b>	<b>12,0</b>	<b>27,7</b>	<b>-4,6</b>	<b>24,2</b>	<b>14,1</b>	<b>-34,0</b>	<b>-70,4</b>	<b>TOTAL</b>

<sup>1/</sup> Cifras preliminares.

Fuente: Ministerio de la Producción y Empresas.

Elaboración: BCRP. Sucursal Trujillo. Departamento de Estudios Económicos.



ANEXO 5

CAJAMARCA: CRÉDITO <sup>1/</sup>  
(En millones de soles)

ENTIDADES FINANCIERAS	2021												2022	ENTIDADES FINANCIERAS
	ENE	FEB	MAR	ABR	MAY	JUN	JUL	AGO	SET	OCT	NOV	DIC	ENE	
I. Banco de la Nación	173	169	166	165	163	162	161	160	160	160	160	167	169	I. Banco de la Nación
II. Agrobanco	11	11	12	13	13	13	14	15	15	16	17	18	18	II. Agrobanco
III. Banca múltiple	3 210	3 208	3 235	3 259	3 283	3 279	3 279	3 290	3 300	3 286	3 300	3 298	3 278	III. Banca Múltiple
IV. Entidades no bancarias	1 487	1 486	1 491	1 502	1 511	1 509	1 512	1 524	1 533	1 551	1 574	1 589	1 595	IV. Entidades no Bancarias
Cajas municipales	947	953	962	975	986	985	987	995	1 008	1 019	1 033	1 040	1 044	Cajas Municipales
Cajas rurales de ahorro y crédito	60	60	60	61	62	62	63	65	61	63	65	65	66	Cajas Rurales de Ahorro y Crédito
Edpymes	26	26	26	27	26	26	26	26	26	27	27	27	26	Edpymes
Financieras	454	448	442	439	437	436	435	437	438	442	448	457	459	Financieras
<b>TOTAL</b>	<b>4 880</b>	<b>4 874</b>	<b>4 904</b>	<b>4 938</b>	<b>4 970</b>	<b>4 964</b>	<b>4 967</b>	<b>4 988</b>	<b>5 008</b>	<b>5 013</b>	<b>5 051</b>	<b>5 071</b>	<b>5 060</b>	<b>TOTAL</b>
<b>En M/N</b>	4 778	4 777	4 798	4 820	4 841	4 836	4 838	4 857	4 877	4 895	4 925	4 953	4 963	<b>En M/N</b>
<b>En M/E</b>	101	98	106	118	128	127	129	131	131	118	126	118	97	<b>En M/E</b>

1/ Cifras preliminares.

Fuente: Superintendencia de Banca, Seguros y AFP (SBS).

Elaboración: BCRP, Sucursal Trujillo. Departamento de Estudios Económicos.



ANEXO 6

CAJAMARCA: TASA DE MOROSIDAD  
(En porcentaje)

ENTIDADES FINANCIERAS	2020	2021												ENTIDADES FINANCIERAS
	DIC	ENE	FEB	MAR	ABR	MAY	JUN	JUL	AGO	SET	OCT	NOV	DIC	
I. Banco de la Nación	1,9	2,1	2,0	2,0	2,2	2,2	2,3	2,3	2,2	2,3	2,3	2,3	2,3	I. Banco de la Nación
II. Agrobanco	36,9	37,1	36,6	34,7	32,7	33,1	33,4	32,0	30,8	24,9	22,7	21,6	17,0	II. Agrobanco
III. Banca múltiple	4,6	4,7	4,6	4,6	4,5	4,3	4,2	4,4	4,4	4,5	4,8	4,8	4,8	III. Banca Múltiple
IV. Entidades no bancarias	7,5	8,2	6,1	7,8	7,9	8,0	7,5	7,5	7,2	6,7	6,7	6,4	6,0	IV. Entidades no Bancarias
Cajas municipales	6,7	7,2	7,1	7,5	7,8	7,9	7,4	7,5	7,3	7,3	7,3	7,1	6,6	Cajas Municipales
Cajas rurales de ahorro y crédito	20,9	21,7	22,4	22,9	23,6	24,9	23,8	23,3	22,5	13,2	13,3	12,9	9,9	Cajas Rurales de Ahorro y Crédito
Edpymes	4,0	4,3	4,5	5,0	5,6	5,2	5,5	5,7	5,3	4,9	5,1	5,6	4,8	Edpymes
Financieras	7,5	8,6	2,0	6,5	5,9	6,1	5,4	5,1	5,0	4,8	4,4	4,0	4,1	Financieras
<b>TOTAL</b>	<b>5,4</b>	<b>5,7</b>	<b>5,6</b>	<b>5,5</b>	<b>5,5</b>	<b>5,4</b>	<b>5,2</b>	<b>5,3</b>	<b>5,3</b>	<b>5,2</b>	<b>5,4</b>	<b>5,2</b>	<b>5,1</b>	<b>TOTAL</b>

Fuente: Superintendencia de Banca, Seguros y AFP (SBS).

Elaboración: BCRP, Sucursal Trujillo. Departamento de Estudios Económicos.



**ANEXO 7**

**CAJAMARCA: DEPOSITOS <sup>1/</sup>**  
(En millones de soles)

INSTITUCIONES	2021												2022	INSTITUCIONES
	ENE	FEB	MAR	ABR	MAY	JUN	JUL	AGO	SET	OCT	NOV	DIC	ENE	
<b>I. Banco de la Nación</b>	921	912	863	895	853	839	876	897	923	934	937	1 045	1 033	<b>I. Banco de la Nación</b>
<b>II. Banca múltiple</b>	2 038	2 015	2 014	2 005	1 985	2 055	2 116	2 172	2 257	2 213	2 166	2 170	2 146	<b>II. Banca Múltiple</b>
<b>III. Entidades no bancarias</b>	733	735	728	714	703	688	691	711	731	749	760	765	753	<b>III. Entidades no Bancarias</b>
Cajas municipales	564	563	558	543	534	524	528	547	561	574	583	589	573	Cajas Municipales
Cajas rurales de ahorro y crédito	3	3	3	3	3	3	3	3	2	3	3	2	3	Cajas Rurales de Ahorro y Crédito
Financieras	166	169	167	168	165	161	161	161	168	171	174	174	177	Financieras
<b>TOTAL</b>	<b>3 692</b>	<b>3 663</b>	<b>3 605</b>	<b>3 614</b>	<b>3 541</b>	<b>3 583</b>	<b>3 683</b>	<b>3 780</b>	<b>3 910</b>	<b>3 895</b>	<b>3 862</b>	<b>3 980</b>	<b>3 932</b>	<b>TOTAL</b>
<b>En M/N</b>	3 169	3 147	3 110	3 077	3 012	3 031	3 167	3 254	3 362	3 329	3 311	3 483	3 388	<b>En M/N</b>
<b>En M/E</b>	523	516	495	536	529	551	516	526	548	566	551	496	544	<b>En M/E</b>

<sup>1/</sup> Cifras preliminares.

Fuente: Superintendencia de Banca, Seguros y AFP (SBS).

Elaboración: BCRP, Sucursal Trujillo. Departamento de Estudios Económicos.



ANEXO 8

CAJAMARCA: EJECUCIÓN DEL PRESUPUESTO PÚBLICO, SEGÚN TIPO DE GASTO <sup>1/</sup>  
(En millones de soles)

	2021												2022	
	ENE	FEB	MAR	ABR	MAY	JUN	JUL	AGO	SET	OCT	NOV	DIC	ENE	
<b>I. GASTOS CORRIENTES</b>	220	403	338	441	294	351	390	405	486	429	391	871	267	<b>I. GASTOS CORRIENTES</b>
<i>Gobierno nacional</i>	38	201	93	205	59	106	127	166	229	187	141	293	69	<i>Gobierno nacional</i>
<i>Gobierno regional</i>	155	158	163	177	175	179	185	173	189	180	181	444	167	<i>Gobierno regional</i>
<i>Gobiernos locales</i>	27	44	81	60	60	66	78	67	68	63	69	135	31	<i>Gobiernos locales</i>
<b>Remuneraciones</b>	165	160	158	166	166	163	185	157	163	163	176	228	168	<b>Remuneraciones</b>
<i>Gobierno nacional</i>	23	21	21	21	26	21	27	21	21	21	26	37	23	<i>Gobierno nacional</i>
<i>Gobierno regional</i>	129	126	124	134	127	130	139	126	130	129	135	171	131	<i>Gobierno regional</i>
<i>Gobiernos locales</i>	13	13	13	12	14	12	20	9	12	12	15	20	13	<i>Gobiernos locales</i>
<b>Bienes y Servicios</b>	38	117	119	95	96	109	153	175	109	135	118	282	53	<b>Bienes y Servicios</b>
<i>Gobierno nacional</i>	8	63	23	17	14	18	62	82	23	47	32	82	11	<i>Gobierno nacional</i>
<i>Gobierno regional</i>	17	25	32	34	40	41	37	39	37	42	38	94	26	<i>Gobierno regional</i>
<i>Gobiernos locales</i>	13	29	64	44	41	49	54	53	50	46	49	106	16	<i>Gobiernos locales</i>
<b>Transferencias <sup>3/</sup></b>	17	126	61	180	32	79	52	74	213	132	96	361	46	<b>Transferencias</b>
<i>Gobierno nacional</i>	7	117	49	167	19	67	38	62	186	119	83	173	35	<i>Gobierno nacional</i>
<i>Gobierno regional</i>	9	8	7	8	8	8	9	7	22	8	8	179	9	<i>Gobierno regional</i>
<i>Gobiernos locales</i>	1	2	4	5	5	4	5	4	6	5	5	9	2	<i>Gobiernos locales</i>
<b>II. FORMACIÓN BRUTA DE CAPITAL <sup>4/</sup></b>	37	100	185	110	159	149	177	148	169	154	153	286	25	<b>Formación bruta de capital</b>
<i>Gobierno nacional</i>	13	20	29	34	54	33	27	20	37	33	36	55	7	<i>Gobierno nacional</i>
<i>Gobierno regional</i>	4	15	9	5	26	23	45	28	28	25	24	52	3	<i>Gobierno regional</i>
<i>Gobiernos locales</i>	20	65	147	72	78	93	105	100	104	96	94	179	15	<i>Gobiernos locales</i>
<b>III. OTROS GASTOS DE CAPITAL <sup>5/</sup></b>	0	0	0	0	0	1	0	0	0	5	9	6	0	<b>Otros gastos de capital</b>
<b>GASTO NO FINANCIERO TOTAL (I+II)</b>	256	503	524	552	452	501	567	553	655	589	553	1 163	292	<b>III. GASTO NO FINANCIERO TOTAL (I+II)</b>
<i>Gobierno nacional</i>	51	221	122	239	113	139	153	186	266	225	186	353	76	<i>Gobierno nacional</i>
<i>Gobierno regional</i>	158	173	173	182	201	203	230	200	216	204	205	496	170	<i>Gobierno regional</i>
<i>Gobiernos locales</i>	46	109	228	132	138	159	184	167	172	159	163	315	47	<i>Gobiernos locales</i>

1/ Información actualizada al 31 de enero del 2022.

2/ Considera las transferencias intergubernamentales del Gobierno Nacional.

3/ Incluye el pago de pensiones, donaciones, transferencias y otros gastos corrientes.

4/ Considera el gasto en Defensa e Interior.

5/ Incluye donaciones y transferencias.

Fuente: Ministerio de Economía y Finanzas (MEF).

Elaboración: BCRP, Sucursal Trujillo. Departamento de Estudios Económicos.

