



Cajamarca: Síntesis de Actividad Económica - Octubre 2022 -

Departamento de Estudios Económicos
Sucursal Trujillo

Lunes 26 de Diciembre de 2022

El Banco Central de Reserva del Perú (BCRP) considera importante presentar un conjunto de indicadores sectoriales de la actividad económica regional, cuya base estadística es recopilada de las siguientes fuentes de información: INEI, MIDAGRI, MINEM, PRODUCE, SBS, SUNAT, MEF y empresas.

Actividad Primaria

- La **actividad agropecuaria** aumentó 0,7 por ciento interanual en octubre, por el desempeño del subsector pecuario (1,1 por ciento) y agrícola (0,3 por ciento). En el periodo acumulado de enero a octubre de 2022, el sector reportó una disminución de 0,6 por ciento, respecto a similar periodo del año anterior; ello, debido a la menor producción de cultivos internos.
- En octubre, la **actividad minera** aumentó 2,6 por ciento interanual, por la mayor producción de oro (8,7 por ciento), ante los mayores volúmenes producidos por Shahuindo, Minera Yanacocha y Minera La Zanja. En el mismo sentido, en el periodo enero-octubre de 2022, el sector acumuló un crecimiento de 0,8 por ciento interanual.

Otros Indicadores de Actividad Económica

- La **actividad manufacturera** aumentó 8,0 por ciento interanual en octubre, por la producción de lácteos (19,9 por ciento) y mantiene resultados favorables por dos meses consecutivos. En el periodo enero-octubre de 2022, la producción manufacturera acumuló una disminución de 12,1 por ciento interanual.
- En el **sector construcción**, en octubre de 2022, los despachos de cemento registraron un crecimiento de 17,9 por ciento interanual. En el periodo enero-octubre 2022, el sector acumuló un crecimiento de 28,8 por ciento interanual.
- El **saldo total del crédito** en setiembre ascendió a S/ 5 466 millones y registró un aumento interanual de 9,1 por ciento, mayor en 4,3 puntos porcentuales a la tasa registrada en el mismo periodo de 2021 (4,8 por ciento).
- La **inversión pública** aumentó 29,8 por ciento interanual en octubre, por la mayor ejecución del Gobierno Regional (124,4 por ciento) y de los gobiernos locales (19,8 por ciento), principalmente, en la cartera de proyectos de salud, transporte y saneamiento. En el periodo enero-octubre de 2022, la inversión pública acumuló una disminución de 3,6 por ciento interanual.

Cajamarca: Otros indicadores de actividad económica (Variación % respecto a similar mes del año anterior)

	May. 22	Jun. 22	Jul. 22	Ago. 22	Set. 22	Oct. 22
Producción industrial	↑ 11,8	↓ -6,0	↓ -17,0	↓ -12,0	↑ 16,4	↑ 8,0
Despacho de cemento	↑ 39,5	↑ 17,0	↑ 36,6	↑ 28,4	↑ 30,7	↑ 17,9
Crédito total	↑ 6,5	↑ 7,4	↑ 8,4	↑ 9,1	↑ 9,1	nd
Inversión pública ^{1/}	↓ -23,2	↓ -13,3	↑ 15,3	↑ 14,2	↓ -1,4	↑ 29,8

nd: no disponible

^{1/} En términos reales.

Fuentes: BCRP - Sucursal Trujillo, SUNAT y MEF.

En octubre aumentó 0,7 por ciento, por el desempeño del subsector pecuario (1,1 por ciento) y agrícola (0,3 por ciento).

Cajamarca: Producción de principales productos agropecuarios ^{1/}

(Miles de toneladas)

Subsectores	Estructura Porcentual 2021 ^{2/}	Octubre				Enero - Octubre			
		2021	2022	Var.%	Contribución %	2021	2022	Var.%	Contribución %
AGRÍCOLA	66,7			0,3	0,2			-1,3	-0,9
Orientada al mercado externo y agroindustria ^{2/}	24,8			12,4	1,2			0,1	0,0
Café	21,4	2,2	2,2	3,6	0,3	76,3	76,6	0,4	0,1
Maíz amarillo duro	2,5	0,1	1,1	832,8	0,6	64,5	62,9	-2,5	-0,1
Cacao	0,4	0,1	0,1	50,7	0,1	1,1	1,0	-6,5	0,0
Palta	0,4	0,3	0,5	61,9	0,2	4,2	4,3	3,3	0,0
Orientada al mercado interno ^{2/}	41,9			-2,1	-1,0			-2,1	-0,9
Papa	10,8	23,0	21,6	-6,1	-0,6	359,4	341,3	-5,0	-0,5
Arroz cáscara	8,5	25,4	24,8	-2,4	-0,4	158,2	160,5	1,4	0,1
Maíz amiláceo	2,4	0,0	0,0	-100,0	0,0	34,2	35,6	4,2	0,1
Frijol grano seco	1,7	0,5	0,1	-82,6	-0,8	15,1	14,6	-3,3	-0,1
Trigo	1,1	1,2	0,8	-32,9	-0,3	24,3	23,3	-4,2	-0,1
Yuca	1,1	7,5	6,4	-14,6	-0,3	44,6	43,4	-2,7	0,0
Arveja grano seco	1,2	3,6	3,9	9,3	0,4	14,3	13,7	-3,8	0,0
Alfalfa	1,3	14,9	16,3	9,1	0,1	160,4	172,4	7,5	0,1
Arveja grano verde	1,3	0,5	0,9	71,9	0,3	28,7	26,6	-7,4	-0,1
PECUARIA	33,3			1,1	0,5			0,8	0,3
Leche	18,2	30,3	31,5	4,0	0,9	316,7	330,9	4,5	0,7
Carne de vacuno ^{3/}	11,2	1,9	1,9	-1,9	-0,3	20,3	19,5	-4,3	-0,5
Carne de porcino ^{3/}	1,6	0,5	0,5	-2,9	-0,1	4,7	4,7	1,2	0,0
Carne de ave ^{3/}	1,0	0,3	0,3	-2,4	0,0	3,0	2,9	-1,3	0,0
Carne de ovino ^{3/}	0,6	0,1	0,1	-4,5	0,0	0,8	0,8	0,5	0,0
Huevo	0,4	0,2	0,2	-3,2	0,0	1,9	1,9	-4,6	0,0
SECTOR AGROPECUARIO	100,0			0,7	0,7			-0,6	-0,6

Nota: Debido al redondeo de los datos parciales, los totales pueden diferir de la suma de las partes.

1/ Cifras preliminares.

2/ A precios de 2007.

3/ Peso neto.

Fuente: Ministerio de Desarrollo Agrario y Riego.

Elaboración: BCRP, Sucursal Trujillo. Departamento de Estudios Económicos.

- En el **subsector agrícola** (0,3 por ciento), los cultivos orientados al mercado externo y agroindustria reportaron un crecimiento de 12,4 por ciento, explicado por la mayor producción de maíz amarillo duro, café, palta y cacao, por mayores rendimientos en campo. Por otro lado, los cultivos orientados al mercado interno disminuyeron 2,1 por ciento, por la menor producción de frijol grano seco, papa, arroz cáscara, trigo y yuca, por menores hectáreas cosechadas.
- El resultado del **subsector pecuario** (1,1 por ciento), se debió principalmente, a la mayor producción de leche.
- La producción agropecuaria acumulada disminuyó 0,6 por ciento interanual entre enero y octubre de 2022, debido a la menor producción de cultivos como papa (-5,0 por ciento), arveja grano verde (-7,4 por ciento), trigo (-4,2 por ciento) y frijol grano seco (-3,3 por ciento), por una menor superficie cosechada.

En octubre, aumentó 2,6 por ciento interanual, por la mayor producción de oro (8,7 por ciento).

Cajamarca: Producción Minera ^{1/}

(Var. % real respecto al mismo periodo del año anterior)

Estructura Porcentual 2021 ^{2/}	Octubre				Enero - Octubre				
	2021	2022	Var.%	Contribución%	2021	2022	Var.%	Contribución%	
Oro (Onzas troy)	73,0	53 483	58 151	8,7	6,1	524 254	526 183	0,4	0,3
Cobre (TMF)	24,8	2 602	2 316	-11,0	-3,1	21 696	22 828	5,2	1,3
Plata (Onzas troy)	2,3	79 106	57 548	-27,3	-0,5	953 796	641 732	-32,7	-0,8
SECTOR MINERÍA ^{2/}	100,0			2,6	2,6			0,8	0,8

^{1/} Cifras preliminares.

^{2/} A precios de 2007.

Fuente: Ministerio de Energía y Minas.

Baboración: BCRP, Sucursal Trujillo. Departamento de Estudios Económicos.

- La **actividad minera** aumentó 2,6 por ciento interanual en octubre, por la mayor producción de oro (8,7 por ciento), ante los mayores volúmenes producidos por Shahuindo, Minera Yanacocha y Minera La Zanja. En el periodo de enero a octubre de 2022, la actividad minera aumentó 0,8 por ciento interanual, por una mayor extracción de cobre (5,2 por ciento) y oro (0,4 por ciento).

En noviembre del año 2022, el **precio promedio del oro ascendió a US\$/oz.tr. 1 726** y mostró un aumento de 3,7 por ciento respecto al mes anterior. Este aumento en el precio se asoció a la depreciación del dólar frente a sus principales contrapartes, principalmente y a la disminución del rendimiento de los bonos del Tesoro de Estados Unidos. En tanto, en términos interanuales el precio promedio del oro disminuyó 5,2 por ciento respecto a noviembre de 2021.

Cajamarca: Evolución de la producción minera ^{1/}

(Var. % real respecto a similar mes del año anterior)

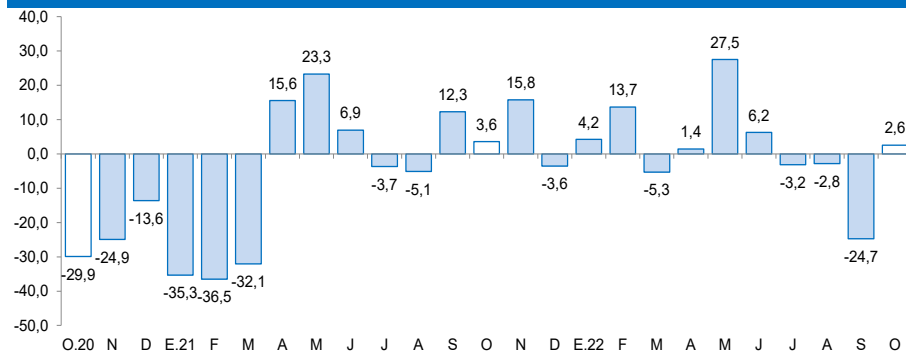

^{1/} A precios de 2007.

Fuente: MINEM.

Cotización internacional de oro

(US\$/oz.tr. promedio mensual – London Metal Exchange)

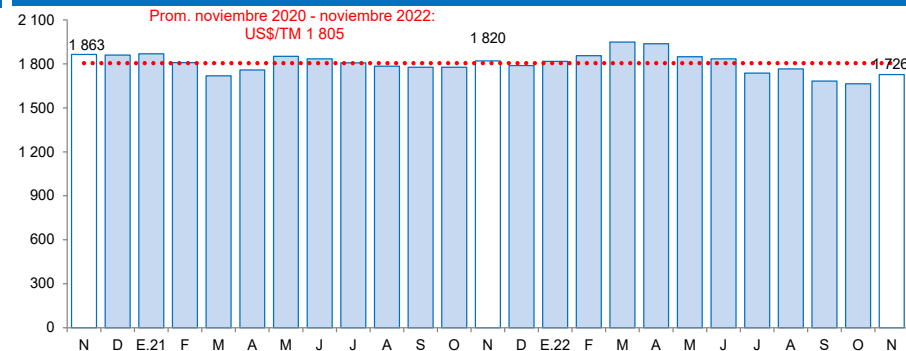

Fuente: Bloomberg.

En octubre de 2022, la actividad manufacturera aumentó 8,0 por ciento interanual, debido a la mayor producción de lácteos (19,9 por ciento).

Cajamarca: Producción manufacturera

(Variación % real respecto al mismo periodo del año anterior) ^{1/}

Ramas de actividad	Estructura porcentual 2021 ^{2/}	Octubre		Enero - Octubre	
		Var. %	Contribución ^{3/}	Var. %	Contribución ^{3/}
Productos Lácteos	65,7	19,9	9,2	-18,9	-12,4
Queso	53,0	25,1	9,1	-19,1	-10,2
Manjar blanco	10,5	3,5	0,3	-22,9	-2,3
Yogurt	1,6	23,0	0,3	7,1	0,1
Mantequilla	0,6	-85,5	-0,6	0,3	0,0
Productos de Molinería	32,7	-2,5	-1,3	1,0	0,3
Arroz pilado	32,7	-2,5	-1,3	1,0	0,3
Bebidas no Alcohólicas	1,3	10,3	0,1	-2,0	0,0
Agua embotellada	1,3	10,3	0,1	-2,0	0,0
Sustancias Químicas Básicas	0,3	-2,3	0,0	-1,4	0,0
Oxígeno	0,3	-2,3	0,0	-1,4	0,0
SECTOR MANUFACTURA	100,0	8,0	8,0	-12,1	-12,1

1/ Cifras preliminares.

2/ A precios de 1994.

3/ En puntos porcentuales.

Fuente: Ministerio de Desarrollo Agrario y Riego y empresas industriales.

Elaboración: BCRP, Sucursal Trujillo. Departamento de Estudios Económicos.

- En el periodo enero – octubre 2022, la **producción industrial** acumuló una disminución de 12,1 por ciento interanual, principalmente por el menor desempeño de la industria de lácteos (-18,9 por ciento).

La **actividad manufacturera** aumentó 8,0 por ciento interanual en octubre, debido a la mayor producción de lácteos (19,9 por ciento), principalmente queso (25,1 por ciento). Por el contrario, disminuyó la producción de arroz pilado (-2,5 por ciento) y sustancias químicas básicas (-2,3 por ciento).

Cajamarca: Evolución de la producción manufacturera no primaria

(Variación % real respecto al mismo mes del año anterior)

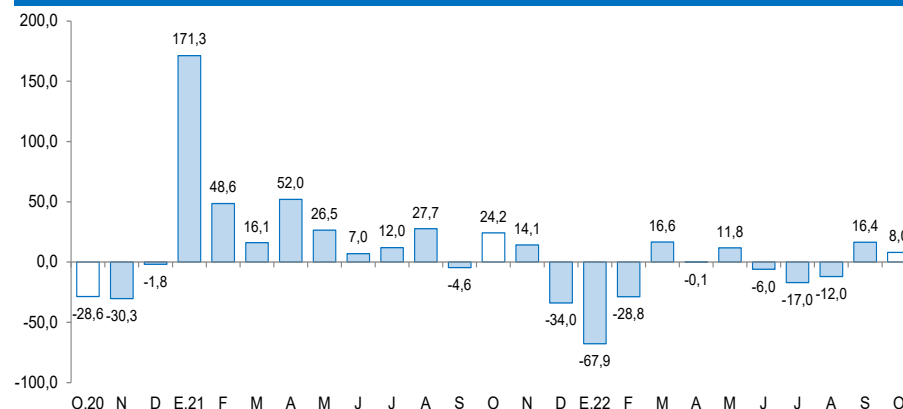

Fuente: Ministerio de Agricultura y Riego, Ministerio de la Producción y empresas industriales.

En el sector construcción, en octubre de 2022, los despachos de cemento registraron un crecimiento de 17,9 por ciento.

Cajamarca: Despachos de cemento (Var.% real respecto a similar mes del año anterior)

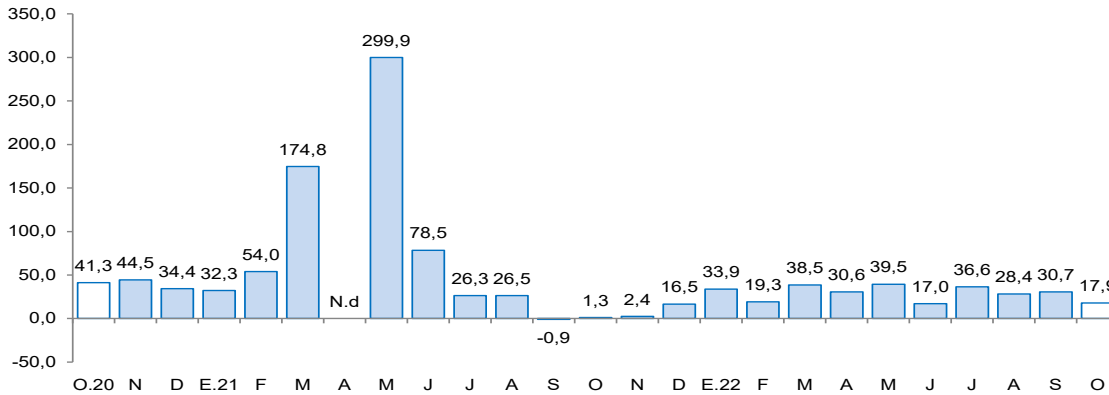

Fuente: Cementos Pacasmayo S.A.A.

Despachos de cemento y PBI de construcción (Var.% real respecto a similar mes del año anterior)

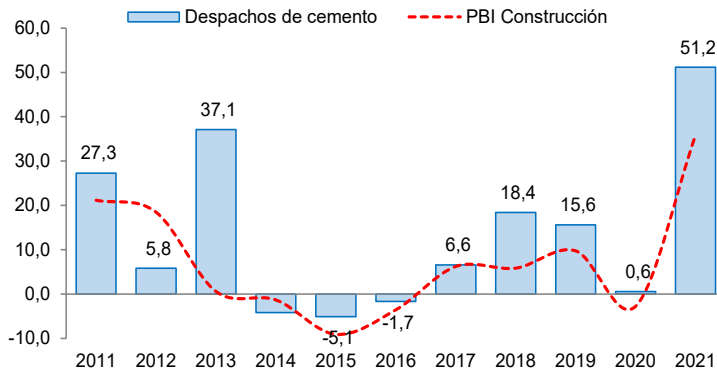

Fuente: INEI y Cementos Pacasmayo S.A.A.

- En el **sector construcción**, los despachos de cemento registraron un crecimiento de 17,9 por ciento interanual en octubre de 2022. Este comportamiento se explicó, principalmente, por el crecimiento de la ejecución de obras de proyectos de inversión pública.
- Durante el periodo enero-octubre de 2022, los despachos de cemento totalizaron un volumen de 548,4 mil toneladas métricas, lo que significa un aumento de 28,8 por ciento con relación a lo registrado en similar período de 2021 (425,9 mil TM). Este comportamiento se explicó por el incremento de la autoconstrucción.

- Los despachos de cemento se consideran un indicador líder de la evolución del sector construcción, pues muestra históricamente altos niveles de correlación con respecto a la producción del sector construcción.

El saldo total del crédito en setiembre ascendió a S/ 5 466 millones y registró un aumento interanual de 9,1 por ciento, mayor en 4,3 puntos porcentuales a la tasa registrada en el mismo periodo de 2021 (4,8 por ciento).

Cajamarca: Crédito

(Saldos a fin de periodo en millones de soles)

Instituciones	Setiembre		Morosidad (%)			
	2021	2022	Estructura %	Var. %	Set.21	Set.22
Banco de la Nación 1/	160	203	3,7	26,8	2,3	2,0
Agrobanco 2/	15	24	0,4	64,2	24,9	12,6
Banca múltiple	3 300	3 501	64,1	6,1	4,5	4,4
Instituciones no bancarias	1 533	1 737	31,8	13,3	6,7	5,6
Cajas municipales	1 008	1 134	20,8	12,5	7,3	5,9
Cajas rurales	61	76	1,4	25,3	13,2	9,7
Empresas financieras	438	499	9,1	14,0	4,8	5,2
Edpymes	26	28	0,5	5,3	4,9	4,4
TOTAL 3/	5 008	5 466	100,0	9,1	5,2	4,7
En MN	4 877	5 330	97,5	9,3		
En ME	131	136	2,5	3,9		

1/ Considera solo los créditos de consumo e hipotecario.

2/ No considera los créditos a las demás empresas del sistema financiero.

3/ Debido al redondeo de los datos parciales, los totales pueden diferir de la suma de las partes.

Fuente: Superintendencia de Banca, Seguros y AFP (SBS).

Elaboración: BCRP, Sucursal Trujillo. Departamento de Estudios Económicos.

- La **tasa de morosidad** en setiembre de 2022 fue 4,7 por ciento, nivel inferior en 0,5 puntos porcentuales respecto a similar mes del año 2021. Por su parte, la morosidad de las instituciones no bancarias (5,6 por ciento) disminuyó 1,1 puntos porcentuales; y lo reportado en las instituciones bancarias (4,4 por ciento) fue menor en 0,1 puntos porcentuales. En el mismo sentido, la tasa de morosidad del Banco de la Nación (2,0 por ciento) disminuyó 0,3 puntos porcentuales con respecto al mismo mes del año anterior.

Cajamarca: Evolución del crédito

(Var. % respecto a similar mes del año anterior)

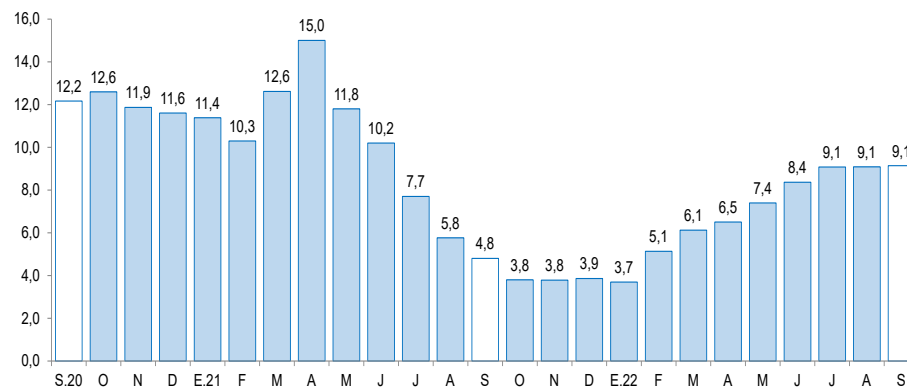

Fuente: Superintendencia de Banca, Seguros y AFP (SBS).

Cajamarca: Tasa de morosidad 1/

(Porcentaje)

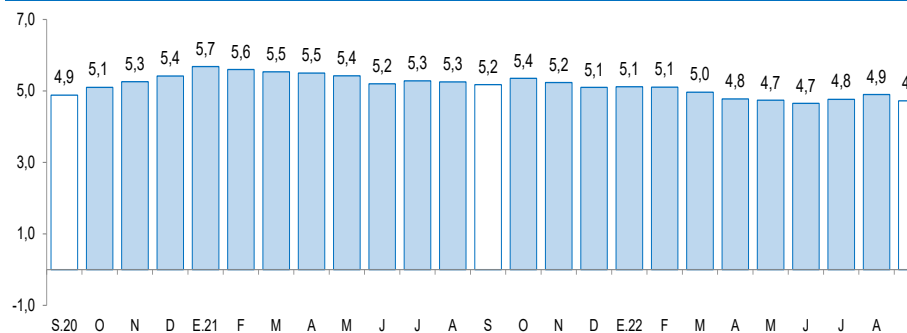

1/ Morosidad = (créditos vencidos + créditos en cobranza judicial) / colocaciones brutas.

Fuente: Superintendencia de Banca, Seguros y AFP (SBS).

Los depósitos en las instituciones financieras de Cajamarca al mes de octubre (S/ 3 856 millones) disminuyeron 1,0 por ciento interanual.

Cajamarca: Depósitos

(Saldos a fin de periodo en millones de soles)

Instituciones	Octubre			
	2021	2022	Estructura %	Var. %
Banco de la Nación	934	964	25,0	3,2
Banca múltiple	2 213	2 160	56,0	-2,4
Instituciones no bancarias	749	733	19,0	-2,1
Cajas municipales	574	585	15,2	1,9
Cajas rurales	3	3	0,1	-9,7
Empresas financieras	171	145	3,8	-15,2
TOTAL ^{1/}	3 895	3 856	100,0	-1,0
Depósitos a la vista	986	825	21,4	-16,3
Depósitos de ahorro	2 206	2 138	55,4	-3,1
Depósitos a plazo	704	893	23,2	27,0
En MN	3 329	3 372	87,4	1,3
En ME	566	484	12,6	-14,5

1/ Debido al redondeo de los datos parciales, los totales pueden diferir de la suma de las partes.

Fuente: Superintendencia de Banca, Seguros y AFP (SBS).

Elaboración: BCRP, Sucursal Trujillo. Departamento de Estudios Económicos.

- Según el **tipo de institución**, los depósitos en la banca múltiple, que cuentan con una participación del 56,0 por ciento de los depósitos totales registraron una disminución interanual de 2,4 por ciento. Asimismo, en las instituciones no bancarias, los depósitos disminuyeron 2,1 por ciento. Dentro de estas, las captaciones de las empresas financieras disminuyeron 15,2 por ciento y los depósitos de las cajas rurales 9,7 por ciento. Por otro lado, los depósitos en el Banco de la Nación, los cuales concentran el 25,0 por ciento de los depósitos totales, aumentaron 3,2 por ciento.

Cajamarca: Evolución de los depósitos

(Var.% respecto a similar mes del año anterior)

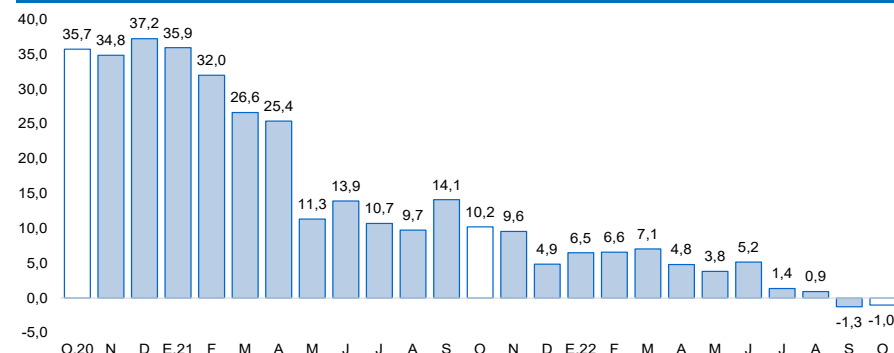

Fuente: Superintendencia de Banca, Seguros y AFP (SBS).

La inversión pública aumentó 29,8 por ciento interanual en octubre, por mayor ejecución del Gobierno Regional (124,4 por ciento) y de los gobiernos locales (19,8 por ciento).

Cajamarca: Inversión pública ^{1/}

(En millones de soles)

Niveles de gobierno	Octubre			Enero - Octubre		
	2021	2022	Var. % real	2021	2022	Var. % real
Gobierno Nacional	33	32	-11,1	300	280	-13,7
Gobierno Regional	25	60	124,4	207	279	24,3
Gobiernos locales	96	125	19,8	881	891	-6,8
Total	154	217	29,8	1 389	1 450	-3,6

1/ Información actualizada al 31 de octubre del 2022.

Fuente: Ministerio de Economía y Finanzas (MEF).

Elaboración: BCRP, Sucursal Trujillo. Departamento de Estudios Económicos.

Cajamarca: Evolución de la inversión pública

(Var.% real respecto a similar mes del año anterior)

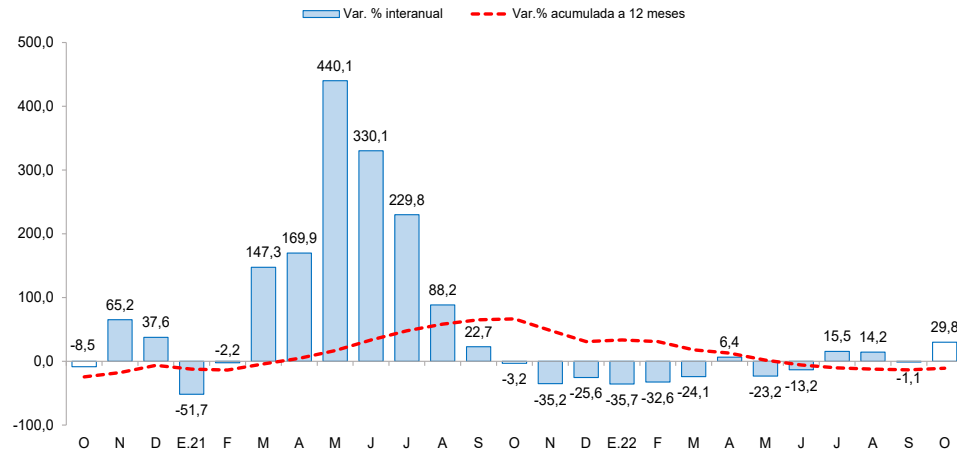

Fuente: Ministerio de Economía y Finanzas (MEF).

- La **inversión pública** aumentó 29,8 por ciento interanual en octubre, por mayor ejecución del Gobierno Regional (124,4 por ciento) y de los gobiernos locales (19,8 por ciento). El resultado del Gobierno Regional se explicó por la mayor ejecución de proyectos en el sector salud y transporte. Por otro lado, en el periodo enero-octubre de 2022, la inversión pública registró una disminución de 3,6 por ciento interanual, sustentada por la menor ejecución del Gobierno Nacional (-13,7 por ciento) y de los gobiernos locales (-6,8 por ciento). Por el contrario, se registró un aumento del gasto del Gobierno Regional (24,3 por ciento) en dicho periodo.

- Entre los principales proyectos que el **Gobierno nacional** desembolsó en el mes destacan: “Ampliación de redes de distribución de las provincias de Cajamarca, Chota, Hualgayoc, San Miguel y Santa Cruz.” (S/. 3,9 millones).
- En el **Gobierno regional** destacan los proyectos de: “Adquisición de ambulancia rural y ambulancia rural; en veinticinco Establecimientos de Salud I.4, Establecimientos de Salud I.2, Establecimientos de Salud I.3, Establecimientos de Salud I.1 a nivel departamental.” (S/. 8,5 millones).
- Por su parte, los **Gobiernos locales**: “Mejoramiento de los caminos vecinales en los siguientes tramos: Tosten - Nogal, Pan de Azúcar - Pan de Azúcar Bajo, El Roble - Guayaquil, Tillapampa- Chilinlla y La Pauca - El Provenir, La Palomita- Chilal del distrito de Pulán - provincia de Santa Cruz.” (S/. 4,9 millones).