

BANCO CENTRAL DE RESERVA DEL PERÚ
SUCURSAL TRUJILLO



**CAJAMARCA: Síntesis de Actividad Económica
Mayo 2021¹**

Departamento de Estudios Económicos

El Banco Central de Reserva del Perú (BCRP) considera importante presentar un conjunto de indicadores sectoriales de la actividad económica regional, cuya base estadística es recopilada de las siguientes fuentes de información: INEI, MINAGRI, MINEM, PRODUCE, SBS, SUNAT, MEF y empresas.

¹ En la elaboración de este informe participaron (en orden alfabético): Antony Araujo y Rodrigo Rumiche.

ÍNDICE

	<i>Página</i>
RESUMEN EJECUTIVO.....	3
I. ACTIVIDAD PRODUCTIVA.....	5
1. Actividad primaria.....	5
1.1 Sector agropecuario.....	5
1.2 Sector minería.....	6
2. Otros indicadores sectoriales.....	7
2.1 Sector manufactura.....	7
2.2 Sector construcción.....	9
II. CRÉDITOS Y DEPÓSITOS.....	9
1. Créditos.....	9
2. Depósitos.....	11
III. EJECUCIÓN DEL PRESUPUESTO PÚBLICO.....	12
1. Ejecución del Presupuesto del Gasto No Financiero.....	12
IV. ANEXOS.....	15

RESUMEN EJECUTIVO

Principales hechos de importancia

- En el **sector primario**, la actividad minera creció 23,3 por ciento y la actividad agropecuaria aumentó 1,8 por ciento.
- Con respecto a **otros indicadores de la actividad económica** del departamento, los demás sectores económicos presentaron cifras positivas: inversión pública (440,1 por ciento), manufactura (17,4 por ciento) y crédito (11,8 por ciento).

Actividad primaria

- La **actividad agropecuaria** aumentó en mayo 1,8 por ciento interanual como resultado de la mayor producción agrícola (2,3 por ciento); por su parte, el sector pecuario no registró variación. Asimismo, en los cinco primeros meses de 2021, el sector registró un crecimiento de 1,4 por ciento.
- En mayo la **actividad minera** aumentó 23,3 por ciento con respecto a similar mes del año anterior, por la mayor producción de oro (26,0 por ciento), cobre (10,9 por ciento) y plata (122,4 por ciento).

Otros indicadores de actividad económica

- En mayo, la **actividad manufacturera** creció 17,4 por ciento interanual, debido a una mayor producción de la industria de molinería (19,5 por ciento), productos lácteos (14,5 por ciento) y bebidas no alcohólicas (64,8 por ciento)
- En el **sector construcción**, los despachos de cemento registraron un volumen de 195,0 mil toneladas en mayo. En el periodo de enero a mayo, el sector acumuló un crecimiento de 134,1 por ciento interanual.
- El saldo total del **crédito** en mayo sumó S/ 4 970 millones y registró un aumento interanual de 11,8 por ciento, mayor en 3,6 puntos porcentuales a la tasa registrada en el mismo periodo de 2020 (8,2 por ciento).
- La **inversión pública** creció 440,1 por ciento interanual en mayo, en términos reales, por la mayor ejecución de los gobiernos locales (527,7 por ciento), del Gobierno Regional (498,2 por ciento) y del Gobierno Nacional (332,7 por ciento). En los primeros cinco meses de 2021, la inversión pública acumula un crecimiento de 82,3 por ciento interanual.

CUADRO N° 01
CAJAMARCA: OTROS INDICADORES DE ACTIVIDAD ECONÓMICA
 (Variación % respecto a similar mes del año anterior)

	Dic. 20	Ene. 21	Feb. 21	Mar. 21	Abr. 21	May. 21
Producción industrial	↓-1,8	↑170,8	↑48,3	↑14,0	↑26,9	↑14,0
Despacho de cemento	↑34,4	↑32,3	↑54,0	↑174,8	nd	↑299,9
Crédito total	↑11,6	↑11,4	↑10,3	↑12,6	↑15,0	↑11,8
Inversión pública ^{1/}	↑37,6	↓-51,7	↓-2,2	↑147,3	↑169,9	↑440,1

nd: no disponible

1/ En términos reales.

Fuentes: BCRP - Sucursal Trujillo, SUNAT y MEF.

I. ACTIVIDAD PRODUCTIVA

1. Actividad primaria

1.1 Sector agropecuario

- En mayo, el sector agropecuario registró un crecimiento de 1,8 por ciento sustentado en el mayor desempeño del subsector agrícola (2,3 por ciento). En tanto, el sector pecuario no registró variación. Durante los cinco primeros meses del año, el sector aumentó 1,4 por ciento en términos interanuales.
- El crecimiento del subsector agrícola (2,3 por ciento) responde a la mayor producción de cultivos orientados al mercado externo y agroindustria (6,6 por ciento), principalmente de café (6,2 por ciento) y maíz amarillo duro (12,3 por ciento). Por otro lado, los productos orientados al mercado interno disminuyeron en 0,7 por ciento, básicamente, por la menor producción de maíz amiláceo (-27,7 por ciento) y papa (-3,5 por ciento).
- En el subsector pecuario la producción de carne de vacuno se expandió 1,7 por ciento interanual y la producción de la carne de porcino 0,4 por ciento.

CUADRO N° 02
CAJAMARCA: SECTOR AGROPECUARIO ^{1/}
(Miles de toneladas)

Subsectores	Estructura Porcentual 2020 ^{2/}	Mayo				Enero - Mayo			
		2020	2021	Var.%	Contribución %	2020	2021	Var.%	Contribución %
AGRÍCOLA	65,5			2,3	1,8			2,0	1,2
Orientada al mercado externo y agroindustria ^{2/}	24,2			6,6	2,1			0,3	0,0
Café	21,2	11,4	12,1	6,2	1,7	18,1	17,8	-2,1	-0,3
Maíz amarillo duro	2,3	9,0	10,1	12,3	0,4	22,0	24,5	11,4	0,3
Cacao	0,4	0,1	0,1	5,0	0,0	0,7	0,7	4,6	0,0
Palta	0,4	0,4	0,4	-13,7	0,0	3,0	3,3	8,6	0,0
Orientada al mercado interno ^{2/}	41,3			-0,7	-0,3			2,6	1,2
Papa	10,4	49,7	47,9	-3,5	-0,4	236,0	240,2	1,8	0,3
Arroz cáscara	8,6	23,9	28,5	19,5	2,0	55,6	59,8	7,7	0,5
Maíz amiláceo	2,3	8,2	5,9	-27,7	-1,4	8,9	7,2	-18,4	-0,3
Frijol grano seco	1,9	2,6	2,9	10,2	0,3	4,1	5,3	28,6	0,4
Trigo	1,2	0,6	0,3	-48,6	-0,1	1,0	0,6	-41,4	-0,1
Yuca	1,3	0,0	4,7	39,4	0,2	0,0	18,8	-15,8	-0,2
Arveja grano seco	1,1	0,0	0,3	105,6	0,1	0,0	0,8	133,3	0,1
Alfalfa	1,3	15,6	16,5	5,8	0,1	70,9	78,7	11,0	0,1
Arveja grano verde	1,2	1,0	1,2	12,7	0,1	6,7	6,5	0,5	0,0
PECUARIA	34,5			0,0	0,0			0,4	0,1
Leche	18,8	30,9	30,7	-0,8	-0,1	155,9	157,4	1,5	0,3
Carne de vacuno ^{3/}	11,6	1,7	1,7	1,4	0,1	9,5	9,4	-0,9	-0,1
Carne de porcino ^{3/}	1,7	0,0	0,4	3,1	0,0	0,0	2,2	0,9	0,0
Carne de ave ^{3/}	1,0	0,3	0,3	-1,9	0,0	1,4	1,4	-2,2	0,0
Carne de ovino ^{3/}	0,7	0,1	0,1	-3,2	0,0	0,4	0,4	-2,5	0,0
Huevo	0,5	0,2	0,2	-1,5	0,0	1,0	1,0	-2,2	0,0
SECTOR AGROPECUARIO	100,0			1,8	1,8			1,4	1,4

Nota: Debido al redondeo de los datos parciales, los totales pueden diferir de la suma de las partes.

1/ Cifras preliminares.

2/ A precios de 2007.

3/ Peso neto.

Fuente: Ministerio de Agricultura y Riego.

Elaboración: BCRP, Sucursal Trujillo. Departamento de Estudios Económicos.

- En cuanto a la nueva campaña agrícola 2020-2021, en los diez primeros meses se registró la instalación de un total de 216,1 mil hectáreas, superficie mayor en 9,7 por ciento respecto a igual periodo de la campaña anterior (2019-2020). Entre los cultivos que registraron mayores siembras en términos absolutos, destacan: arroz cáscara (9 927 has.), maíz amiláceo (7 069 has.), papa (5 920 has.) y frijol (4 623 has.).

CUADRO N° 03
CAJAMARCA: SUPERFICIE SEMBRADA DE PRINCIPALES CULTIVOS TRANSITORIOS^{1/}
(Hectáreas)

	Campaña agrícola ^{2/}		Variación	
	2019/2020	2020/2021	Absoluta	Porcentual
Arroz cáscara	15 488	25 415	9 927	64,1
Cebada grano seco	10 029	4 486	-5 544	-55,3
Frijol	16 027	20 649	4 623	28,8
Maíz amarillo duro	15 999	19 949	3 950	24,7
Maíz amiláceo	38 095	45 164	7 069	18,6
Papa	21 882	27 802	5 920	27,1
Trigo	22 927	12 103	-10 824	-47,2
Otros	56 522	60 564	4 042	7,2
Total	196 969	216 131	19 163	9,7

1/ Cifras preliminares.

2/ De agosto a mayo

Fuente: Gerencia Regional de Agricultura- Cajamarca.

Elaboración: BCRP, Sucursal Trujillo. Departamento de Estudios Económicos.

Fuente: Ministerio de Agricultura y Riego.

1.2 Sector minería

- En mayo la **actividad minera** aumentó 23,3 por ciento con respecto a similar mes del año anterior, por la mayor producción de oro (26,0 por ciento), cobre (10,9 por ciento) y plata (122,4 por ciento). El resultado en oro se debe a mayores volúmenes producidos por Yanacocha (16,4 por ciento) y Compañía Minera Coimolache (177,4 por ciento). Por su parte, la mayor producción de cobre obedece al resultado positivo reportado por la minera Gold Fields la Cima (10,9 por ciento).
- La producción minera acumulada al mes de mayo reportó una reducción de 20,1 por ciento respecto con similar periodo del año previo, por una menor extracción de oro (-23,9 por ciento) y cobre (-10,0 por ciento). Por otro lado, la producción de plata aumentó 22,4 por ciento. Cabe destacar que a nivel regional Cajamarca ocupó el segundo lugar en la producción de oro con un total acumulado de 241,3 mil onzas troy (19,7 por ciento del total nacional); y a nivel empresas la minera Yanacocha ocupó el segundo lugar al representar el 8,4 por ciento del total nacional.

CUADRO N° 04
SECTOR MINERÍA ^{1/}
(Variación % real respecto a similar periodo del año anterior)

	Estructura Porcentual 2020 ^{2/}	Mayo			Enero - Mayo				
		2020	2021	Var.%	Contribución%	2020	2021	Var.%	Contribución%
Oro (Onzas troy)	76,0	36 807	46 366	26,0	18,7	317 046	241 303	-23,9	-18,4
Cobre (TMF)	21,3	1 676	1 859	10,9	2,9	10 690	9 623	-10,0	-2,1
Plata (Onzas troy)	2,7	38 902	86 512	122,4	1,7	432 190	529 073	22,4	0,4
SECTOR MINERÍA ^{2/}	100,0			23,3	23,3			-20,1	-20,1

1/ Cifras preliminares.

2/ A precios de 2007.

Fuente: Ministerio de Energía y Minas.

Elaboración: BCRP, Sucursal Trujillo. Departamento de Estudios Económicos.

GRÁFICO N° 01
EVOLUCIÓN DE LA PRODUCCIÓN MINERA
(Variación % real respecto a similar mes del año anterior)

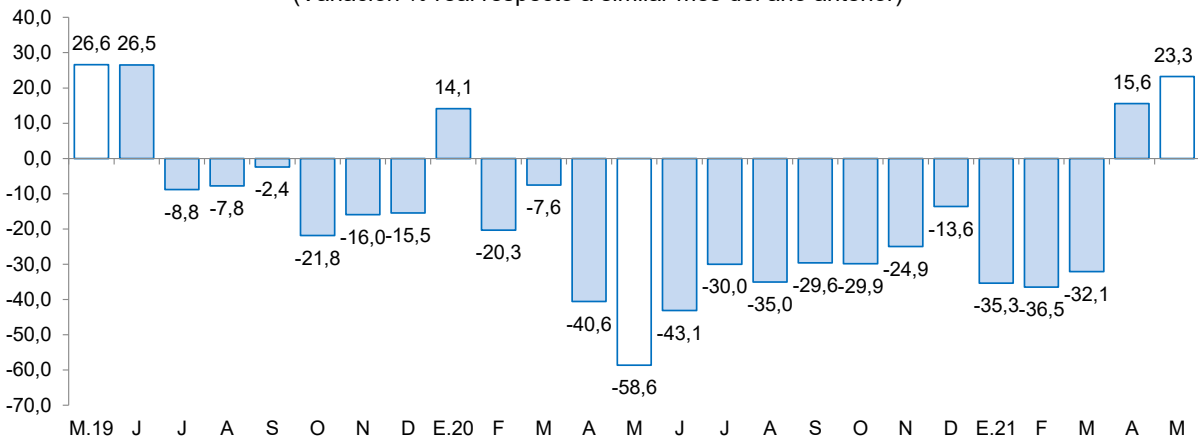

Fuente: MINEM.
Elaboración: BCRP, Sucursal Trujillo, Departamento de Estudios Económicos.

- En junio del año 2021, **el precio promedio del oro descendió a US\$/oz.tr. 1 835** mostrando un decrecimiento de 0,9 por ciento respecto al mes anterior. El menor precio se sustentó en la apreciación del dólar y en una ligera reducción de las expectativas de inflación en Estados Unidos y otras economías desarrolladas. En tanto, en términos interanuales el precio promedio del oro aumentó 5,9 por ciento.

GRÁFICO N° 02
COTIZACIÓN INTERNACIONAL DE ORO
(London Metal Exchange - US\$/oz.tr.)

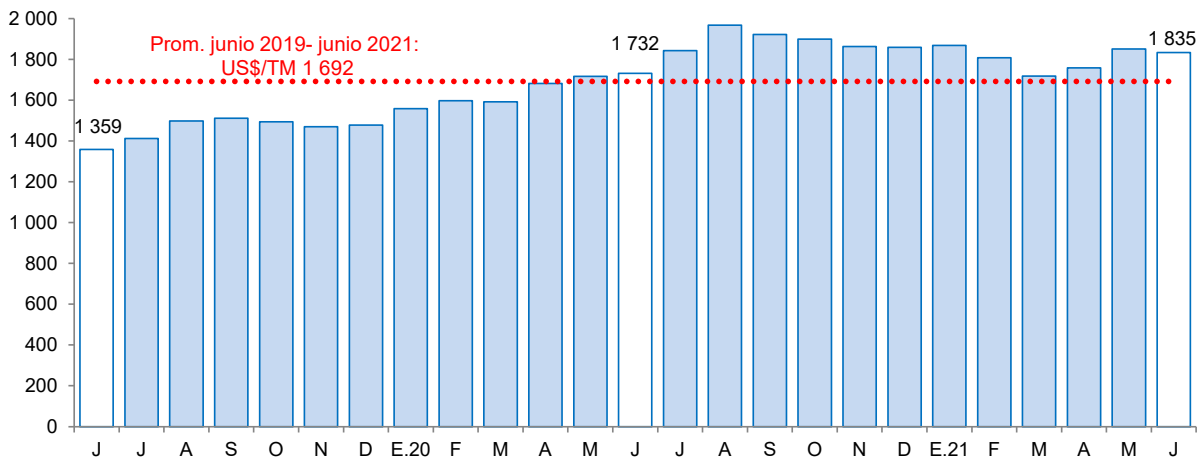

Fuente: Bloomberg.

2. Otros indicadores sectoriales

2.1 Sector manufactura

- En mayo la actividad manufacturera creció 17,4 por ciento en comparación con el mismo mes de 2020, debido a una mayor producción de la industria de productos de molinería (19,5 por ciento), productos lácteos (14,5 por ciento) y bebidas no alcohólicas (64,8 por ciento).

- La producción manufacturera al mes de mayo acumula un crecimiento de 51,5 por ciento. Este resultado obedece a la mayor producción de lácteos (76,6 por ciento) y de productos de molinería (7,7 por ciento). De otro lado, la producción de bebidas no alcohólicas cayó 10,5 por ciento interanual.

CUADRO N° 05
CAJAMARCA: SECTOR MANUFACTURA ^{1/}
 (Variación % real respecto a similar periodo del año anterior)

Ramaz de actividad	Estructura porcentual 2020 ^{2/}	Mayo		Enero - Mayo	
		Var.%	Contribución ^{3/}	Var.%	Contribución ^{3/}
Productos Lácteos	60,1	14,5	6,6	76,6	48,9
Queso	51,7	16,7	6,6	68,9	38,8
Mantequilla	0,2	77,5	0,1	195,7	0,5
Yogurt	1,3	-0,7	0,0	61,9	0,9
Manjar blanco	6,9	-0,9	0,0	148,9	8,7
Productos de Molinería	38,5	19,5	10,4	7,7	2,6
Arroz pilado	38,5	19,5	10,4	7,7	2,6
Bebidas no Alcohólicas	1,1	64,8	0,4	-10,5	-0,1
Agua embotellada	1,1	64,8	0,4	-10,5	-0,1
Sustancias Químicas Básicas	0,3	0,6	0,0	9,4	0,0
Oxígeno	0,3	0,6	0,0	9,4	0,0
SECTOR MANUFACTURA	100,0	17,4	17,4	51,5	51,5

1/ Cifras preliminares.

2/ A precios de 1994.

3/ En puntos porcentuales.

Fuente: Ministerio de Desarrollo Agrario y Riego y empresas industriales.

Elaboración: BCRP, Sucursal Trujillo. Departamento de Estudios Económicos.

GRÁFICO N° 03
CAJAMARCA: EVOLUCIÓN DE LA PRODUCCIÓN MANUFACTURERA
 (Variación % real respecto a similar mes del año anterior)

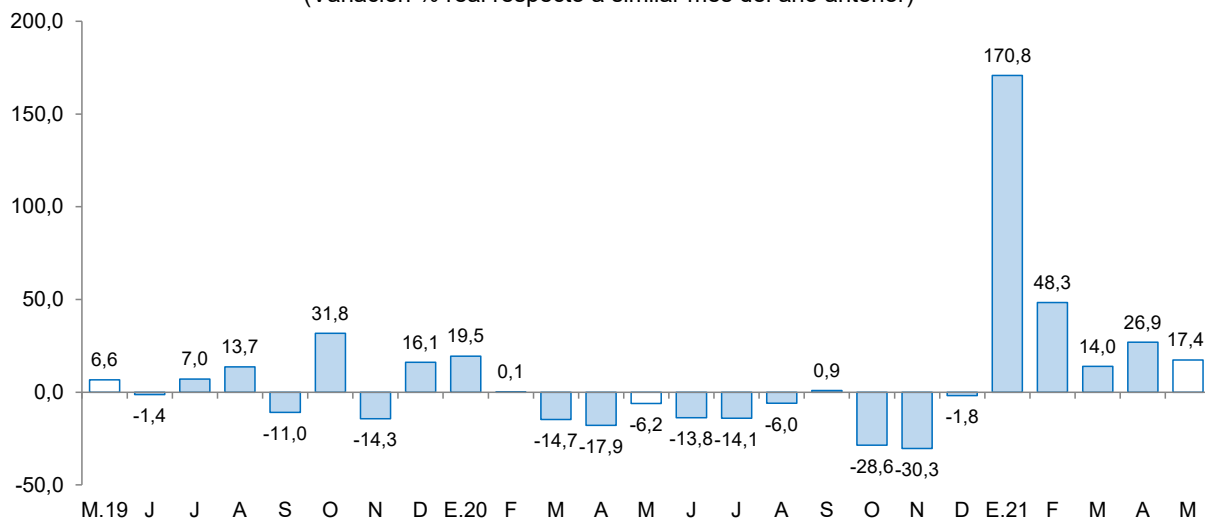

Fuente: Ministerio de Agricultura y Riego y empresas industriales.

2.2 Sector construcción

- En el sector construcción, en mayo de 2021, los despachos de cemento registraron un crecimiento de 299,9 por ciento. Este comportamiento se explica por la mayor ejecución de obras de proyectos de inversión pública y al incremento de la autoconstrucción.
- Durante los primeros cinco meses de 2021, los despachos totalizaron un volumen de 195,0 mil toneladas métricas, lo que significó un crecimiento de 134,1 por ciento con relación a lo registrado en igual período de 2020 (83,3 mil Tm.).

GRÁFICO N° 04
CAJAMARCA: EVOLUCIÓN DE DESPACHOS DE CEMENTO
(Variación % real respecto a similar mes del año anterior)

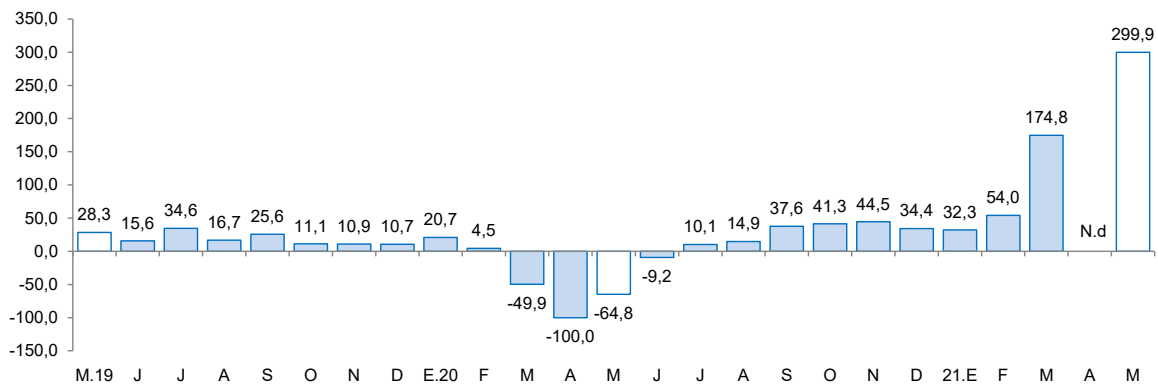

Fuente: Cementos Pacasmayo S.A.A.
N.d: No disponible.

II. CRÉDITOS Y DEPÓSITOS ^{2/}

1. Créditos

- El saldo total del **crédito** en mayo sumó S/ 4 970 millones y registró un aumento interanual de 11,8 por ciento, mayor en 3,6 puntos porcentuales a la tasa registrada en el mismo periodo de 2020 (8,2 por ciento).
- Por **tipo de institución**, el crédito de la banca múltiple, que concentra el 66,1 por ciento del crédito total, registró un aumento de 14,8 por ciento interanual. De igual forma, las instituciones no bancarias mostraron un crecimiento de 9,4 por ciento, principalmente por el resultado de las cajas municipales (13,6 por ciento), cajas rurales (3,8 por ciento) y empresas financieras (2,5 por ciento). Por otro lado, el crédito de las edpymes cayó 0,4 por ciento. En las entidades estatales, el Banco de la Nación reportó una caída de 15,3 por ciento; mientras que agrobanco registró un incremento de 12,2 por ciento.
- En cuanto al **tipo de moneda**, las colocaciones en moneda nacional representaron el 97,4 por ciento del crédito total al mes de mayo, lo que significó un crecimiento interanual de 11,9 por ciento. Por otro lado, lo desembolsado en moneda extranjera creció 11,5 por ciento en términos interanuales. El coeficiente de dolarización del crédito en mayo fue 2,6 por ciento, similar al registrado en el mismo mes de 2020.

^{2/} En este informe los saldos en moneda extranjera se valúan al tipo de cambio constante de diciembre de 2019 (S/ 3,31 por dólar), a fin de aislar el efecto de la valuación cambiaria sobre los saldos en moneda extranjera.

CUADRO N° 06
CAJAMARCA: CRÉDITO
(Saldos en millones de soles)

Instituciones	Mayo			
	2020	2021	Estructura %	Var. %
Banco de la Nación 1/	192	163	3,3	-15,3
Agrobanco 2/	12	13	0,3	12,2
Banca múltiple	2 859	3 283	66,1	14,8
Instituciones no bancarias	1 380	1 511	30,4	9,4
Cajas municipales	868	986	19,8	13,6
Cajas rurales	59	62	1,2	3,8
Edpymes	26	26	0,5	-0,4
Empresas financieras	427	437	8,8	2,5
TOTAL 3/	4 444	4 970	100,0	11,8
En M/N	4 328	4 841	97,4	11,9
En ME	115	128	2,6	11,5

1/ Considera solo los créditos de consumo e hipotecario.

2/ No considera los créditos a las demás empresas del sistema financiero.

3/ Debido al redondeo de los datos parciales, los totales pueden diferir de la suma de las partes.

Fuente: Superintendencia de Banca, Seguros y AFP (SBS).

Elaboración: BCRP, Sucursal Trujillo. Departamento de Estudios Económicos.

GRÁFICO N° 05
CAJAMARCA: EVOLUCIÓN DEL CRÉDITO
(Variación % respecto a similar mes del año anterior)

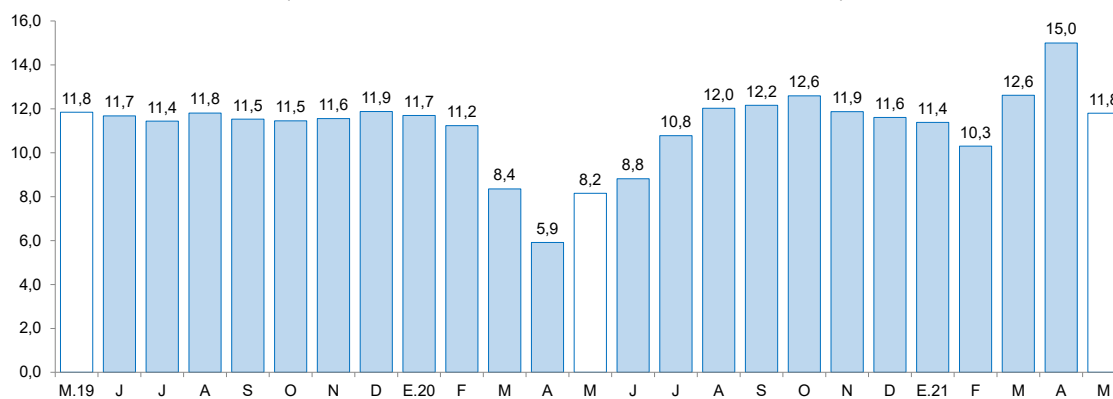

Fuente: Superintendencia de Banca, Seguros y AFP (SBS).

- La **tasa de morosidad** fue 5,5 por ciento, superior en 0,2 puntos porcentuales respecto al similar mes del 2020. Por su parte, la morosidad de las instituciones no bancarias (7,9 por ciento) aumentó en 1 punto porcentual; y lo reportado en las instituciones bancarias (4,5 por ciento) fue menor en 0,1 puntos porcentuales. Por el contrario, la tasa de morosidad registrada en el Banco de la Nación (2,2 por ciento) creció 0,5 puntos porcentuales con respecto al mismo mes del año anterior.

GRÁFICO N° 06
CAJAMARCA: TASA DE MOROSIDAD ^{1/}
(Porcentaje)

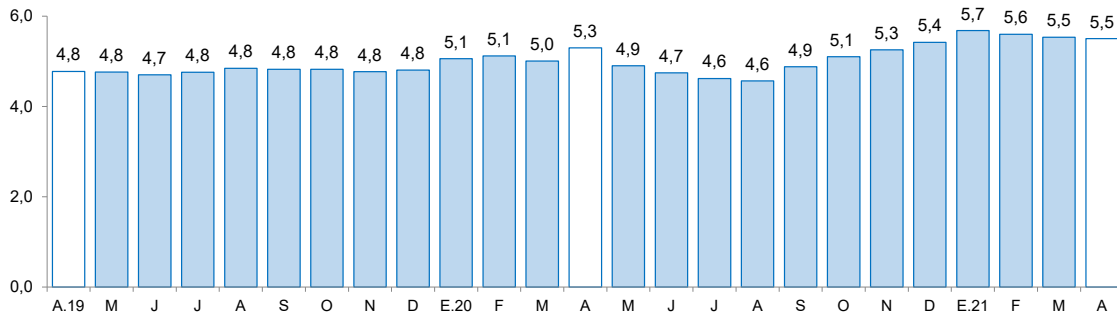

^{1/} Morosidad = (créditos vencidos + créditos en cobranza judicial) / colocaciones brutas.

Fuente: Superintendencia de Banca, Seguros y AFP (SBS).

2. Depósitos

- Los depósitos en las instituciones financieras de Cajamarca al mes de mayo (S/ 3 541 millones) crecieron 11,3 por ciento interanual, menor en 16,6 puntos porcentuales a la tasa registrada en el mismo mes de 2020 (27,9 por ciento).

CUADRO N° 07
CAJAMARCA: DEPÓSITOS
(Saldos en millones de soles)

Instituciones	Mayo			
	2020	2021	Estructura %	Var. %
Banco de la Nación	809	853	24,1	5,5
Banca múltiple	1 727	1 985	56,1	15,0
Instituciones no bancarias	645	703	19,8	9,0
Cajas municipales	509	534	15,1	5,1
Cajas rurales	4	3	0,1	-25,2
Empresas financieras	132	165	4,7	24,9
TOTAL ^{1/}	3 180	3 541	100,0	11,3
Depósitos a la vista	844	808	22,8	-4,3
Depósitos de ahorro	1 553	2 013	56,9	29,6
Depósitos a plazo	784	720	20,3	-8,1
En MN	2 745	3 012	85,1	9,7
En ME	435	529	14,9	21,5

^{1/} Debido al redondeo de los datos parciales, los totales pueden diferir de la suma de las partes.

Fuente: Superintendencia de Banca, Seguros y AFP (SBS).

Elaboración: BCRP, Sucursal Trujillo. Departamento de Estudios Económicos.

- Según el **tipo de institución**, los depósitos en la banca múltiple que cuentan con una participación del 56,1 por ciento de los depósitos totales registraron un crecimiento interanual de 15,0 por ciento. En las instituciones no bancarias, los depósitos crecieron 9,0 por ciento, dentro de estas, las captaciones de las empresas financieras crecieron 24,9 por ciento, y lo reportado por las cajas municipales aumentaron 5,1 por ciento. Los depósitos en el Banco de la Nación, los cuales concentran el 24,1 por ciento de los depósitos totales, aumentaron en 5,5 por ciento.

- Según **tipo de depósito**, los depósitos a la vista cuya participación es del 22,8 por ciento de los depósitos totales cayeron 4,3 por ciento, y los de ahorro, mostraron un crecimiento interanual de 29,6 por ciento. En tanto los depósitos a plazos disminuyeron 8,1 por ciento.
- En cuanto al **tipo de moneda**, los depósitos en moneda nacional, que representan el 85,1 por ciento del total, aumentaron 9,7 por ciento; y en moneda extranjera el incremento fue de 21,5 por ciento. El coeficiente de dolarización de los depósitos en mayo fue 14,9 por ciento, mayor en 1,2 por ciento registrado en el mes de mayo del 2020 (13,7 por ciento).

GRÁFICO N° 07
CAJAMARCA: EVOLUCIÓN DE LOS DEPÓSITOS
(Variación % respecto a similar mes del año anterior)

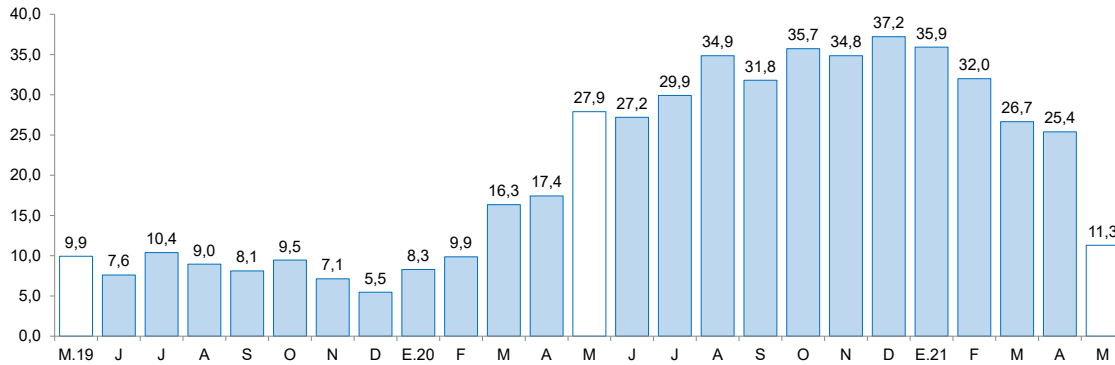

Fuente: Superintendencia de Banca, Seguros y AFP (SBS).

III. EJECUCIÓN DEL PRESUPUESTO PÚBLICO

1. Ejecución del Presupuesto del Gasto No Financiero

- La **ejecución presupuestal del gasto no financiero** en mayo (S/ 452 millones) disminuyó 14,9 por ciento interanual, en términos reales, por los menores gastos corrientes (-41,5 por ciento). Según nivel de gobierno, disminuyó el gasto no financiero del Gobierno Nacional (-63,6 por ciento); mientras que aumentaron los gastos de los gobiernos locales (126,4 por ciento) y del Gobierno Regional (25,8 por ciento). En el periodo de enero a mayo de 2021, el gasto no financiero en Cajamarca (S/ 2 287 millones) acumuló una caída de 4,8 por ciento interanual por menor ejecución del Gobierno Nacional (-40,0 por ciento); mientras que creció en los gobiernos locales (77,6 por ciento) y del Gobierno Regional (12,5 por ciento).
- En los **gastos corrientes**, la disminución interanual registrada en mayo (-41,5 por ciento), se explica por los menores gastos de los gobiernos locales (-80,3 por ciento); mientras que creció el gasto de los gobiernos locales (23,2 por ciento) y del Gobierno Regional (12,5 por ciento). En los primeros cinco meses de 2021, los gastos corrientes acumulan una disminución de 18,3 por ciento, en términos reales, sustentado por la disminución del gasto del Gobierno Nacional (-46,5 por ciento); mientras que creció los gastos de los gobiernos locales (28,8 por ciento) y del Gobierno Regional (10,1 por ciento).
- La **inversión pública** creció 440,1 por ciento interanual en mayo, por la mayor ejecución de los gobiernos locales (527,7 por ciento), del Gobierno Regional (498,2 por ciento) y del Gobierno Nacional (332,7 por ciento). El resultado positivo en los tres niveles del estado se explica por un efecto base estadístico debido a que en mayo de 2020 se mantenían las restricciones para evitar el contagio del COVID-19. En los cinco primeros meses del año 2021, la inversión pública acumulada registró un crecimiento de 82,3 por ciento interanual, sustentada por la mayor ejecución de los gobiernos locales (143,3 por ciento), del Gobierno Regional (61,6 por ciento) y del Gobierno Nacional (14,8 por ciento).

CUADRO Nº 08
CAJAMARCA: EJECUCIÓN DEL PRESUPUESTO PÚBLICO ^{1/ 2/}
 (En millones de soles)

	Mayo			Enero - Mayo		
	2020	2021	Var. % real	2020	2021	Var. % real
I. GASTOS CORRIENTES	490	294	-41,5	2 027	1 695	-18,3
<i>Gobierno Nacional</i>	<i>291</i>	<i>59</i>	<i>-80,3</i>	<i>1 088</i>	<i>596</i>	<i>-46,5</i>
<i>Gobierno Regional</i>	<i>152</i>	<i>175</i>	<i>12,5</i>	<i>734</i>	<i>828</i>	<i>10,1</i>
<i>Gobiernos Locales</i>	<i>47</i>	<i>60</i>	<i>23,2</i>	<i>206</i>	<i>272</i>	<i>28,8</i>
Remuneraciones	160	166	1,7	781	815	1,8
Gobierno Nacional	25	26	0,3	118	111	-7,8
Gobierno Regional	121	127	2,0	600	639	3,9
Gobiernos Locales	13	14	1,2	63	64	-0,8
Bienes y Servicios	67	96	40,2	394	465	14,9
Gobierno Nacional	13	14	9,8	171	126	-28,2
Gobierno Regional	23	40	69,9	91	148	58,0
Gobiernos Locales	31	41	30,4	132	191	41,0
Transferencias 1/	264	32	-88,3	852	416	-52,3
Gobierno Nacional	253	19	-92,8	800	359	-56,1
Gobierno Regional	8	8	6,7	42	41	-5,7
Gobiernos Locales	3	5	46,4	11	17	51,2
II. FORMACIÓN BRUTA DE CAPITAL	29	159	440,1	315	591	82,3
Gobierno Nacional	12	54	332,7	127	150	14,8
Gobierno Regional	4	26	498,2	36	59	61,6
Gobiernos Locales	12	78	527,7	153	382	143,3
III OTROS GASTOS DE CAPITAL 2/	0	0	-	0	1	6/
GASTO NO FINANCIERO TOTAL (I+II+III)	519	452	-14,9	2 343	2 287	-4,8
<i>Gobierno Nacional</i>	<i>303</i>	<i>113</i>	<i>-63,6</i>	<i>1 215</i>	<i>746</i>	<i>-40,0</i>
<i>Gobierno Regional</i>	<i>156</i>	<i>201</i>	<i>25,8</i>	<i>769</i>	<i>887</i>	<i>12,5</i>
<i>Gobiernos Locales</i>	<i>60</i>	<i>138</i>	<i>126,4</i>	<i>359</i>	<i>654</i>	<i>77,6</i>

1/ Información actualizada al 31 de mayo del 2021.

2/ Considera las transferencias intergubernamentales del Gobierno Nacional.

3/ Incluye el pago de pensiones, donaciones, transferencias y otros gastos corrientes.

4/ Considera el gasto en Defensa e Interior.

5/ Incluye donaciones y transferencias.

6/ Variación porcentual mayor a 1 000.

Fuente: Ministerio de Economía y Finanzas (MEF).

Elaboración: BCRP, Sucursal Trujillo. Departamento de Estudios Económicos.

- En cuanto al avance de la inversión pública en el periodo acumulado de enero a mayo de 2021, representa el 21,4 por ciento del PIM, superior en 7,2 puntos porcentuales de lo ejecutado en igual periodo de 2020. Los gobiernos locales registra un avance de 25,4 por ciento, seguido por el Gobierno Nacional (21,4 por ciento) y por el Gobierno Regional (10,6 por ciento).

GRÁFICO N° 08
CAJAMARCA: EVOLUCIÓN DE LA EJECUCIÓN DEL PRESUPUESTO DE INVERSIONES
(Variación % real)

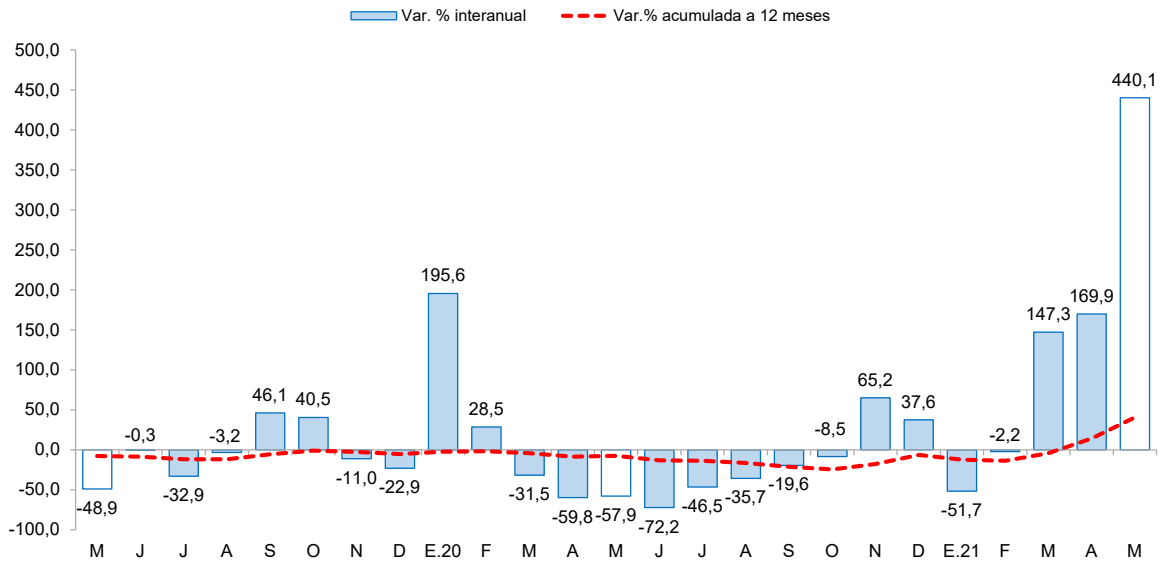

Fuente: Ministerio de Economía y Finanzas

CUADRO N° 9
CAJAMARCA: FORMACIÓN BRUTA DE CAPITAL DE LOS PRINCIPALES PROYECTOS EN LOS TRES NIVELES DE GOBIERNO.
(Saldos en millones de soles)

Proyecto	PIM	% Ejecución	Mayo		Enero-Mayo	
			2020	2021	2020	2021
Gobierno nacional	701,9	21,4	12,2	54,3	127,1	150,2
Reemplazo de 14 puentes en los corredores viales nacionales: Ciudad de Dios - Cajamarca km. 13+663 - km. 91+230, Chicama - Sausal - Cascas km. 46+869 - 58+054	55,2	45,0	5,7	6,9	12,3	24,9
Ampliación de redes de distribución de las provincias de Cajamarca, Chota, Hualgayoc, San Miguel y Santa Cruz.	35,8	35,1	0,0	12,5	0,0	12,5
Rehabilitación y mejoramiento de la carretera Chamaya-Jaén-San Ignacio-río Canchis.	5,4	0,0	0,0	0,0	0,0	0,0
Otros	605,6	18,6	6,6	34,9	114,8	112,8
Gobierno regional	554,6	10,6	4,3	26,1	35,5	58,8
Construcción y equipamiento del hospital Santa María nivel II-1, provincia de Cutervo.	73,4	9,8	0,0	7,2	0,1	7,2
Adquisición de tomógrafo axial computarizado; en el(la) EE.SS Regional Cajamarca - Cajamarca en la localidad Cajamarca, distrito de Cajamarca, provincia Cajamarca.	5,1	100,0	0,0	5,1	0,0	5,1
Mejoramiento del camino vecinal tramo cruce Santa Rosa hasta cruce Oxapampa - distritos de Bambamarca y La Libertad de Pallan, provincias de Hualgayoc y Celendin.	8,1	19,4	0,0	1,6	0,0	1,6
Otros	468,0	9,6	4,3	12,3	35,4	45,0
Gobiernos locales	1 507,2	25,3	12,2	78,4	152,8	382,0
Gestión del programa y otros: Programa de apoyo al transporte subnacional - pats.	33,8	37,1	0,0	3,6	0,0	12,5
Mejoramiento y ampliación del servicio de agua potable y saneamiento básico de los caseríos El Conde, Alto Espinal, Espinal, sector El Seis, sector El Ocho, Miraflores, Macuaco, Progreso, sector El Quince, Alto Perú, El Establo, Pan de Azúcar y Santa Rita, distrito de Catache - Santa Cruz.	16,7	35,1	0,0	2,2	0,0	5,9
Reconstrucción del sistema de agua potable y saneamiento básico de la localidad de Poroporo del distrito de Ichocán - provincia de San Marcos.	8,1	26,1	0,0	2,1	0,0	2,1
Otros	1 448,5	25,0	12,2	70,5	152,8	361,5

1/ Información actualizada al 31 de marzo del 2021.

Fuente: Ministerio de Economía y Finanzas (MEF)

Elaboración: BCRP, Sucursal Trujillo. Departamento de Estudios Económicos.

IV. ANEXOS

ANEXO 1

CAJAMARCA: PRODUCCIÓN AGROPECUARIA ^{1/}
(T.m.)

PRODUCTOS	2020								2021					PRODUCTOS
	MAY	JUN	JUL	AGO	SET	OCT	NOV	DIC	ENE	FEB	MAR	ABR	MAY	
AGRÍCOLA														AGRÍCOLA
Alfalfa	15 582	15 446	14 914	15 478	13 852	17 054	12 252	16 109	15 807	15 041	15 784	15 596	16 484	Alfalfa
Arroz cáscara	23 896	26 308	13 058	4 908	11 709	12 857	18 957	26 812	8 530	3 932	7 043	11 768	28 547	Arroz cáscara
Arveja grano seco	138	468	1 110	2 445	3 350	3 044	1 601	45	6	357	22	153	284	Arveja grano seco
Arveja grano verde	1 030	2 497	4 763	4 198	2 121	1 694	1 113	15	1 738	1 706	1 247	679	1 161	Arveja grano verde
Café	11 391	18 875	19 367	9 032	4 308	2 066	0	0	0	0	2 067	3 604	12 093	Café
Frijol grano seco	2 637	4 131	2 569	1 518	835	1 684	126	62	89	232	767	1 277	2 906	Frijol grano seco
Maíz amarillo duro	8 953	12 378	10 921	5 024	1 316	317	2 643	2 101	3 760	1 001	3 461	6 197	10 051	Maíz amarillo duro
Maíz amiláceo	8 169	12 681	6 564	1 864	390	6	32	66	23	30	129	1 135	5 903	Maíz amiláceo
Maíz choclo	5 809	1 856	668	175	7	13	52	365	874	2 676	4 365	6 271	5 591	Maíz choclo
Olluco	4 158	3 843	2 364	929	467	209	41	15	12	234	647	1 490	2 243	Olluco
Papa	49 688	23 836	13 144	14 510	19 011	18 782	14 410	33 840	31 020	49 571	55 321	56 359	47 941	Papa
Plátano	3 385	3 336	3 624	3 109	3 150	2 995	4 297	3 448	3 427	3 429	3 879	3 625	3 291	Plátano
Trigo	631	2 140	7 442	7 246	3 838	1 008	106	0	3	27	99	158	325	Trigo
Otros agrícolas														Otros agrícolas
Ajo	774	311	208	361	530	806	560	359	130	1 046	873	921	498	Ajo
Arracacha	465	510	722	1 355	1 035	1 185	1 003	1 269	91	959	223	295	388	Arracacha
Cacao	126	97	75	57	55	57	72	84	143	144	135	128	132	Cacao
Cebada grano	280	1 262	2 672	2 317	1 146	226	75	18	12	5	17	63	190	Cebada grano
Chirimoya	496	40	0	0	0	0	0	0	526	586	1 089	1 310	513	Chirimoya
Frijol grano verde	488	176	144	198	249	194	124	44	338	1 267	2 435	2 076	707	Frijol grano verde
Gramalote	20 560	17 919	16 208	9 821	7 347	4 540	8 224	17 469	21 554	23 398	24 865	29 103	20 528	Gramalote
Granadilla	477	176	150	57	74	400	580	475	12	155	395	518	427	Granadilla
Haba grano seco	1 348	1 159	510	172	58	17	22	10	8	8	64	619	1 037	Haba grano seco
Palta	413	316	357	134	127	157	294	493	959	910	461	590	356	Palta
Yuca	3 342	3 514	3 664	5 985	6 194	7 640	7 061	5 969	3 788	2 604	3 287	4 428	4 657	Yuca
Zapallo	2 644	1 047	873	569	453	0	0	0	420	1 017	2 576	1 525	2 262	Zapallo
PECUARIO														PECUARIO
Carne de ave ^{2/}	296	302	352	292	310	324	339	346	293	263	251	285	291	Carne de ave ^{2/}
Carne de ovino ^{2/}	54	68	70	76	76	81	88	88	86	95	70	49	53	Carne de ovino ^{2/}
Carne de porcino ^{2/}	402	489	507	495	500	497	576	575	507	493	408	357	414	Carne de porcino ^{2/}
Carne de vacuno ^{2/}	1 706	1 754	1 594	1 667	1 841	1 801	1 931	2 006	2 135	2 300	1 674	1 542	1 730	Carne de vacuno ^{2/}
Huevo	213	216	196	194	200	189	190	189	186	183	193	199	209	Huevo
Leche	30 944	30 921	29 183	28 249	29 728	29 403	30 874	32 773	31 551	31 434	31 794	31 944	30 697	Leche

1 / Cifras preliminares.

2/ Peso neto.

Fuente: MINAGRI.

Elaboración: BCRP. Sucursal Trujillo. Departamento de Estudios Económicos.



ANEXO 2

CAJAMARCA: PRODUCCION MINERA ^{1/}

PRODUCTOS	2020								2021					PRODUCTOS
	MAY	JUN	JUL	AGO	SEP	OCT	NOV	DIC	ENE	FEB	MAR	ABR	MAY	
MINERÍA METÁLICA														MINERÍA METÁLICA
Oro (Onzas troy)	36 807	54 617	56 826	58 547	60 496	57 530	57 688	64 705	53 426	40 606	49 339	51 566	46 366	Oro (Onzas troy)
Cobre (TMF)	1 676	1 910	2 280	1 930	2 013	1 673	1 907	2 561	1 928	1 718	2 144	1 974	1 859	Cobre (TMF)
Plata (Onzas troy)	38 902	68 501	98 478	118 912	163 480	128 070	138 296	164 332	148 172	110 295	102 998	94 846	86 512	Plata (Onzas troy)

^{1/} Cifras preliminares.

Fuente: MINEM.

Elaboración: BCRP, Sucursal Trujillo. Departamento de Estudios Económicos.



ANEXO 3

CAJAMARCA: PRODUCCIÓN MANUFACTURERA ^{1/}
(Índice 1994 = 100)

PRODUCTOS	2020								2021					PRODUCTOS
	MAY	JUN	JUL	AGO	SET	OCT	NOV	DIC	ENE	FEB	MAR	ABR	MAY	
1520 PRODUCTOS LACTEOS	187	218	221	251	251	237	123	179	641	331	244	242	214	1520 PRODUCTOS LACTEOS
Queso	219	241	246	277	285	264	161	235	833	273	274	289	256	Queso
Mantequilla	20	19	24	22	21	23	5	22	68	61	64	65	36	Mantequilla
Yogurt	445	450	465	472	454	464	383	462	761	725	753	766	442	Yogurt
Manjarblanco	97	164	159	192	169	174	5	5	93	552	152	91	96	Manjarblanco
1531 PRODUCTOS DE MOLINERIA	156	172	85	32	74	84	124	175	56	26	46	77	186	1531 PRODUCTOS DE MOLINERIA
Arroz Pilado	156	172	85	32	74	84	124	175	56	26	46	77	186	Arroz Pilado
1554 BEBIDAS NO ALCOHOLICAS	33	34	46	45	49	50	48	44	51	56	52	53	54	1554 BEBIDAS NO ALCOHOLICAS
Agua Embotellada	33	34	46	45	49	50	48	44	51	56	52	53	54	Agua Embotellada
2411 SUSTANCIAS QUIMICAS BASICAS	151	152	153	152	152	154	126	125	132	131	148	199	152	2411 SUSTANCIAS QUIMICAS BASICAS
Oxígeno	151	152	153	152	152	154	126	125	132	131	148	199	152	Oxígeno
TOTAL	165	187	139	121	145	145	121	173	292	150	126	143	194	TOTAL

^{1/} Cifras preliminares.

Fuente: Ministerio de la Producción y Empresas.

Elaboración: BCRP. Sucursal Trujillo. Departamento de Estudios Económicos.



ANEXO 4

CAJAMARCA: PRODUCCIÓN MANUFACTURERA ^{1/}
(Variaciones porcentuales)

PRODUCTOS	2020								2021					PRODUCTOS
	MAY	JUN	JUL	AGO	SET	OCT	NOV	DIC	ENE	FEB	MAR	ABR	MAY	
1520 PRODUCTOS LACTEOS	-21,6	-0,4	-13,5	0,7	3,1	4,5	-42,3	-5,6	195,4	58,5	60,3	33,0	14,5	1520 PRODUCTOS LACTEOS
Queso	-19,2	1,3	-11,9	0,9	2,8	8,0	-29,9	3,6	218,9	10,8	37,4	35,3	16,7	Queso
Mantequilla	1,9	4,0	6,0	4,6	-8,4	2,3	8,6	485,8	179,7	177,4	229,3	382,3	77,5	Mantequilla
Yogurt	6,4	4,9	6,0	10,7	3,6	6,9	0,8	22,0	77,5	75,8	73,2	87,7	-0,7	Yogurt
Manjarblanco	-39,2	-8,5	-23,0	-1,3	5,1	-10,2	-97,1	-93,8	0,7	418,0	2 830,6	-3,2	-0,9	Manjarblanco
1531 PRODUCTOS DE MOLINERIA	14,2	-22,7	-13,8	-28,7	-1,1	-56,3	-17,8	2,5	83,2	4,0	-45,6	14,4	19,5	1531 PRODUCTOS DE MOLINERIA
Arroz Pilado	14,2	-22,7	-13,8	-28,7	-1,1	-56,3	-17,8	2,5	83,2	4,0	-45,6	14,4	19,5	Arroz Pilado
1554 BEBIDAS NO ALCOHOLICAS	-54,2	-51,6	-47,5	-50,0	-48,8	-45,8	-50,4	-51,8	-45,7	-37,7	13,7	50,2	64,8	1554 BEBIDAS NO ALCOHOLICAS
Agua Embotellada	-54,2	-51,6	-47,5	-50,0	-48,8	-45,8	-50,4	-51,8	-45,7	-37,7	13,7	50,2	64,8	Agua Embotellada
2411 SUSTANCIAS QUIMICAS BASICAS	11,0	11,7	10,0	10,6	7,8	9,5	-8,0	-11,6	0,0	0,0	11,5	33,0	0,6	2411 SUSTANCIAS QUIMICAS BASICAS
Oxígeno	11,0	11,7	10,0	10,6	7,8	9,5	-8,0	-11,6	0,0	0,0	11,5	33,0	0,6	Oxígeno
TOTAL	-6,2	-13,8	-14,1	-6,0	0,9	-28,6	-30,3	-1,8	170,8	48,3	14,0	26,9	17,4	TOTAL

^{1/} Cifras preliminares.

Fuente: Ministerio de la Producción y Empresas.

Elaboración: BCRP. Sucursal Trujillo. Departamento de Estudios Económicos.



ANEXO 6

CAJAMARCA: CRÉDITO ^{1/}
(En millones de soles)

ENTIDADES FINANCIERAS	2020								2021					ENTIDADES FINANCIERAS
	MAY	JUN	JUL	AGO	SET	OCT	NOV	DIC	ENE	FEB	MAR	ABR	MAY	
I. Banco de la Nación	192	189	184	180	179	179	178	176	173	169	166	165	163	I. Banco de la Nación
II. Agrobanco	12	12	11	11	11	11	11	11	11	11	12	13	13	II. Agrobanco
III. Banca múltiple	2 859	2 913	3 004	3 093	3 138	3 173	3 195	3 205	3 210	3 208	3 235	3 259	3 283	III. Banca Múltiple
IV. Entidades no bancarias	1 380	1 392	1 413	1 431	1 451	1 469	1 482	1 490	1 487	1 486	1 491	1 502	1 511	IV. Entidades no Bancarias
Cajas municipales	868	873	888	898	914	927	940	947	947	953	962	975	986	Cajas Municipales
Cajas rurales de ahorro y crédito	59	60	56	57	58	59	59	59	60	60	60	61	62	Cajas Rurales de Ahorro y Crédito
Edpymes	26	26	25	25	25	25	26	26	26	26	26	27	26	Edpymes
Financieras	427	433	444	452	455	458	458	458	454	448	442	439	437	Financieras
TOTAL	4 443	4 505	4 613	4 716	4 779	4 831	4 867	4 882	4 880	4 874	4 904	4 938	4 970	TOTAL
En M/N	4 328	4 366	4 489	4 581	4 649	4 707	4 759	4 778	4 778	4 777	4 798	4 820	4 841	En M/N
En M/E	115	139	124	135	131	124	108	104	101	98	106	118	128	En M/E

^{1/} Cifras preliminares.

Fuente: Superintendencia de Banca, Seguros y AFP (SBS).

Elaboración: BCRP, Sucursal Trujillo. Departamento de Estudios Económicos.



ANEXO 7

CAJAMARCA: TASA DE MOROSIDAD
(En porcentaje)

ENTIDADES FINANCIERAS	2020									2021				ENTIDADES FINANCIERAS
	ABR	MAY	JUN	JUL	AGO	SET	OCT	NOV	DIC	ENE	FEB	MAR	ABR	
I. Banco de la Nación	1,7	1,8	1,9	1,9	2,0	2,1	2,1	2,1	1,9	2,1	2,0	2,0	2,2	I. Banco de la Nación
II. Agrobanco	42,7	40,4	39,4	38,8	39,9	41,0	41,6	41,8	36,9	37,1	36,6	34,7	32,7	II. Agrobanco
III. Banca múltiple	4,6	3,9	3,8	3,8	3,8	4,1	4,4	4,5	4,6	4,7	4,6	4,6	4,5	III. Banca Múltiple
IV. Entidades no bancarias	6,9	7,0	6,9	6,5	6,5	6,8	6,9	7,1	7,5	8,2	6,1	7,8	7,9	IV. Entidades no Bancarias
Cajas municipales	7,7	7,7	7,5	7,1	7,0	7,0	6,9	6,9	6,7	7,2	7,1	7,5	7,8	Cajas Municipales
Cajas rurales de ahorro y crédito	19,2	19,1	18,7	19,5	18,7	19,8	20,9	20,5	20,9	21,7	22,4	22,9	23,6	Cajas Rurales de Ahorro y Crédito
Edpymes	3,8	4,2	4,1	4,1	4,4	4,1	4,4	4,6	4,0	4,3	4,5	5,0	5,6	Edpymes
Financieras	3,9	4,1	4,1	3,9	4,2	4,9	5,2	5,9	7,5	8,6	2,0	6,5	5,9	Financieras
TOTAL	5,3	4,9	4,7	4,6	4,6	4,9	5,1	5,3	5,4	5,7	5,6	5,5	5,5	TOTAL

Fuente: Superintendencia de Banca, Seguros y AFP (SBS).

Elaboración: BCRP, Sucursal Trujillo. Departamento de Estudios Económicos.



ANEXO 8

CAJAMARCA: DEPOSITOS ^{1/}
(En millones de soles)

INSTITUCIONES	2020								2021					INSTITUCIONES
	MAY	JUN	JUL	AGO	SET	OCT	NOV	DIC	ENE	FEB	MAR	ABR	MAY	
I. Banco de la Nación	809	763	776	829	784	869	820	917	921	912	863	895	853	I. Banco de la Nación
II. Banca múltiple	1 727	1 719	1 863	1 913	1 932	1 934	1 947	2 108	2 038	2 015	2 014	2 005	1 985	II. Banca Múltiple
III. Entidades no bancarias	645	663	687	702	716	731	759	770	733	735	728	714	703	III. Entidades no Bancarias
Cajas municipales	509	523	537	545	561	572	591	600	564	563	558	543	534	Cajas Municipales
Cajas rurales de ahorro y crédito	4	4	5	6	5	4	4	3	3	3	3	3	3	Cajas Rurales de Ahorro y Crédito
Financieras	132	136	145	151	150	155	164	167	166	169	167	168	165	Financieras
TOTAL	3 180	3 145	3 327	3 444	3 433	3 534	3 525	3 795	3 692	3 663	3 605	3 615	3 541	TOTAL
En M/N	2 745	2 740	2 886	2 986	2 961	3 069	3 083	3 270	3 169	3 147	3 110	3 077	3 012	En M/N
En M/E	435	405	440	459	472	465	443	525	523	516	495	537	529	En M/E

^{1/} Cifras preliminares.

Fuente: Superintendencia de Banca, Seguros y AFP (SBS).

Elaboración: BCRP, Sucursal Trujillo, Departamento de Estudios Económicos.



ANEXO 9

CAJAMARCA: INGRESOS RECAUDADOS POR EL GOBIERNO CENTRAL
(En millones de soles)

RUBROS	2020								2021					RUBROS
	MAY	JUN	JUL	AGO	SET	OCT	NOV	DEC	ENE	FEB	MAR	ABR	MAY	
I. INGRESOS TRIBUTARIOS	11	15	20	21	21	28	28	35	42	30	35	38	30	I. INGRESOS TRIBUTARIOS
1. Impuestos a la Renta	5	7	11	12	11	16	17	18	21	16	21	21	16	1. Impuestos a los Ingresos
- Personas Naturales	3	4	5	6	6	6	6	8	10	7	7	6	7	- Personas Naturales
- Personas Jurídicas	2	2	3	4	5	9	7	10	11	8	7	7	7	- Personas Jurídicas
- Regularización	1	1	3	2	0	1	3	1	1	1	7	8	2	- Regularización
2. Impuestos General a las Ventas	5	7	7	7	8	10	10	15	18	11	12	13	11	2. Impuestos General a las Ventas
- Operaciones Internas	5	7	7	7	8	10	10	15	18	11	12	13	11	- Operaciones Internas
3. Impuestos Selectivo al Consumo	0	0	0	0	0	0	0	0	0	0	0	0	0	3. Impuestos Selectivo al Consumo
4. Otros Ingresos Tributarios	1	1	2	2	2	2	2	2	2	2	2	4	3	4. Otros Ingresos Tributarios
II. INGRESOS NO TRIBUTARIOS	0	0	1	1	0	1	1	1	1	0	1	1	1	II. INGRESOS NO TRIBUTARIOS
INGRESOS CORRIENTES (I+II)	11	15	21	22	21	29	29	35	43	30	36	39	31	INGRESOS CORRIENTES (I+II)

Fuente: SUNAT.

Elaboración: BCRP, Sucursal Trujillo. Departamento de Estudios Económicos.



ANEXO 10

CAJAMARCA: EJECUCIÓN DEL PRESUPUESTO PÚBLICO, SEGÚN TIPO DE GASTO ^{1/}
(En millones de soles)

	2020								2021					
	MAY	JUN	JUL	AGO	SET	OCT	NOV	DIC	ENE	FEB	MAR	ABR	MAY	
I. GASTOS CORRIENTES	490	265	417	476	316	608	414	823	220	403	338	441	294	I. GASTOS CORRIENTES
<i>Gobierno nacional</i>	291	71	199	259	88	359	145	261	38	201	93	205	59	<i>Gobierno nacional</i>
<i>Gobierno regional</i>	152	154	167	166	165	176	172	377	155	158	163	177	175	<i>Gobierno regional</i>
<i>Gobiernos locales</i>	47	40	51	52	64	72	97	184	27	44	81	60	60	<i>Gobiernos locales</i>
Remuneraciones	160	155	178	159	156	161	167	257	165	160	158	166	166	Remuneraciones
<i>Gobierno nacional</i>	25	23	28	24	22	23	26	43	23	21	21	21	26	<i>Gobierno nacional</i>
<i>Gobierno regional</i>	121	121	133	124	122	126	128	191	129	126	124	134	127	<i>Gobierno regional</i>
<i>Gobiernos locales</i>	13	11	17	11	12	12	14	23	13	13	13	12	14	<i>Gobiernos locales</i>
Bienes y Servicios	67	64	116	135	105	107	131	334	38	117	119	95	96	Bienes y Servicios
<i>Gobierno nacional</i>	13	13	61	67	23	21	17	94	8	63	23	17	14	<i>Gobierno nacional</i>
<i>Gobierno regional</i>	23	26	25	35	36	33	36	91	17	25	32	34	40	<i>Gobierno regional</i>
<i>Gobiernos locales</i>	31	25	30	33	46	54	78	150	13	29	64	44	41	<i>Gobiernos locales</i>
Transferencias ^{3/}	264	47	123	182	55	339	116	231	17	126	61	180	32	Transferencias
<i>Gobierno nacional</i>	253	36	110	168	42	315	103	125	7	117	49	167	19	<i>Gobierno nacional</i>
<i>Gobierno regional</i>	8	7	9	7	7	18	8	95	9	8	7	8	8	<i>Gobierno regional</i>
<i>Gobiernos locales</i>	3	4	4	7	5	6	5	12	1	2	4	5	5	<i>Gobiernos locales</i>
II. FORMACIÓN BRUTA DE CAPITAL ^{4/}	29	34	52	75	131	150	224	361	37	100	185	110	159	Formación bruta de capital
<i>Gobierno nacional</i>	12	7	16	15	49	47	109	68	13	20	29	34	54	<i>Gobierno nacional</i>
<i>Gobierno regional</i>	4	8	5	8	13	13	27	39	4	15	9	5	26	<i>Gobierno regional</i>
<i>Gobiernos locales</i>	12	18	31	52	69	91	87	255	20	65	147	72	78	<i>Gobiernos locales</i>
III. OTROS GASTOS DE CAPITAL ^{5/}	0	0	7	2	0	0	1	6	0	0	0	0	0	Otros gastos de capital
GASTO NO FINANCIERO TOTAL (I+II)	519	299	476	553	447	758	639	1 190	256	503	524	552	452	III. GASTO NO FINANCIERO TOTAL (I+II)
<i>Gobierno nacional</i>	303	78	222	275	137	406	256	335	51	221	122	239	113	<i>Gobierno nacional</i>
<i>Gobierno regional</i>	156	162	171	174	178	190	200	416	158	173	173	182	201	<i>Gobierno regional</i>
<i>Gobiernos locales</i>	60	58	82	103	132	163	184	439	46	109	228	132	138	<i>Gobiernos locales</i>

1/ Información actualizada al 31 de mayo del 2021.

2/ Considera las transferencias intergubernamentales del Gobierno Nacional.

3/ Incluye el pago de pensiones, donaciones, transferencias y otros gastos corrientes.

4/ Considera el gasto en Defensa e Interior.

5/ Incluye donaciones y transferencias.

Fuente: Ministerio de Economía y Finanzas (MEF).

Elaboración: BCRP, Sucursal Trujillo, Departamento de Estudios Económicos.

