

BANCO CENTRAL DE RESERVA DEL PERÚ
SUCURSAL TRUJILLO



CAJAMARCA: Síntesis de Actividad Económica
Enero 2021¹

Departamento de Estudios Económicos

El Banco Central de Reserva del Perú (BCRP) considera importante presentar un conjunto de indicadores sectoriales de la actividad económica regional, cuya base estadística es recopilada de las siguientes fuentes de información: INEI, MINAGRI, MINEM, PRODUCE, SBS, SUNAT, MEF y empresas.

¹ En la elaboración de este informe participaron (en orden alfabético): Antony Araujo y Rodrigo Rumiche.

ÍNDICE

	<i>Página</i>
RESUMEN EJECUTIVO.....	3
I. ACTIVIDAD PRODUCTIVA.....	5
1. Actividad primaria.....	5
1.1 Sector agropecuario.....	5
1.2 Sector minería.....	6
2. Otros indicadores sectoriales.....	7
2.1 Sector manufactura.....	7
2.2 Sector construcción.....	8
II. CRÉDITOS Y DEPÓSITOS /	9
1. Créditos.....	9
2. Depósitos	11
III. EJECUCIÓN DEL PRESUPUESTO PÚBLICO	12
1. Ejecución del Presupuesto del Gasto No Financiero.....	12
IV. ANEXOS	16

RESUMEN EJECUTIVO

Principales hechos de importancia

- En cuanto al resultado registrado por los **sectores primarios**, la actividad **minera** cayó 35,3 por ciento, mientras que el sector **agropecuario** creció ligeramente 1,2 por ciento.
- Por su parte los **otros indicadores de la actividad económica** del departamento, registraron resultados mixtos. Los sectores que crecieron fueron **despachos de cemento** (32,3 por ciento), **crédito** (11,4 por ciento) y **manufactura** (6,2 por ciento). En contraste, se registró una caída en **inversión pública** (-51,7 por ciento).

Actividad primaria

- En enero, el **sector agropecuario** creció 1,2 por ciento sustentado en el mayor desempeño del subsector agrícola (0,6 por ciento) y del sector pecuario (1,7 por ciento).
- El **sector minero** registró una caída de 35,3 con respecto al mismo mes del año anterior, ante los menores niveles de producción de oro (-39,6 por ciento) y cobre (-21,3 por ciento).

Otros indicadores de actividad económica

- En enero, la **actividad manufacturera** creció 6,2 por ciento interanual. Este resultado se explica principalmente por la mayor producción en la industria de productos de molinería (83,2 por ciento).
- En el sector construcción, los **despachos de cemento** aumentaron 32,3 por ciento interanual por un mayor dinamismo de la autoconstrucción (ejecución de obras en pequeña escala)
- El saldo del **crédito** en (S/ 4 880 millones) registró un aumento interanual de 11,4 por ciento en enero, cifra inferior a la registrada en igual mes del año anterior 2019 (11,7 por ciento).
- La **inversión pública** disminuyó 51,7 por ciento interanual en enero, en términos reales, por la menor ejecución del Gobierno Nacional (-73,8 por ciento) y de los Gobiernos Locales (-8,1 por ciento) que contrarrestaron el crecimiento de la inversión del Gobierno Regional (8,5 por ciento).

CUADRO N° 01
CAJAMARCA: OTROS INDICADORES DE ACTIVIDAD ECONÓMICA
 (Variación % respecto a similar mes del año anterior)

	Ago. 20	Set. 20	Oct. 20	Nov. 20	Dic. 20	Ene. 21
Producción industrial	↓-6,0	↑0,9	↓-28,6	↓-30,3	↓-1,8	↑6,2
Despacho de cemento	↑14,9	↑37,6	↑41,3	↑44,5	↑34,4	↑32,3
Crédito total	↑12,0	↑12,2	↑12,6	↑11,9	↑11,6	↑11,4
Inversión pública ^{1/}	↓-35,7	↓-19,6	↓-8,5	↑65,2	↑37,6	↓-51,7

1/ En términos reales.

Fuentes: BCRP - Sucursal Trujillo, SUNAT y MEF.

I. ACTIVIDAD PRODUCTIVA

1. Actividad primaria

1.1 Sector agropecuario

- En enero, el sector agropecuario creció 1,2 por ciento explicado por el mayor desempeño del subsector pecuario (1,7 por ciento) y al sub sector agrícola (0,6 por ciento).
- El crecimiento del **subsector agrícola** (0,6 por ciento) responde a la mayor producción de cultivos orientados al mercado interno (1,7 por ciento), principalmente de arroz cáscara (83,2 por ciento) y de frijol grano seco (35,3 por ciento), en ambos casos debido a una mayor área cosechada. Por el contrario, los productos orientados al mercado externo y agroindustria registraron una caída de 8,2 por ciento, se explica, principalmente, por la menor producción de cacao (-62,3 por ciento).
- El crecimiento del **subsector pecuario** (1,7 por ciento) se explica, básicamente, por la mayor producción de leche (2,9 por ciento), carne de vacuno (0,7 por ciento) y carne de porcino (1,3 por ciento)

CUADRO N° 02
CAJAMARCA: SECTOR AGROPECUARIO ^{1/}
(Miles de toneladas)

Subsectores	Estructura Porcentual 2020 ^{2/}	Enero			
		2020	2021	Var.%	Contribución %
AGRÍCOLA	65,4			0,6	0,3
Orientada al mercado externo y agroindustria ^{2/}	24,4			-8,2	-0,4
Café	21,3	0,0	0,0	0,0	0,0
Maíz amarillo duro	2,3	2,9	3,8	29,7	0,6
Cacao	0,4	0,4	0,1	-62,3	-1,3
Palta	0,3	0,8	1,0	26,8	0,3
Orientada al mercado interno ^{2/}	41,0			1,7	0,7
Papa	10,2	36,5	31,0	-15,1	-2,6
Arroz cáscara	8,6	4,7	8,5	83,2	3,3
Maíz amiláceo	2,3	0,0	0,0	0,0	0,0
Frijol grano seco	1,9	0,1	0,1	35,3	0,0
Trigo	1,2	0,0	0,0	0,0	0,0
Yuca	1,3	0,0	3,8	-32,0	-0,6
Arveja grano seco	1,1	0,0	0,0	0,0	0,0
Alfalfa	1,2	14,0	15,8	13,0	0,2
Arveja grano verde	1,2	2,1	1,7	-16,3	-0,3
PECUARIA	34,6			1,7	0,9
Leche	18,8	30,7	31,6	2,9	0,8
Carne de vacuno ^{3/}	11,7	2,1	2,1	0,7	0,1
Carne de porcino ^{3/}	1,7	0,0	0,5	1,3	0,0
Carne de ave ^{3/}	1,0	0,3	0,3	-1,6	0,0
Carne de ovino ^{3/}	0,7	0,1	0,1	-3,9	0,0
Huevo	0,5	0,2	0,2	0,5	0,0
SECTOR AGROPECUARIO	100,0			1,2	1,2

Nota: Debido al redondeo de los datos parciales, los totales pueden diferir de la suma de las partes.

1/ Cifras preliminares.

2/ A precios de 2007.

3/ Peso neto.

Fuente: Ministerio de Agricultura y Riego.

Elaboración: BCRP, Sucursal Trujillo. Departamento de Estudios Económicos.

- En cuanto a la nueva campaña agrícola 2020-2021, en los seis primeros meses se registró la instalación de un total de 138,4 mil hectáreas, mayor en 1,0 por ciento respecto a igual periodo de la campaña anterior (2019-2020). Entre los cultivos que registraron mayores siembras en

términos absolutos, destacan: maíz amarillo duro (1 973 has.), frijol (1 962 has.) y papa (1 047 has).

CUADRO N° 03
CAJAMARCA: SUPERFICIE SEMBRADA DE PRINCIPALES CULTIVOS TRANSITORIOS^{1/}
(Hectáreas)

	Campaña agrícola ^{2/}		Variación	
	2019/2020	2020/2021	Absoluta	Porcentual
Arroz cáscara	11 118	11 724	607	5,5
Cebada grano seco	4 914	2 948	-1 966	-40,0
Frijol	14 017	15 979	1 962	14,0
Maíz amarillo duro	12 540	14 513	1 973	15,7
Maíz amiláceo	36 784	37 103	319	0,9
Papa	17 780	18 827	1 047	5,9
Trigo	9 240	4 779	-4 461	-48,3
Otros	30 702	32 619	1 916	6,2
Total	137 095	138 492	1 397	1,0

1/ Cifras preliminares.

2/ De agosto a enero

Fuente: Gerencia Regional de Agricultura- Cajamarca.

Elaboración: BCRP, Sucursal Trujillo. Departamento de Estudios Económicos.

Fuente: Ministerio de Agricultura y Riego.

1.2 Sector minería

- En enero, la **producción minera** registró una caída de 35,3 con respecto al mismo mes del año anterior, ante los menores niveles de producción de oro (-39,6 por ciento) y cobre (-21,3 por ciento). Por el contrario, la producción de plata creció 1,5 por ciento.
- La menor extracción de oro estuvo asociada a la disminución en Gold Fields La Cima (-48,4 por ciento), Minera Yanacocha (-44,4 por ciento), Shahuindo (-41,7 por ciento) y Compañía Minera Coimolache (-12,7 por ciento). Por el contrario, la Minera La Zanja registró un crecimiento de 141,8 por ciento. En cobre, la menor extracción se debe al menor volumen obtenido por Gold Fields La Cima (-21,3 por ciento). Cabe resaltar que en el mes, Yanacocha lideró la producción nacional de oro con una participación de 10,5 por ciento.

CUADRO N° 04
SECTOR MINERÍA ^{1/}
(Variación % real respecto a similar periodo del año anterior)

	Estructura Porcentual 2020 ^{2/}	Enero			
		2020	2021	Var.%	Contribución%
Oro (Onzas troy)	76,0	88 452	53 426	-39,6	-31,5
Cobre (TMF)	21,3	2 450	1 928	-21,3	-3,8
Plata (Onzas troy)	2,7	145 994	148 172	1,5	0,0
SECTOR MINERÍA ^{2/}	100,0			-35,3	-35,3

1 / Cifras preliminares.

2/ A precios de 2007.

Fuente: Ministerio de Energía y Minas.

Elaboración: BCRP, Sucursal Trujillo. Departamento de Estudios Económicos.

GRÁFICO N° 01
EVOLUCIÓN DE LA PRODUCCIÓN MINERA
 (Variación % real respecto a similar mes del año anterior)

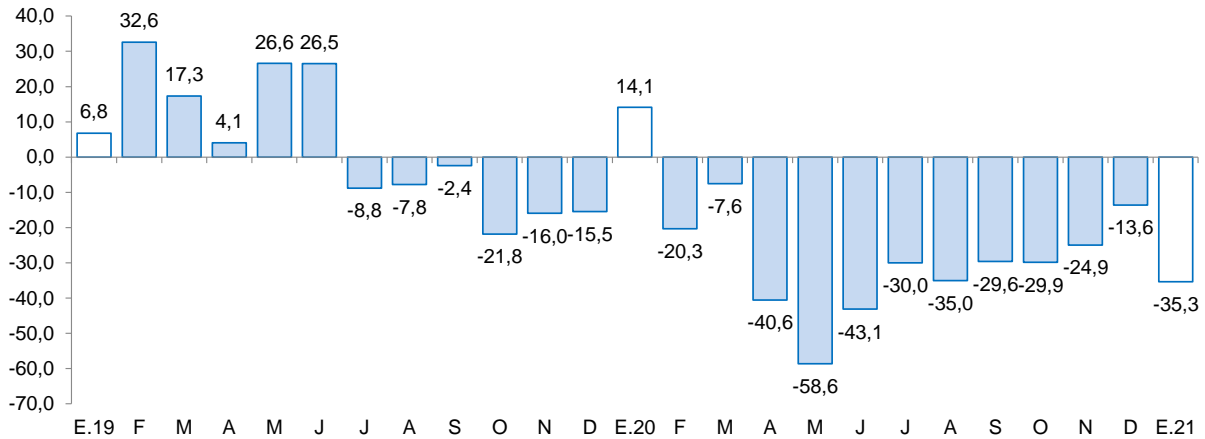

Fuente: MINEM.
 Elaboración: BCRP, Sucursal Trujillo, Departamento de Estudios Económicos.

- En febrero del año 2021, el precio promedio del oro ascendió a **US\$/oz.tr. 1 808** mostrando una contracción de 3,2 por ciento respecto al mes anterior. En este resultado influyó las ganancias registradas por los inversionistas, la apreciación del dólar frente a sus contrapartes y los mayores rendimientos en los bonos de Estados Unidos. En tanto, en términos interanuales el precio promedio del oro aumentó 13,2 por ciento.

GRÁFICO N° 02
COTIZACIÓN INTERNACIONAL DE ORO
 (London Metal Exchange - US\$/oz.tr.)

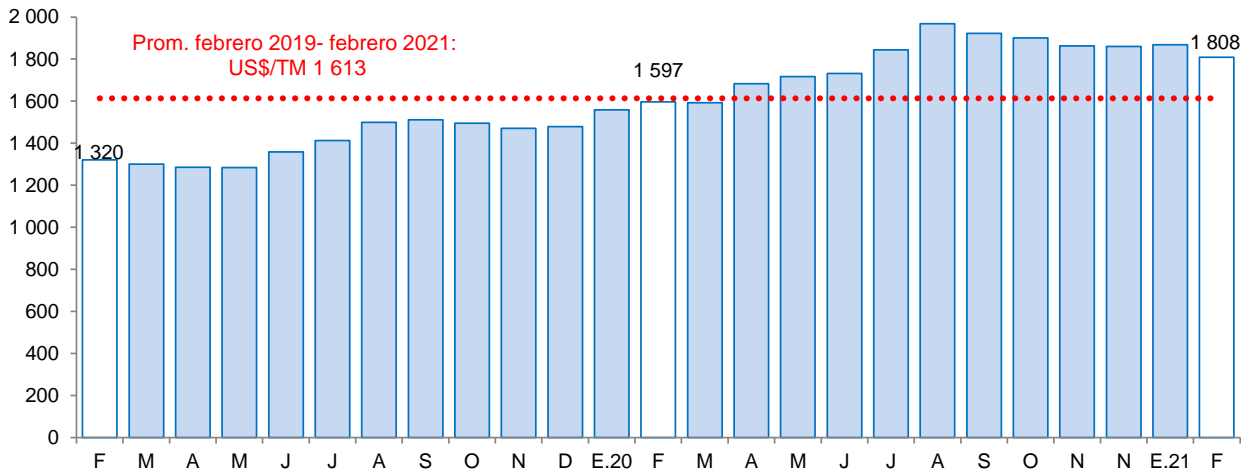

Fuente: Bloomberg.

2. Otros indicadores sectoriales

2.1 Sector manufacturera

- En enero, la **actividad manufacturera** creció 6,2 por ciento interanual. Este resultado se explica principalmente por la mayor producción en la industria de productos de molinería (83,2 por ciento). Los demás rubros registraron resultados mixtos: la industria procesadora de recursos lácteos disminuyó 8,4 por ciento, principalmente por la menor elaboración de queso (-9,6 por ciento) y mantequilla (-41,7 por ciento); así también, se contrajo la elaboración de agua



embotellada (-45,7 por ciento). Por el contrario, la industria de sustancias químicas básicas creció a una tasa interanual de 1,9 por ciento.

CUADRO N° 05
CAJAMARCA: SECTOR MANUFACTURA ^{1/}
(Variación % real respecto a similar periodo del año anterior)

Ramaz de actividad	Estructura porcentual 2020 ^{2/}	Enero	
		Var.%	Contribución ^{3/}
Productos Lácteos	59,9	-8,4	-6,7
Queso	51,5	-9,6	-6,7
Mantequilla	0,2	-41,7	-0,1
Yogurt	1,3	2,0	0,0
Manjar blanco	6,9	0,8	0,1
Productos de Molinería	38,6	83,2	14,2
Arroz pilado	38,6	83,2	14,2
Bebidas no Alcohólicas	1,1	-45,7	-1,2
Agua embotellada	1,1	-45,7	-1,2
Sustancias Químicas Básicas	0,3	1,9	0,0
Oxígeno	0,3	1,9	0,0
SECTOR MANUFACTURA	100,0	6,2	6,2

^{1/} Cifras preliminares.

^{2/} A precios de 1994.

^{3/} En puntos porcentuales.

Fuente: Ministerio de Agricultura y Riego y empresas industriales.

Elaboración: BCRP, Sucursal Trujillo. Departamento de Estudios Económicos.

GRÁFICO N° 03
CAJAMARCA: EVOLUCIÓN DE LA PRODUCCIÓN MANUFACTURERA
(Variación % real respecto a similar mes del año anterior)

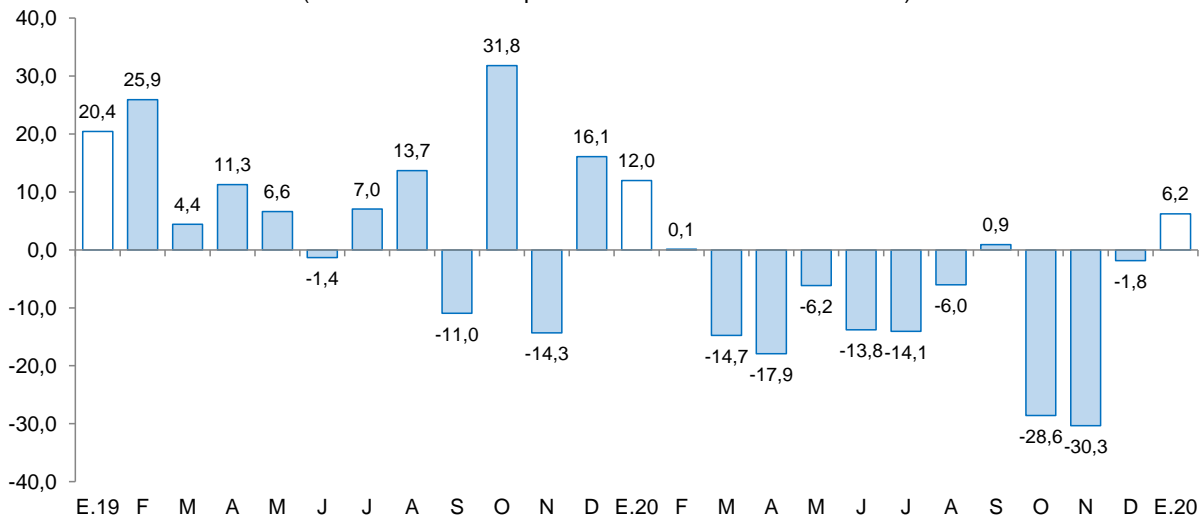

Fuente: Ministerio de Agricultura y Riego y empresas industriales.

2.2 Sector construcción

- En enero, los despachos de cemento aumentaron 32,3 por ciento respecto a similar mes de 2020 por un mayor dinamismo de la autoconstrucción (ejecución de obras en pequeña escala). Cabe señalar que los despachos de cemento registran siete meses de crecimiento continuo.

GRÁFICO N° 04
CAJAMARCA: EVOLUCIÓN DE DESPACHOS DE CEMENTO
 (Variación % real respecto a similar mes del año anterior)

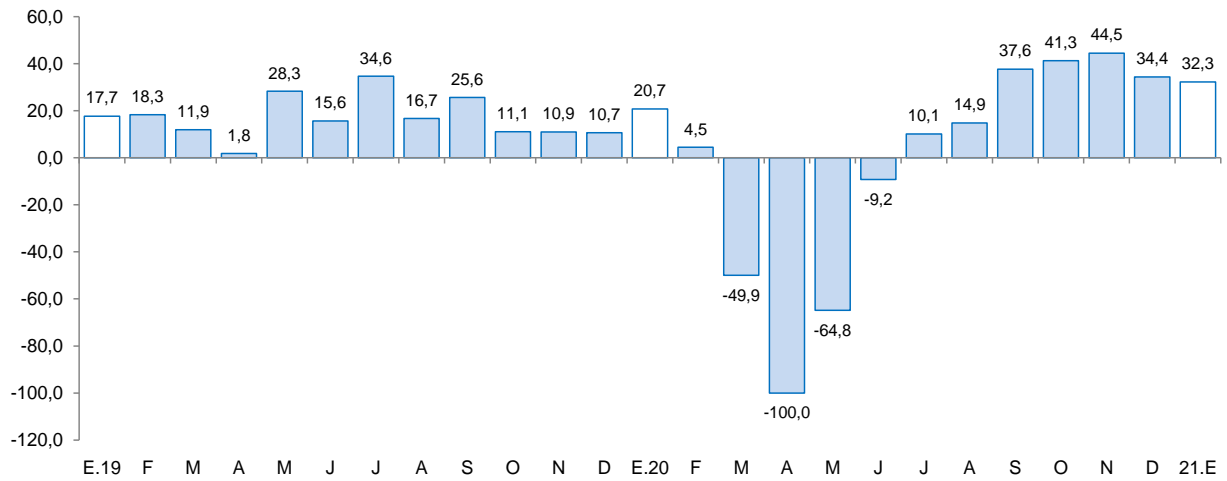

Fuente: Cementos Pacasmayo S.A.A.

II. CRÉDITOS Y DEPÓSITOS ^{2/}

1. Créditos

- El saldo del **crédito** en Cajamarca (S/ 4 880 millones) registró un aumento interanual de 11,4 por ciento en enero, cifra inferior a la registrada en igual mes del año anterior 2019 (11,7 por ciento).
- Por **tipo de institución**, el crédito otorgado por la banca múltiple, que cuenta con una participación del 65,8 por ciento en el crédito total, aumentó 17,4 por ciento; mientras que el crédito otorgado por las instituciones no bancarias creció 3,9 por ciento, impulsadas por el crecimiento del crédito en las cajas municipales (5,1 por ciento) y las empresas financieras (2,9 por ciento).
- Por **tipo de moneda**, las colocaciones en moneda nacional, las cuales representan el 97,9 por ciento del crédito total, registraron un aumento de 12,3 por ciento interanual, mientras que el crédito otorgado en moneda extranjera se contrajo 19,0 por ciento. El coeficiente de dolarización del crédito en enero fue de 2,1 por ciento, 0,8 puntos porcentuales menos que el registrado en similar mes de 2020.

^{2/} En este informe los saldos en moneda extranjera se valúan al tipo de cambio constante de diciembre de 2019 (S/ 3,31 por dólar), a fin de aislar el efecto de la valuación cambiaria sobre los saldos en moneda extranjera.



CUADRO N° 06
CAJAMARCA: CRÉDITO
(Saldos en millones de soles)

Instituciones	Enero			
	2020	2021	Estructura %	Var. %
Banco de la Nación 1/	206	173	3,5	-16,2
Agrobanco 2/	11	11	0,2	-0,6
Banca múltiple	2 733	3 210	65,8	17,4
Instituciones no bancarias	1 431	1 487	30,5	3,9
Cajas municipales	901	947	19,4	5,1
Cajas rurales	61	60	1,2	-2,4
Edpymes	28	26	0,5	-6,8
Empresas financieras	441	454	9,3	2,9
TOTAL 3/	4 381	4 880	100,0	11,4
En MN	4 256	4 778	97,9	12,3
En ME	125	101	2,1	-19,0

1/ Considera solo los créditos de consumo e hipotecario.

2/ No considera los créditos a las demás empresas del sistema financiero.

3/ Debido al redondeo de los datos parciales, los totales pueden diferir de la suma de las partes.

Fuente: Superintendencia de Banca, Seguros y AFP (SBS).

Elaboración: BCRP, Sucursal Trujillo. Departamento de Estudios Económicos.

GRÁFICO N° 05
CAJAMARCA: EVOLUCIÓN DEL CRÉDITO
(Variación % respecto a similar mes del año anterior)

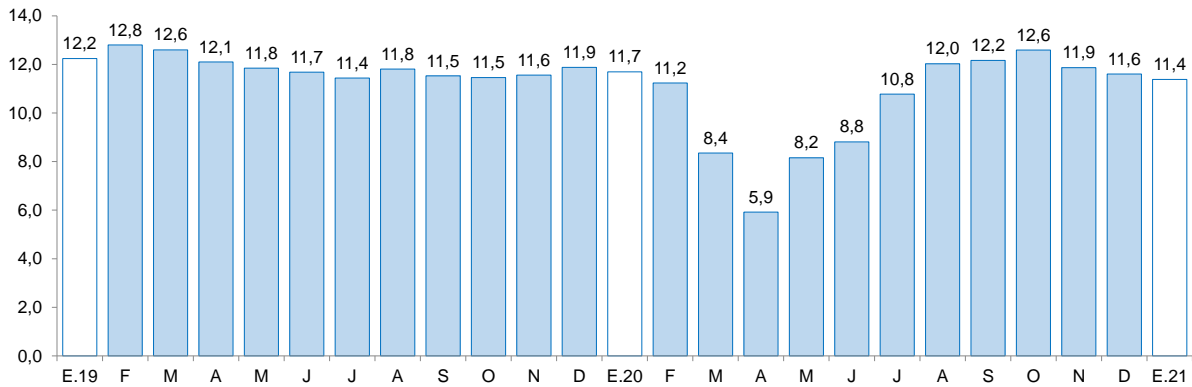

Fuente: Superintendencia de Banca, Seguros y AFP (SBS).

- La **tasa de morosidad** en diciembre de 2020 fue de 5,4 por ciento, 0,7 por ciento más que lo registrado en similar mes de 2019. En las instituciones no bancarias (7,5 por ciento), aumentó 1,0 punto porcentual; por otro lado, en la banca múltiple (4,6 por ciento) aumentó 0,5 puntos porcentuales. En tanto, la morosidad en el Banco de la Nación (1,9 por ciento) fue mayor en 0,2 puntos porcentuales.

GRÁFICO N° 06
CAJAMARCA: TASA DE MOROSIDAD ^{1/}
(Porcentaje)

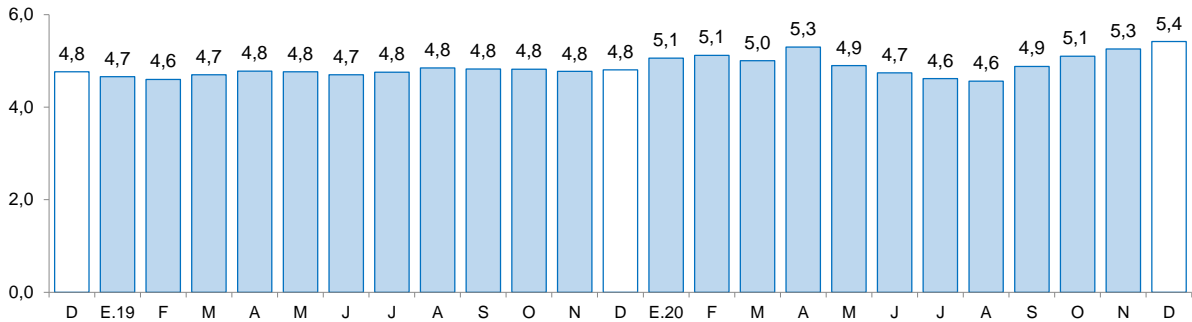

1/ Morosidad = (créditos vencidos + créditos en cobranza judicial) / colocaciones brutas.

Fuente: Superintendencia de Banca, Seguros y AFP (SBS).

2. Depósitos

- El saldo de los **depósitos** en las instituciones financieras en Cajamarca a enero, ascendió a S/ 3 692 millones, lo que significó un crecimiento de 35,9 por ciento interanual.

CUADRO N° 07
CAJAMARCA: DEPÓSITOS
(Saldos en millones de soles)

Instituciones	Enero			
	2020	2021	Estructura %	Var. %
Banco de la Nación	667	921	24,9	38,1
Banca múltiple	1 409	2 038	55,2	44,6
Instituciones no bancarias	640	733	19,9	14,5
Cajas municipales	507	564	15,3	11,1
Cajas rurales	5	3	0,1	-31,0
Empresas financieras	128	166	4,5	29,7
TOTAL ^{1/}	2 716	3 692	100,0	35,9
Depósitos a la vista	610	952	25,8	56,1
Depósitos de ahorro	1 306	1 967	53,3	50,6
Depósitos a plazo	801	774	21,0	-3,4
En MN	2 323	3 169	85,8	36,4
En ME	393	523	14,2	33,1

1/ Debido al redondeo de los datos parciales, los totales pueden diferir de la suma de las partes.

Fuente: Superintendencia de Banca, Seguros y AFP (SBS).

Elaboración: BCRP, Sucursal Trujillo. Departamento de Estudios Económicos.

- Por **tipo de institución**, los depósitos en la banca múltiple, que representan el 55,2 por ciento de los depósitos totales, aumentaron 44,6 por ciento. En las instituciones no bancarias, el aumento fue de 14,5 por ciento, impulsado por las empresas financieras (29,7 por ciento) y las cajas municipales (11,1 por ciento); mientras que las cajas rurales registraron una caída de 31,0 por ciento. En tanto, los depósitos en el Banco de la Nación, que cuentan con una participación del 24,9 por ciento de los depósitos totales, aumentaron 38,1 por ciento interanual.

- Según la **modalidad de captación**, los depósitos de ahorro que concentran el 53,3 por ciento de los depósitos totales, aumentaron 50,6 por ciento interanual, seguido por los depósitos a la vista (56,1 por ciento); mientras que los depósitos a plazo disminuyeron 3,4 por ciento.
- De acuerdo con el **tipo de moneda**, los depósitos en moneda nacional que representan el 85,8 por ciento del total, se incrementaron 36,4 por ciento; y en moneda extranjera el incremento fue de 33,1 por ciento. El coeficiente de dolarización de los depósitos en el mes fue de 14,2 por ciento, 16,6 puntos porcentuales menos que el registrado en enero de 2020.

GRÁFICO N° 07
CAJAMARCA: EVOLUCIÓN DE LOS DEPÓSITOS
(Variación % respecto a similar mes del año anterior)

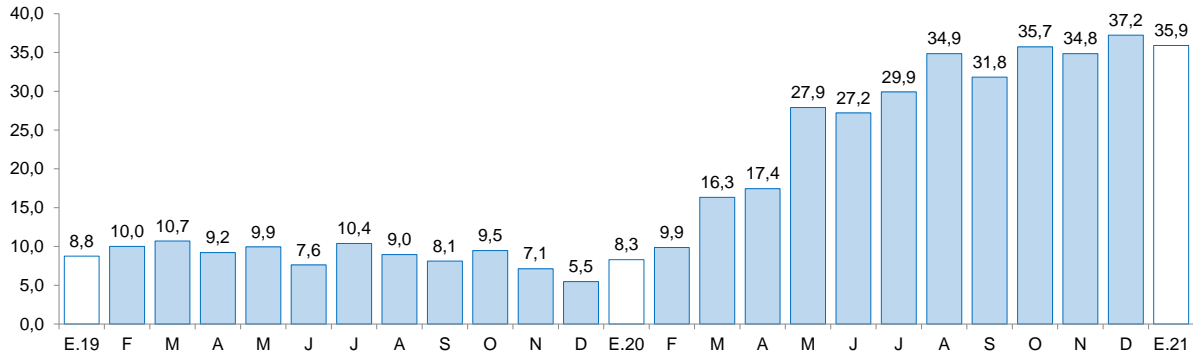

Fuente: Superintendencia de Banca, Seguros y AFP (SBS).

III. EJECUCIÓN DEL PRESUPUESTO PÚBLICO

1. Ejecución del Presupuesto del Gasto No Financiero

- La **ejecución presupuestal del gasto no financiero** en enero (S/ 256 millones) disminuyó 26,7 por ciento interanual, en términos reales, por el menor gastos en formación bruta de capital (-51,7 por ciento) y en gastos corrientes (-19,8 por ciento). Según nivel de gobierno, disminuyó el gasto no financiero del Gobierno Nacional (-65,1 por ciento) y de los gobiernos locales (-19,4 por ciento); mientras que se incrementó el gasto del Gobierno Regional (9,5 por ciento).
- En los **gastos corrientes**, la disminución interanual registrada en enero (-19,8 por ciento), se explica, principalmente, por los menores gastos en bienes y servicios (-59,4 por ciento) y transferencia (-11,2 por ciento). Según nivel de gobierno se explica por menores gastos del Gobierno Nacional (-60,5 por ciento) y de los gobiernos locales (-26,3 por ciento); mientras que creció la ejecución del Gobierno Regional (9,5 por ciento), compensando parcialmente la caída.
- La **inversión pública** disminuyó 51,7 por ciento interanual en enero, por la menor ejecución del Gobierno Nacional (-73,8 por ciento) y de los gobiernos locales (-8,1 por ciento). El desempeño del Gobierno Nacional se explica, principalmente, por la menor ejecución de proyectos de transporte (-82,5 por ciento) y energía (-76,0 por ciento); y en los gobiernos locales, se explica por menor ejecución de proyectos de transporte (-34,8 por ciento).

CUADRO N° 08
CAJAMARCA: EJECUCIÓN DEL PRESUPUESTO PÚBLICO ^{1/2/}
 (En millones de soles)

	Enero		
	2020	2021	Var.% real
I. GASTOS CORRIENTES	267	220	-19,8
<i>Gobierno Nacional</i>	94	38	-60,5
<i>Gobierno Regional</i>	138	155	9,5
<i>Gobiernos Locales</i>	35	27	-26,1
Remuneraciones	157	165	1,9
Gobierno Nacional	25	23	-12,0
Gobierno Regional	119	129	5,8
Gobiernos Locales	13	13	-7,3
Bienes y Servicios	90	38	-59,4
Gobierno Nacional	60	8	-86,5
Gobierno Regional	10	17	69,0
Gobiernos Locales	21	13	-39,6
Transferencias 1/	19	17	-11,2
Gobierno Nacional	8	7	-18,7
Gobierno Regional	9	9	-4,8
Gobiernos Locales	1	1	-7,0
II. FORMACIÓN BRUTA DE CAPITAL	74	37	-51,7
Gobierno Nacional	50	13	-73,8
Gobierno Regional	3	4	8,5
Gobiernos Locales	21	20	-8,1
III OTROS GASTOS DE CAPITAL 2/	0	0	-
GASTO NO FINANCIERO TOTAL (I+II+III)	341	256	-26,7
<i>Gobierno Nacional</i>	144	51	-65,1
<i>Gobierno Regional</i>	141	158	9,5
<i>Gobiernos Locales</i>	56	46	-19,4

1/ Información actualizada al 31 de enero del 2020.

2/ Considera las transferencias intergubernamentales del Gobierno Nacional.

3/ Incluye el pago de pensiones, donaciones, transferencias y otros gastos corrientes.

4/ Considera el gasto en Defensa e Interior.

5/ Incluye donaciones y transferencias.

Fuente: Ministerio de Economía y Finanzas (MEF).

Elaboración: BCRP, Sucursal Trujillo. Departamento de Estudios Económicos.

- En cuanto al **avance de la inversión pública**, en enero de 2021, representa el 2,0 por ciento del PIM, inferior en 2,3 puntos porcentuales de lo ejecutado en igual periodo de 2020. El Gobierno Nacional registra un avance de 2,5 por ciento, seguido por los gobiernos locales (2,0 por ciento) y por el Gobierno Regional (1,0 por ciento).

GRÁFICO Nº 08
CAJAMARCA: EVOLUCIÓN DE LA EJECUCIÓN DEL PRESUPUESTO DE INVERSIONES
 (Variación % real)

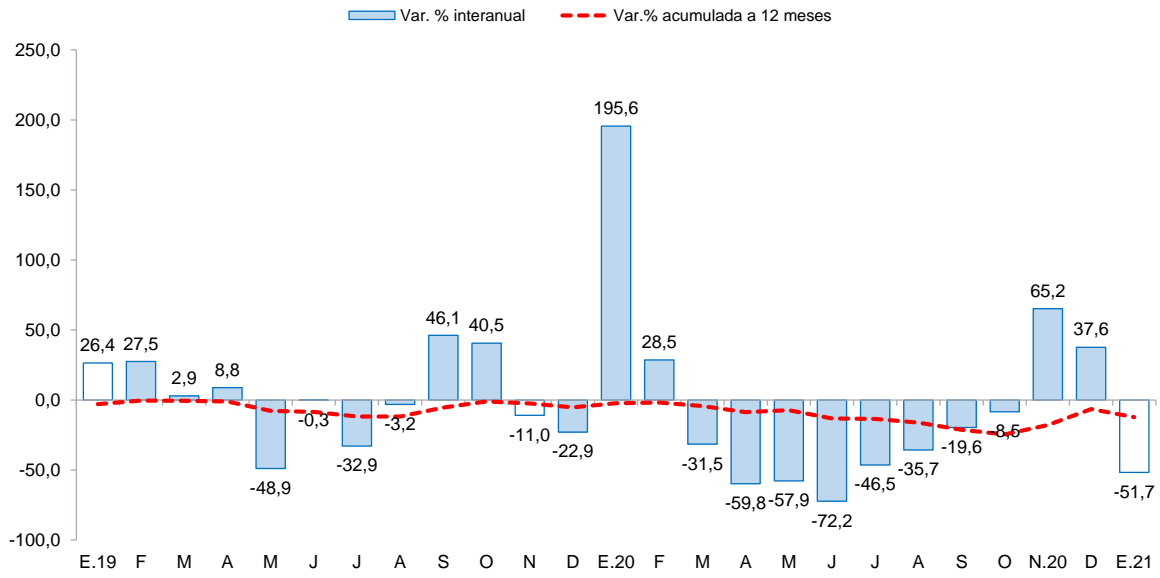

Fuente: Ministerio de Economía y Finanzas (MEF).



CUADRO Nº 09
CAJAMARCA: FORMACIÓN BRUTA DE CAPITAL DE LOS PRINCIPALES PROYECTOS EN LOS TRES
NIVELES DE GOBIERNO.
 (Saldos en millones de soles)

Proyecto	PIM	% Ejecución	Enero	
			2020	2021
Gobierno nacional	546,0	2,5	50,0	13,4
Reemplazo de 14 puentes en los corredores viales nacionales: Ciudad de Dios - Cajamarca km. 13+663 - km. 91+230, Chicama - Sausal - Cascas km. 46+869 - 58+054	28,8	19,3	2,1	5,6
Mejoramiento de los servicios de capacitación en construcción de la unidad operativa SENCICO Cajamarca, distrito y provincia de Cajamarca.	6,7	39,7	0,0	2,6
Electrificación integral de las provincias de Chota, Cutervo, Hualgayoc y Santa Cruz.	12,8	7,8	2,8	1,0
Otros	497,7	0,8	45,1	4,2
Gobierno regional	355,6	1,0	3,2	3,6
Mejoramiento de las condiciones del servicio de educación secundaria en la Institución Educativa Secundaria Nuestra Señora del Carmen, distrito y provincia de Celendín.	3,8	52,0	0,0	2,0
Instalación del servicio educativo escolarizado del nivel inicial en las localidades de la Titora en el distrito Calquis, El Palmito en el distrito Niepos y Tallapampa en el distrito de San Miguel, en la provincia de San Miguel.	0,4	85,6	0,0	0,3
Instalación del servicio educativo escolarizado del nivel inicial en localidades El Manzano, Quinuayoc del distrito Chetilla, Morcilla Baja, La Tranca I y La Shita del distrito Jesús, Culquimarca del distrito Cospan.	12,8	2,4	0,5	0,3
Otros	338,6	0,3	2,7	0,9
Gobiernos locales	972,8	2,0	20,9	19,7
Instalación, mejoramiento del sistema de agua potable y desagüe de las localidades de Montango, Primavera, Las Chontas, Puyaya, La hacienda, Barrio Nuevo, La Unión y Buenos Aires, distrito de Santa Rosa - Jaén.	9,4	34,6	0,0	3,2
Mejoramiento, ampliación de los sistemas de agua potable y saneamiento de los caseríos Rodacocha, Guagayoc, Yerba Buena Alta, Chamcas, Santa Rosa de Milpo, Toldopata, El Valle, anexo La Unión, en el C.P. Bella Unión de Jesús María - Toldopata, el Caserío Santa Rosa de Yerba Buena, anexo Buena Vecindad, en el C.P. San Juan de Yerba Buena, distrito de Encanada - Cajamarca.	9,2	17,9	0,0	1,6
Construcción de puente carrozable Techín, distrito de Querocotillo - Cutervo.	3,0	54,5	0,0	1,6
Otros	951,2	1,4	20,9	13,2

1/ Información actualizada al 31 de octubre del 2020.

Fuente: Ministerio de Economía y Finanzas (MEF)

Elaboración: BCRP, Sucursal Trujillo. Departamento de Estudios Económicos.

IV. ANEXOS

ANEXO 1

CAJAMARCA: PRODUCCIÓN AGROPECUARIA ^{1/}
(T.m.)

PRODUCTOS	2020												2021	PRODUCTOS
	ENE	FEB	MAR	ABR	MAY	JUN	JUL	AGO	SET	OCT	NOV	DIC	ENE	
AGRÍCOLA														AGRÍCOLA
Alfalfa	13 995	14 996	10 379	10 868	15 546	15 446	14 914	15 478	13 852	17 054	12 252	16 109	15 807	Alfalfa
Arroz cáscara	4 657	3 780	12 934	10 290	23 896	26 308	13 058	4 908	11 709	12 857	18 957	26 812	8 530	Arroz cáscara
Arveja grano seco	0	0	112	75	138	468	1 110	2 445	3 350	3 044	1 601	45	6	Arveja grano seco
Arveja grano verde	2 078	2 070	627	626	1 030	2 497	4 763	4 198	2 121	1 694	1 113	15	1 738	Arveja grano verde
Café	0	0	3 136	3 617	11 391	18 875	19 367	9 032	4 308	2 066	0	0	0	Café
Frijol grano seco	65	100	407	869	2 637	4 131	2 569	1 518	835	1 684	126	62	89	Frijol grano seco
Maíz amarillo duro	2 898	999	3 228	5 682	8 953	12 378	10 921	5 024	1 316	317	2 643	2 101	3 760	Maíz amarillo duro
Maíz amiláceo	0	2	178	382	8 169	12 681	6 564	1 864	390	6	32	66	23	Maíz amiláceo
Maíz choclo	2 409	1 755	3 186	6 635	5 809	1 856	668	175	7	13	52	365	874	Maíz choclo
Olluco	0	68	244	2 148	4 158	3 843	2 364	929	467	209	41	15	12	Olluco
Papa	36 525	43 059	50 443	48 582	49 688	23 836	13 144	14 510	19 011	18 782	14 410	33 840	31 020	Papa
Plátano	3 612	3 394	3 053	3 405	3 385	3 336	3 624	3 109	3 150	2 995	4 297	3 448	3 427	Plátano
Trigo	0	70	153	93	631	2 140	7 442	7 246	3 838	1 008	106	0	3	Trigo
Otros agrícolas														Otros agrícolas
Ajo	28	219	579	943	774	311	208	361	530	806	560	359	130	Ajo
Arracacha	866	1 177	1 339	1 127	465	510	722	1 355	1 035	1 185	1 003	1 269	91	Arracacha
Cacao	378	130	131	128	126	97	75	57	55	57	72	84	143	Cacao
Cebada grano	0	8	16	86	280	1 262	2 672	2 317	1 146	226	75	18	12	Cebada grano
Chirimoya	360	736	1 115	1 263	496	40	0	0	0	0	0	0	526	Chirimoya
Frijol grano verde	925	1 466	1 126	652	488	176	144	198	249	194	124	44	338	Frijol grano verde
Gramalote	21 599	23 528	25 007	20 667	20 560	17 919	16 208	9 821	7 347	4 540	8 224	17 469	21 554	Gramalote
Granadilla	12	154	434	534	477	176	150	57	74	400	580	475	12	Granadilla
Haba grano seco	0	0	20	167	1 348	1 159	510	172	58	17	22	10	8	Haba grano seco
Palta	756	810	382	510	413	316	357	134	127	157	294	493	959	Palta
Yuca	5 569	4 737	4 718	3 961	3 342	3 514	3 664	5 985	6 194	7 640	7 061	5 969	3 788	Yuca
Zapallo	0	1 445	1 708	3 674	2 644	1 047	873	569	453	0	0	0	420	Zapallo
PECUARIO														PECUARIO
Carne de ave ^{2/}	298	267	259	294	296	302	352	292	310	324	339	346	293	Carne de ave ^{2/}
Carne de ovino ^{2/}	90	98	73	51	54	68	70	76	76	81	88	88	86	Carne de ovino ^{2/}
Carne de porcino ^{2/}	500	505	403	409	448	489	507	495	500	497	576	575	507	Carne de porcino ^{2/}
Carne de vacuno ^{2/}	2 119	2 378	1 697	1 560	1 706	1 754	1 594	1 667	1 841	1 801	1 931	2 006	2 135	Carne de vacuno ^{2/}
Huevo	185	191	199	205	213	216	196	194	200	189	190	189	186	Huevo
Leche	30 657	30 951	31 430	31 658	30 138	30 921	29 183	28 249	29 728	29 403	30 874	32 773	31 551	Leche

1/ Cifras preliminares.

2/ Peso neto.

Fuente: MINAGRI.

Elaboración: BCRP. Sucursal Trujillo. Departamento de Estudios Económicos.



ANEXO 2

CAJAMARCA: PRODUCCION MINERA ^{1/}

PRODUCTOS	2020												2021	PRODUCTOS	
	ENE	FEB	MAR	ABR	MAY	JUN	JUL	AGO	SEP	OCT	NOV	DIC	ENE		
MINERÍA METÁLICA															MINERÍA METÁLICA
Oro (Onzas troy)	88 452	68 745	78 464	44 578	36 807	54 617	56 826	58 547	60 496	57 530	57 688	64 705	53 426	Oro (Onzas troy)	
Cobre (TMF)	2 450	2 250	2 527	1 787	1 676	1 910	2 280	1 930	2 013	1 673	1 907	2 561	1 928	Cobre (TMF)	
Plata (Onzas troy)	145 994	111 316	123 199	53 011	42 882	75 509	108 552	131 076	180 204	141 171	152 443	181 143	148 172	Plata (Onzas troy)	

^{1/} Cifras preliminares.
Fuente: MINEM.
Elaboración: BCRP, Sucursal Trujillo. Departamento de Estudios Económicos.



ANEXO 3

CAJAMARCA: PRODUCCIÓN MANUFACTURERA ^{1/}
(Índice 1994 = 100)

PRODUCTOS	2020												2021	PRODUCTOS
	ENE	FEB	MAR	ABR	MAY	JUN	JUL	AGO	SET	OCT	NOV	DIC	ENE	
1520 PRODUCTOS LACTEOS	200	209	152	182	187	218	221	251	251	237	123	179	183	1520 PRODUCTOS LACTEOS
Queso	238	246	199	214	219	241	246	277	285	264	161	235	215	Queso
Mantequilla	24	22	19	13	20	19	24	22	21	23	5	22	14	Mantequilla
Yogurt	429	412	435	408	445	450	465	472	454	464	383	462	437	Yogurt
Manjarblanco	93	107	5	94	97	164	159	192	169	174	5	5	94	Manjarblanco
1531 PRODUCTOS DE MOLINERIA	30	25	84	67	156	172	85	32	74	84	124	175	56	1531 PRODUCTOS DE MOLINERIA
Arroz Pilado	30	25	84	67	156	172	85	32	74	84	124	175	56	Arroz Pilado
1554 BEBIDAS NO ALCOHOLICAS	93	89	46	35	33	34	46	45	49	50	48	44	51	1554 BEBIDAS NO ALCOHOLICAS
Agua Embotellada	93	89	46	35	33	34	46	45	49	50	48	44	51	Agua Embotellada
2411 SUSTANCIAS QUIMICAS BASICAS	132	131	132	149	151	152	153	152	152	154	126	125	135	2411 SUSTANCIAS QUIMICAS BASICAS
Oxígeno	132	131	132	149	151	152	153	152	152	154	126	125	135	Oxígeno
TOTAL	101	101	111	113	165	187	139	121	145	145	121	173	107	TOTAL

^{1/} Cifras preliminares.

Fuente: Ministerio de la Producción y Empresas.

Elaboración: BCRP. Sucursal Trujillo. Departamento de Estudios Económicos.



ANEXO 4

CAJAMARCA: PRODUCCIÓN MANUFACTURERA ^{1/}
(Variaciones porcentuales)

PRODUCTOS	2020												2021	PRODUCTOS
	ENE	FEB	MAR	ABR	MAY	JUN	JUL	AGO	SET	OCT	NOV	DIC	ENE	
1520 PRODUCTOS LACTEOS	8,5	1,3	-33,2	-23,5	-21,6	-0,4	-13,5	0,7	3,1	4,5	-42,3	-5,6	-8,4	1520 PRODUCTOS LACTEOS
Queso	6,9	-0,4	-23,1	-21,6	-19,2	1,3	-11,9	0,9	2,8	8,0	-29,9	3,6	-9,6	Queso
Mantequilla	9,7	-2,3	-14,6	-31,1	1,9	4,0	6,0	4,6	-8,4	2,3	8,6	485,8	-41,7	Mantequilla
Yogurt	14,6	7,3	8,9	1,7	6,4	4,9	6,0	10,7	3,6	6,9	0,8	22,0	2,0	Yogurt
Manjarblanco	22,9	14,8	-96,6	-37,6	-39,2	-8,5	-23,0	-1,3	5,1	-10,2	-97,1	-93,8	0,8	Manjarblanco
1531 PRODUCTOS DE MOLINERIA	29,6	-9,1	34,6	-2,6	14,2	-22,7	-13,8	-28,7	-1,1	-56,3	-17,8	2,5	83,2	1531 PRODUCTOS DE MOLINERIA
Arroz Pilado	29,6	-9,1	34,6	-2,6	14,2	-22,7	-13,8	-28,7	-1,1	-56,3	-17,8	2,5	83,2	Arroz Pilado
1554 BEBIDAS NO ALCOHOLICAS	23,3	20,0	-40,5	-52,8	-54,2	-51,6	-47,5	-50,0	-48,8	-45,8	-50,4	-51,8	-45,7	1554 BEBIDAS NO ALCOHOLICAS
Agua Embotellada	23,3	20,0	-40,5	-52,8	-54,2	-51,6	-47,5	-50,0	-48,8	-45,8	-50,4	-51,8	-45,7	Agua Embotellada
2411 SUSTANCIAS QUIMICAS BASICAS	2,6	5,3	0,3	12,2	11,0	11,7	10,0	10,6	7,8	9,5	-8,0	-11,6	1,9	2411 SUSTANCIAS QUIMICAS BASICAS
Oxígeno	2,6	5,3	0,3	12,2	11,0	11,7	10,0	10,6	7,8	9,5	-8,0	-11,6	1,9	Oxígeno
TOTAL	12,0	0,1	-14,7	-17,9	-6,2	-13,8	-14,1	-6,0	0,9	-28,6	-30,3	-1,8	6,2	TOTAL



ANEXO 6

CAJAMARCA: CRÉDITO ^{1/}
(En millones de soles)

ENTIDADES FINANCIERAS	2020												2021	ENTIDADES FINANCIERAS
	ENE	FEB	MAR	ABR	MAY	JUN	JUL	AGO	SET	OCT	NOV	DIC	ENE	
I. Banco de la Nación	206	215	201	196	192	189	184	180	179	179	178	176	173	I. Banco de la Nación
II. Agrobanco	11	10	10	10	12	12	11	11	11	11	11	11	11	II. Agrobanco
III. Banca múltiple	2 733	2 754	2 725	2 694	2 859	2 913	3 004	3 093	3 138	3 173	3 195	3 205	3 210	III. Banca Múltiple
IV. Entidades no bancarias	1 431	1 451	1 419	1 393	1 380	1 392	1 413	1 431	1 451	1 469	1 482	1 490	1 487	IV. Entidades no Bancarias
Cajas municipales	901	911	886	872	868	873	888	898	914	927	940	947	947	Cajas Municipales
Cajas rurales de ahorro y crédito	61	62	60	59	59	60	56	57	58	59	59	59	60	Cajas Rurales de Ahorro y Crédito
Edpymes	28	28	28	27	26	26	25	25	25	25	26	26	26	Edpymes
Financieras	441	450	444	435	427	433	444	452	455	458	458	458	454	Financieras
TOTAL	4 381	4 431	4 355	4 293	4 443	4 505	4 613	4 716	4 779	4 831	4 867	4 882	4 880	TOTAL
En M/N	4 256	4 305	4 233	4 174	4 328	4 366	4 489	4 581	4 649	4 707	4 759	4 778	4 778	En M/N
En M/E	125	126	122	119	115	139	124	135	131	124	108	104	101	En M/E

1/ Cifras preliminares.

Fuente: Superintendencia de Banca, Seguros y AFP (SBS).

Elaboración: BCRP, Sucursal Trujillo. Departamento de Estudios Económicos.



ANEXO 7

CAJAMARCA: TASA DE MOROSIDAD
(En porcentaje)

ENTIDADES FINANCIERAS	2019	2020												ENTIDADES FINANCIERAS
	DIC	ENE	FEB	MAR	ABR	MAY	JUN	JUL	AGO	SET	OCT	NOV	DIC	
I. Banco de la Nación	1,6	1,6	1,7	1,6	1,7	1,8	1,9	1,9	2,0	2,1	2,1	2,1	1,9	I. Banco de la Nación
II. Agrobanco	42,6	42,8	42,2	42,8	42,7	40,4	39,4	38,8	39,9	41,0	41,6	41,8	36,9	II. Agrobanco
III. Banca múltiple	4,0	4,2	4,2	4,1	4,6	3,9	3,8	3,8	3,8	4,1	4,4	4,5	4,6	III. Banca Múltiple
IV. Entidades no bancarias	6,5	6,9	7,1	6,9	6,9	7,0	6,9	6,5	6,5	6,8	6,9	7,1	7,5	IV. Entidades no Bancarias
Cajas municipales	7,0	7,5	7,9	7,7	7,7	7,7	7,5	7,1	7,0	7,0	6,9	6,9	6,7	Cajas Municipales
Cajas rurales de ahorro y crédito	15,9	17,6	18,5	19,3	19,2	19,1	18,7	19,5	18,7	19,8	20,9	20,5	20,9	Cajas Rurales de Ahorro y Crédito
Edpymes	3,4	3,7	4,0	3,4	3,8	4,2	4,1	4,1	4,4	4,1	4,4	4,6	4,0	Edpymes
Financieras	4,1	4,3	4,2	3,9	3,9	4,1	4,1	3,9	4,2	4,9	5,2	5,9	7,5	Financieras
TOTAL	4,8	5,1	5,1	5,0	5,3	4,9	4,7	4,6	4,6	4,9	5,1	5,3	5,4	TOTAL

Fuente: Superintendencia de Banca, Seguros y AFP (SBS).

Elaboración: BCRP, Sucursal Trujillo. Departamento de Estudios Económicos.



ANEXO 8

CAJAMARCA: DEPOSITOS ^{1/}
(En millones de soles)

INSTITUCIONES	2020												2021	INSTITUCIONES
	ENE	FEB	MAR	ABR	MAY	JUN	JUL	AGO	SET	OCT	NOV	DIC	ENE	
I. Banco de la Nación	667	673	692	733	809	763	776	829	784	869	820	917	921	I. Banco de la Nación
II. Banca múltiple	1 409	1 469	1 529	1 529	1 727	1 719	1 863	1 913	1 932	1 934	1 947	2 108	2 038	II. Banca Múltiple
III. Entidades no bancarias	640	634	626	620	645	663	687	702	716	731	759	770	733	III. Entidades no Bancarias
Cajas municipales	507	501	494	488	509	523	537	545	561	572	591	600	564	Cajas Municipales
Cajas rurales de ahorro y crédito	5	4	4	4	4	4	5	6	5	4	4	3	3	Cajas Rurales de Ahorro y Crédito
Financieras	128	129	128	128	132	136	145	151	150	155	164	167	166	Financieras
TOTAL	2 716	2 776	2 847	2 882	3 180	3 145	3 327	3 444	3 433	3 534	3 525	3 795	3 692	TOTAL
En M/N	2 527	2 304	2 353	2 456	2 745	2 740	2 886	2 986	2 961	3 069	3 083	3 270	3 169	En M/N
En M/E	2 041	472	494	435	435	405	440	459	472	465	443	525	523	En M/E

^{1/} Cifras preliminares.

Fuente: Superintendencia de Banca, Seguros y AFP (SBS).

Elaboración: BCRP, Sucursal Trujillo. Departamento de Estudios Económicos.



ANEXO 9

CAJAMARCA: INGRESOS RECAUDADOS POR EL GOBIERNO CENTRAL
(En millones de soles)

RUBROS	2020												2021	RUBROS
	ENE	FEB	MAR	ABR	MAY	JUN	JUL	AGO	SET	OCT	NOV	DEC	ENE	
I. INGRESOS TRIBUTARIOS	38	27	18	12	11	15	20	21	21	28	28	35	42	I. INGRESOS TRIBUTARIOS
1. Impuestos a la Renta	18	13	10	7	5	7	11	12	11	16	17	18	21	1. Impuestos a los Ingresos
- Personas Naturales	8	5	4	3	3	4	5	6	6	6	6	8	10	- Personas Naturales
- Personas Jurídicas	10	8	4	2	2	2	3	4	5	9	7	10	11	- Personas Jurídicas
- Regularización	0	0	1	2	1	1	3	2	0	1	3	1	1	- Regularización
2. Impuestos General a las Ventas	16	11	6	5	5	7	7	7	8	10	10	15	18	2. Impuestos General a las Ventas
- Operaciones Internas	16	11	6	5	5	7	7	7	8	10	10	15	18	- Operaciones Internas
3. Impuestos Selectivo al Consumo	0	0	0	0	0	0	0	0	0	0	0	0	0	3. Impuestos Selectivo al Consumo
4. Otros Ingresos Tributarios	3	2	2	1	1	1	2	2	2	2	2	2	2	4. Otros Ingresos Tributarios
II. INGRESOS NO TRIBUTARIOS	2	0	0	0	0	0	1	1	0	1	1	1	1	II. INGRESOS NO TRIBUTARIOS
INGRESOS CORRIENTES (I+II)	39	27	18	12	11	15	21	22	21	29	29	35	43	INGRESOS CORRIENTES (I+II)

Fuente: SUNAT.

Elaboración: BCRP, Sucursal Trujillo. Departamento de Estudios Económicos.



ANEXO 10

CAJAMARCA: EJECUCIÓN DEL PRESUPUESTO PÚBLICO, SEGÚN TIPO DE GASTO ^{1/}
(En millones de soles)

	2020												2021	
	ENE	FEB	MAR	ABR	MAY	JUN	JUL	AGO	SET	OCT	NOV	DIC	ENE	
I. GASTOS CORRIENTES	267	370	322	579	490	265	417	476	316	608	414	823	220	I. GASTOS CORRIENTES
<i>Gobierno nacional</i>	94	190	133	380	291	71	199	259	88	359	145	261	38	<i>Gobierno nacional</i>
<i>Gobierno regional</i>	138	142	147	156	152	154	167	166	165	176	172	377	155	<i>Gobierno regional</i>
<i>Gobiernos locales</i>	35	39	41	43	47	40	51	52	64	72	97	184	27	<i>Gobiernos locales</i>
Remuneraciones	157	151	154	158	160	155	178	159	156	161	167	257	165	Remuneraciones
Gobierno nacional	25	22	23	23	25	23	28	24	22	23	26	43	23	Gobierno nacional
Gobierno regional	119	117	119	124	121	121	133	124	122	126	128	191	129	Gobierno regional
Gobiernos locales	13	12	13	11	13	11	17	11	12	12	14	23	13	Gobiernos locales
Bienes y Servicios	90	104	60	73	67	64	116	135	105	107	131	334	38	Bienes y Servicios
Gobierno nacional	60	66	13	19	13	13	61	67	23	21	17	94	8	Gobierno nacional
Gobierno regional	10	15	20	24	23	26	25	35	36	33	36	91	17	Gobierno regional
Gobiernos locales	21	24	27	30	31	25	30	33	46	54	78	150	13	Gobiernos locales
Transferencias ^{3/}	19	115	107	348	264	47	123	182	55	339	116	231	17	Transferencias
Gobierno nacional	8	102	98	339	253	36	110	168	42	315	103	125	7	Gobierno nacional
Gobierno regional	9	10	7	8	8	7	9	7	7	18	8	95	9	Gobierno regional
Gobiernos locales	1	3	2	1	3	4	4	7	5	6	5	12	1	Gobiernos locales
II. FORMACIÓN BRUTA DE CAPITAL ^{4/}	74	100	73	40	29	34	52	75	131	150	224	361	37	Formación bruta de capital
Gobierno nacional	50	31	15	19	12	7	16	15	49	47	109	68	13	Gobierno nacional
Gobierno regional	3	12	8	8	4	8	5	8	13	13	27	39	4	Gobierno regional
Gobiernos locales	21	57	50	13	12	18	31	52	69	91	87	255	20	Gobiernos locales
III. OTROS GASTOS DE CAPITAL ^{5/}	0	0	0	0	0	0	7	2	0	0	1	6	0	Otros gastos de capital
GASTO NO FINANCIERO TOTAL (I+II)	341	470	395	619	519	299	476	553	447	758	639	1 190	256	III. GASTO NO FINANCIERO TOTAL (I+II)
<i>Gobierno nacional</i>	144	221	148	399	303	78	222	275	137	406	256	335	51	<i>Gobierno nacional</i>
<i>Gobierno regional</i>	141	154	155	163	156	162	171	174	178	190	200	416	158	<i>Gobierno regional</i>
<i>Gobiernos locales</i>	56	96	91	56	60	58	82	103	132	163	184	439	46	<i>Gobiernos locales</i>

1/ Información actualizada al 31 de enero del 2020.

2/ Considera las transferencias intergubernamentales del Gobierno Nacional.

3/ Incluye el pago de pensiones, donaciones, transferencias y otros gastos corrientes.

4/ Considera el gasto en Defensa e Interior.

5/ Incluye donaciones y transferencias.

Fuente: Ministerio de Economía y Finanzas (MEF).

Elaboración: BCRP, Sucursal Trujillo. Departamento de Estudios Económicos.

