



# Cajamarca: Síntesis de Actividad Económica - Diciembre 2021 -

**Departamento de Estudios Económicos  
Sucursal Trujillo**

Lunes 21 de Febrero de 2022

*El Banco Central de Reserva del Perú (BCRP) considera importante presentar un conjunto de indicadores sectoriales de la actividad económica regional, cuya base estadística es recopilada de las siguientes fuentes de información: INEI, MINAGRI, MINEM, PRODUCE, SBS, SUNAT, MEF y empresas.*

### Actividad Primaria

- La **actividad agropecuaria** en diciembre cayó 8,1 por ciento interanual, por la menor producción agrícola (-16,2 por ciento), principalmente orientada al mercado interno (-16,9 por ciento).
- En diciembre la **actividad minera** cayó 3,6 por ciento en términos interanuales, por la menor producción de oro (-5,5 por ciento) y plata (-48,6 por ciento), ante los menores volúmenes de producción por Compañía Minera Coimolache.

### Otros Indicadores de Actividad Económica

- En diciembre la **actividad manufacturera** cayó 31,7 por ciento interanual, debido principalmente al menor desempeño de productos de molinería (-72,4 por ciento). Asimismo, la producción acumulada en el periodo enero-diciembre 2021 creció 25,1 por ciento.
- En el **sector construcción**, los despachos de cemento registraron un crecimiento de 16,5 por ciento. En el periodo de enero a diciembre, el sector acumuló un crecimiento de 44,0 por ciento interanual.
- El saldo total **del crédito** en diciembre sumó S/ 5 071 millones y registró un aumento interanual de 3,9 por ciento, menor en 7,7 puntos porcentuales a la tasa registrada en el mismo periodo de 2020 (11,6 por ciento).
- La **inversión pública** cayó 25,6 por ciento interanual en diciembre, por la menor ejecución de los gobiernos locales (-33,9 por ciento) y del Gobierno Nacional (-23,8 por ciento). En el periodo de enero a diciembre de 2021, la inversión pública acumula un crecimiento de 30,8 por ciento interanual.

### Cajamarca: Otros indicadores de actividad económica (Variación % respecto a similar mes del año anterior)

	Jul. 21	Ago. 21	Set. 21	Oct. 21	Nov. 21	Dic. 21
Producción industrial	↑9,8	↑26,0	↓-4,7	↑24,4	↑14,1	↓-31,7
Despacho de cemento	↑26,3	↑26,5	↓-0,9	↑1,3	↑2,4	↑16,5
Crédito total	↑7,7	↑5,8	↑4,8	↑3,8	↑3,8	↑3,9
Inversión pública <sup>1/</sup>	↑229,6	↑88,2	↑22,7	↓-3,2	↓-35,2	↓-25,6

<sup>1/</sup> En términos reales.

Fuentes: BCRP - Sucursal Trujillo, SUNAT y MEF.

En diciembre el sector agropecuario cayó 8,1 por ciento interanual, por la menor producción agrícola (-16,2 por ciento), principalmente orientada al mercado interno (-16,9 por ciento). Por otro lado, la producción pecuaria registró un ligero crecimiento de 0,8 por ciento.

## Cajamarca: Producción de principales productos agropecuarios <sup>1/</sup>

(Miles de toneladas)

Subsectores	Estructura Porcentual 2020 <sup>2/</sup>	Diciembre				Enero - Diciembre			
		2020	2021	Var.%	Contribución %	2020	2021	Var.%	Contribución %
<b>AGRÍCOLA</b>	<b>65,4</b>			<b>-16,2</b>	<b>-8,5</b>			<b>8,0</b>	<b>5,2</b>
Orientada al mercado externo y agroindustria <sup>2/</sup>	24,3			-0,7	0,0			8,0	2,0
Café	21,3	0,0	0,0	0,0	0,0	71,8	76,8	6,9	1,5
Maíz amarillo duro	2,3	2,1	2,0	-2,5	0,0	56,7	65,9	16,6	0,4
Cacao	0,4	0,1	0,1	6,3	0,0	1,1	1,4	10,3	0,0
Palta	0,4	0,5	0,5	-1,2	0,0	5,0	5,8	16,3	0,1
Orientada al mercado interno <sup>2/</sup>	41,1			<b>-16,9</b>	<b>-8,4</b>			<b>8,0</b>	<b>3,3</b>
Papa	10,2	26,6	37,3	40,5	4,9	366,2	411,1	12,5	1,3
Arroz cáscara	8,7	26,8	7,4	-72,4	-15,8	170,2	179,1	4,1	0,4
Maíz amiláceo	2,3	0,1	0,0	-27,5	0,0	30,5	34,3	12,5	0,3
Frijol grano seco	1,7	0,1	0,1	45,4	0,1	15,0	14,4	7,8	0,1
Trigo	1,1	0,0	0,0	0,0	0,0	22,9	23,8	9,7	0,1
Yuca	1,3	6,0	6,0	-0,2	0,0	62,4	57,9	-7,2	-0,1
Aneja grano seco	1,1	0,0	0,2	356,6	0,2	12,4	14,2	14,9	0,2
Alfalfa	1,3	16,2	16,8	3,5	0,1	179,3	185,2	5,1	0,1
Arveja grano verde	1,2	0,0	0,0	-6,0	0,0	23,1	22,4	18,9	0,2
Otros	12,2			18,8	2,2			6,2	0,8
<b>PECUARIA</b>	<b>34,6</b>			<b>0,8</b>	<b>0,4</b>			<b>2,1</b>	<b>0,7</b>
Leche	18,9	31,0	31,3	1,0	0,3	367,2	377,9	2,9	0,5
Carne de vacuno <sup>3/</sup>	11,6	1,8	1,9	1,5	0,2	21,9	22,3	1,7	0,2
Carne de porcino <sup>3/</sup>	1,7	0,6	0,6	-3,0	-0,1	5,7	5,8	1,3	0,0
Carne de ave <sup>3/</sup>	1,0	0,3	0,4	2,9	0,0	3,7	3,7	0,2	0,0
Carne de ovino <sup>3/</sup>	0,7	0,1	0,1	-3,8	0,0	0,9	0,9	-3,0	0,0
Huevo	0,5	0,2	0,2	-2,0	0,0	2,4	2,3	-2,4	0,0
Otros	0,2			-7,2	0,0			-5,4	0,0
<b>SECTOR AGROPECUARIO</b>	<b>100,0</b>			<b>-8,1</b>	<b>-8,1</b>			<b>6,0</b>	<b>6,0</b>

Nota: Debido al redondeo de los datos parciales, los totales pueden diferir de la suma de las partes.

1/ Cifras preliminares.

2/ A precios de 2007.

3/ Peso neto.

Fuente: Ministerio de Agricultura y Riego.

Elaboración: BCRP, Sucursal Trujillo. Departamento de Estudios Económicos.

- El decrecimiento del **subsector agrícola** (-16,2 por ciento) responde al menor dinamismo de cultivos orientados al mercado interno (-16,9 por ciento), principalmente de arroz cáscara (-72,4 por ciento), por menores áreas cosechadas. Asimismo, la producción orientada al mercado externo reportó una reducción de 0,7 por ciento.
- En el **subsector pecuario** (0,8 por ciento) se explica, básicamente, por la mayor producción de leche (1,0 por ciento) y carne de vacuno (1,5 por ciento).

En diciembre el sector minería cayó 3,6 por ciento en términos interanuales, por la menor producción de oro (-5,5 por ciento) y plata (-48,6 por ciento), ante los menores volúmenes de producción por Compañía Minera Coimolache.

## Cajamarca: Producción Minera <sup>1/</sup>

(Var. % real respecto al mismo periodo del año anterior)

	Estructura Porcentual 2020 <sup>2/</sup>	Diciembre				Enero - Diciembre			
		2020	2021	Var.%	Contribución%	2020	2021	Var.%	Contribución%
Oro (Onzas troy)	76,0	64 705	61 140	-5,5	-4,0	727 456	650 776	-10,5	-8,0
Cobre (TMF)	21,3	2 561	2 786	8,8	2,1	24 964	27 029	8,3	1,8
Plata (Onzas troy)	2,7	164 332	84 504	-48,6	-1,6	1 312 258	1 122 571	-14,5	-0,4
<b>SECTOR MINERÍA <sup>2/</sup></b>	<b>100,0</b>			<b>-3,6</b>	<b>-3,6</b>			<b>-6,6</b>	<b>-6,6</b>

<sup>1/</sup> Cifras preliminares.

<sup>2/</sup> A precios de 2007.

Fuente: Ministerio de Energía y Minas.

Elaboración: BCRP, Sucursal Trujillo. Departamento de Estudios Económicos.

- En diciembre la actividad minera cayó 3,6 por ciento en términos interanuales, por la menor producción de oro (-5,5 por ciento) y plata (-48,6 por ciento), ante los menores volúmenes de producción por Compañía Minera Coimolache. Por otro lado, aumentó la producción de cobre (8,8 por ciento).

- En enero del año 2022, el precio promedio del oro aumentó a US\$/oz.tr. 1 817, mostrando un crecimiento de 1,6 por ciento respecto al mes anterior. Este resultado se asocia a preocupaciones respecto a la propagación de contagios de Covid-19 en Estados Unidos, la mayor aversión al riesgo global y al fortalecimiento del dólar en los mercados internacionales. En tanto, en términos interanuales el precio promedio del oro disminuyó 2,7 por ciento.

## Cajamarca: Evolución de la producción minera <sup>1/</sup>

(Var. % real respecto a similar mes del año anterior)

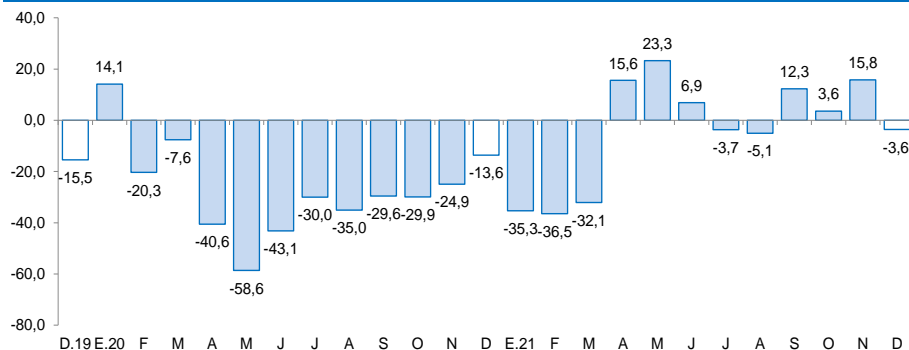

<sup>1/</sup> A precios de 2007.

Fuente: MINEM.

## Cotización internacional de oro

(US\$/oz.tr. promedio mensual – London Metal Exchange)

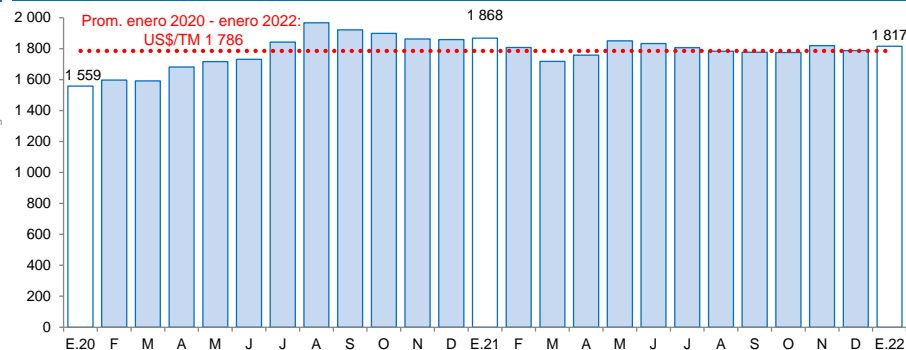

Fuente: Bloomberg.

En diciembre el sector manufactura cayó 31,7 por ciento interanual, debido principalmente al menor desempeño de productos de molinería (-72,4 por ciento).

## Cajamarca: Producción manufacturera

(Variación % real respecto al mismo periodo del año anterior) <sup>1/</sup>

Ramas de actividad	Estructura porcentual 2020 <sup>2/</sup>	Diciembre		Enero - Diciembre	
		Var. %	Contribución <sup>3/</sup>	Var. %	Contribución <sup>3/</sup>
<b>Productos Lácteos</b>	<b>60,1</b>	<b>21,6</b>	<b>9,0</b>	<b>36,9</b>	<b>22,2</b>
Queso	51,7	1,6	0,6	28,3	14,6
Mantequilla	0,2	269,5	0,5	249,1	0,5
Yogurt	1,3	47,6	0,5	52,0	0,7
Manjar blanco	6,9	2 623,8	7,4	91,7	6,3
<b>Productos de Molinería</b>	<b>38,5</b>	<b>-72,4</b>	<b>-41,5</b>	<b>5,9</b>	<b>2,3</b>
Arroz pilado	38,5	-72,4	-41,5	5,9	2,3
<b>Bebidas no Alcohólicas</b>	<b>1,1</b>	<b>85,6</b>	<b>0,6</b>	<b>53,7</b>	<b>0,6</b>
Agua embotellada	1,1	85,6	0,6	53,7	0,6
<b>Sustancias Químicas Básicas</b>	<b>0,3</b>	<b>59,7</b>	<b>0,1</b>	<b>17,0</b>	<b>0,1</b>
Oxígeno	0,3	59,7	0,1	17,0	0,1
<b>SECTOR MANUFACTURA</b>	<b>100,0</b>	<b>-31,7</b>	<b>-31,7</b>	<b>25,1</b>	<b>25,1</b>

1/ Cifras preliminares.

2/ A precios de 1994.

3/ En puntos porcentuales.

Fuente: Ministerio de Desarrollo Agrario y Riego y empresas industriales.

Elaboración: BCRP, Sucursal Trujillo. Departamento de Estudios Económicos.

En diciembre el sector manufactura cayó 31,7 por ciento interanual, debido principalmente al menor desempeño de productos de molinería (-72,4 por ciento). Por otro lado, la producción de lácteos aumentó 21,6 por ciento, por la mayor producción de manjar blanco (20 veces), queso (1,6 por ciento), mantequilla (269,5 por ciento) y yogurt (47,6 por ciento). Por último, aumentó la producción de bebidas no alcohólicas (85,6 por ciento). Por su parte, la producción manufacturera en el periodo enero-diciembre 2021 acumuló un crecimiento de 25,1 por ciento, debido a la mayor producción de lácteos (36,9 por ciento), sobre todo de queso (28,3 por ciento) y manjar blanco (91,7 por ciento); y de productos de molinería (5,9 por ciento) y de bebidas no alcohólicas (53,7 por ciento).

## Cajamarca: Evolución de la producción manufacturera no primaria

(Variación % real respecto al mismo mes del año anterior)

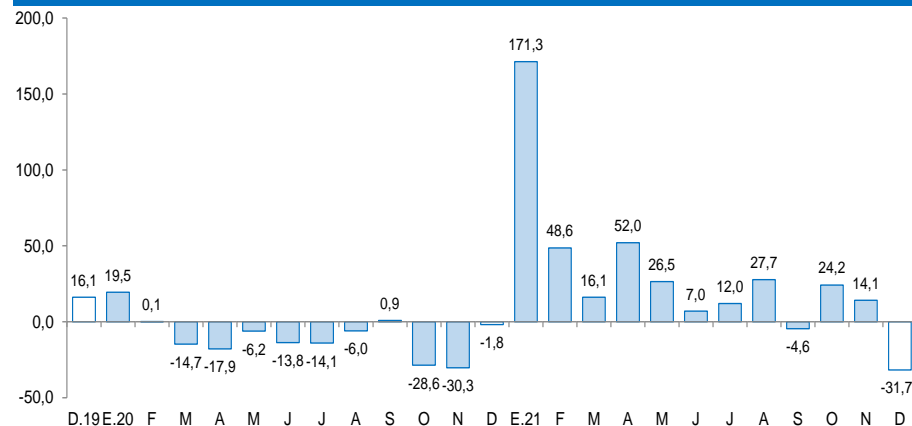

Fuente: Ministerio de Agricultura y Riego, Ministerio de la Producción y empresas industriales.

En el sector construcción, en diciembre de 2021, los despachos de cemento registraron un crecimiento de 16,5 por ciento.

## Cajamarca: Despachos de cemento (Var.% real respecto a similar mes del año anterior)

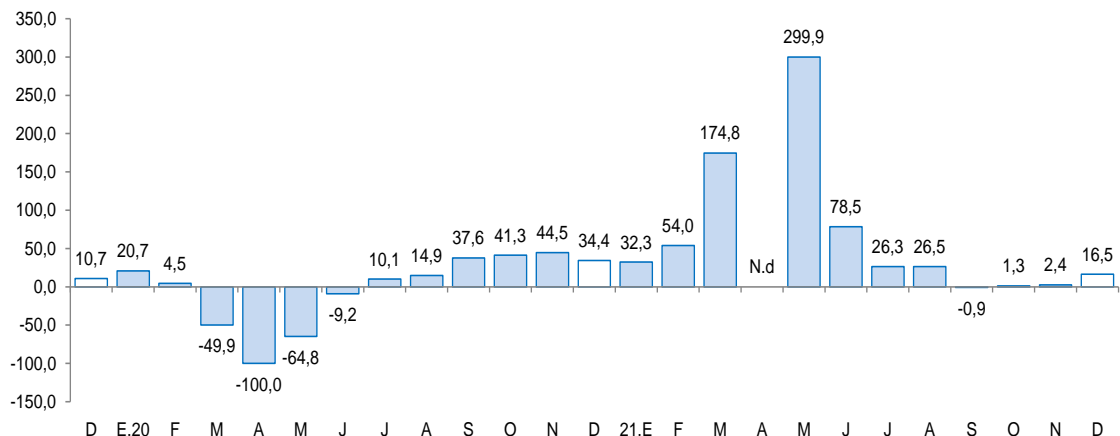

Fuente: Cementos Pacasmayo S.A.A.

- En el **sector construcción**, en diciembre de 2021, los despachos de cemento registraron un crecimiento de 16,5 por ciento. Este comportamiento se explica por el incremento de la autoconstrucción.
- Durante el periodo enero-diciembre 2021, **los despachos** totalizaron un volumen de 520,2 mil toneladas métricas, lo que significa un aumento de 44,0 por ciento con relación a lo registrado en igual período de 2020 (361,3 mil Tm.).

El saldo total del crédito en diciembre sumó S/ 5 071 millones y registró un aumento interanual de 3,9 por ciento, menor en 7,7 puntos porcentuales a la tasa registrada en el mismo periodo de 2020 (11,6 por ciento).

## Cajamarca: Crédito

(Saldos a fin de periodo en millones de soles)

Instituciones	Diciembre			
	2020	2021	Estructura %	Var. %
<b>Banco de la Nación <sup>1/</sup></b>	<b>176</b>	<b>167</b>	<b>3,3</b>	<b>-5,3</b>
<b>Agrobanco <sup>2/</sup></b>	<b>11</b>	<b>18</b>	<b>0,3</b>	<b>65,1</b>
<b>Banca múltiple</b>	<b>3 205</b>	<b>3 298</b>	<b>65,0</b>	<b>2,9</b>
<b>Instituciones no bancarias</b>	<b>1 490</b>	<b>1 589</b>	<b>31,3</b>	<b>6,6</b>
Cajas municipales	947	1 040	20,5	9,8
Cajas rurales	59	65	1,3	9,7
Edpymes	26	27	0,5	5,1
Empresas financieras	458	457	9,0	-0,3
<b>TOTAL <sup>3/</sup></b>	<b>4 882</b>	<b>5 071</b>	<b>100,0</b>	<b>3,9</b>
En MN	4 778	4 953	97,7	3,7
En ME	104	118	2,3	12,9

1/ Considera solo los créditos de consumo e hipotecario.

2/ No considera los créditos a las demás empresas del sistema financiero.

3/ Debido al redondeo de los datos parciales, los totales pueden diferir de la suma de las partes.

Fuente: Superintendencia de Banca, Seguros y AFP (SBS).

Elaboración: BCRP, Sucursal Trujillo. Departamento de Estudios Económicos.

- La **tasa de morosidad** en noviembre fue 5,2 por ciento, nivel inferior en 0,1 puntos porcentuales respecto a similar mes del año 2020. Por su parte, la morosidad de las instituciones no bancarias (6,4 por ciento) disminuyó 0,7 puntos porcentuales; y lo reportado en las instituciones bancarias (4,8 por ciento) fue mayor en 0,3 puntos porcentuales. En tanto que la tasa de morosidad del Banco de la Nación (2,3 por ciento) creció 0,2 puntos porcentuales con respecto al mismo mes del año anterior.

## Cajamarca: Evolución del crédito

(Var. % respecto a similar mes del año anterior)

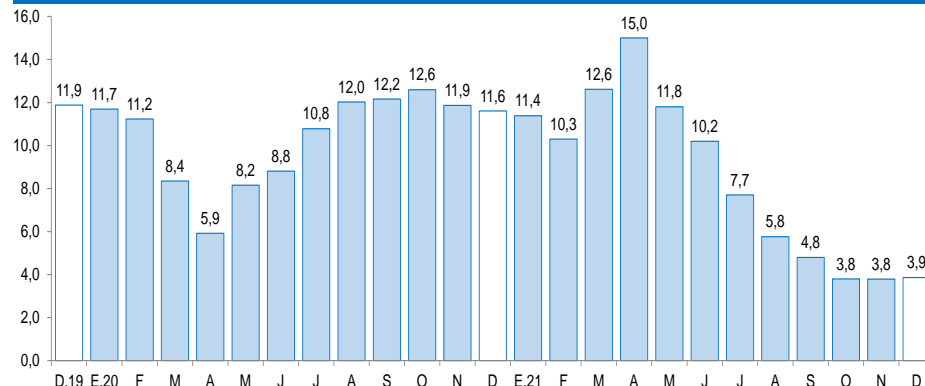

Fuente: Superintendencia de Banca, Seguros y AFP (SBS).

## Cajamarca: Tasa de morosidad <sup>1/</sup>

(Porcentaje)

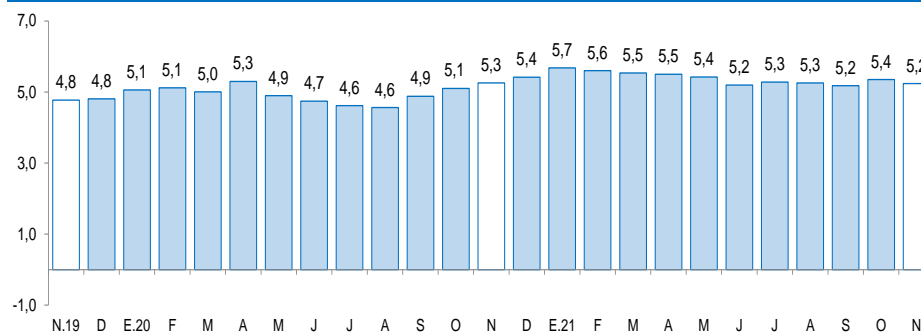

1/ Morosidad = (créditos vencidos + créditos en cobranza judicial) / colocaciones brutas.

Fuente: Superintendencia de Banca, Seguros y AFP (SBS).

Los depósitos en las instituciones financieras de Cajamarca al mes de diciembre (S/ 3 980 millones) crecieron 4,9 por ciento interanual, menor en 32,3 puntos porcentuales a la tasa registrada en el mismo mes de 2020 (37,2 por ciento).

## Cajamarca: Depósitos

(Saldos a fin de periodo en millones de soles)

Instituciones	Diciembre			
	2020	2021	Estructura %	Var. %
<b>Banco de la Nación</b>	<b>917</b>	<b>1 045</b>	<b>26,2</b>	<b>13,9</b>
<b>Banca múltiple</b>	<b>2 108</b>	<b>2 170</b>	<b>54,5</b>	<b>3,0</b>
<b>Instituciones no bancarias</b>	<b>770</b>	<b>765</b>	<b>19,2</b>	<b>-0,7</b>
Cajas municipales	600	589	14,8	-1,9
Cajas rurales	3	2	0,1	-29,1
Empresas financieras	167	174	4,4	4,4
<b>TOTAL <sup>1/</sup></b>	<b>3 795</b>	<b>3 980</b>	<b>100,0</b>	<b>4,9</b>
Depósitos a la vista	978	872	21,9	-10,8
Depósitos de ahorro	2 026	2 379	59,8	17,5
Depósitos a plazo	792	728	18,3	-8,1
En M/N	3 270	3 483	87,5	6,5
En M/E	525	496	12,5	-5,4

1/ Debido al redondeo de los datos parciales, los totales pueden diferir de la suma de las partes.

Fuente: Superintendencia de Banca, Seguros y AFP (SBS).

Elaboración: BCRP, Sucursal Trujillo. Departamento de Estudios Económicos.

- Según el **tipo de institución**, los depósitos en la banca múltiple que cuentan con una participación del 54,5 por ciento de los depósitos totales registraron un crecimiento interanual de 3,0 por ciento. En las instituciones no bancarias, los depósitos cayeron 0,7 por ciento, dentro de estas, las captaciones de las cajas municipales y rurales cayeron 1,9 por ciento y 29,1 por ciento, respectivamente. Por el contrario, las captaciones de las empresas financieras crecieron 4,4 por ciento. Los depósitos en el Banco de la Nación, los cuales concentran el 26,2 por ciento de los depósitos totales, aumentaron 13,9 por ciento.

## Cajamarca: Evolución de los depósitos

(Var.% respecto a similar mes del año anterior)

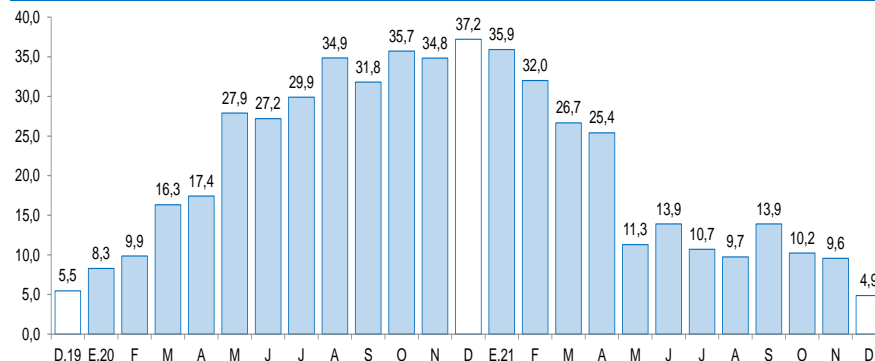

Fuente: Superintendencia de Banca, Seguros y AFP (SBS).



La inversión pública cayó 25,6 por ciento interanual en diciembre, por la menor ejecución de los gobiernos locales (-33,9 por ciento) y del Gobierno Nacional (-23,8 por ciento).

## Cajamarca: Inversión pública <sup>1/</sup>

(En millones de soles)

Niveles de gobierno	Diciembre			Enero - Diciembre		
	2020	2021	Var. % real	2020	2021	Var. % real
Gobierno Nacional	68	55	-23,8	438	391	-14,3
Gobierno Regional	39	52	25,7	150	283	80,8
Gobiernos locales	255	179	-33,9	755	1 154	47,0
<b>Total</b>	<b>361</b>	<b>286</b>	<b>-25,6</b>	<b>1 343</b>	<b>1 828</b>	<b>30,8</b>

<sup>1/</sup> Información actualizada al 31 de diciembre del 2021.

Fuente: Ministerio de Economía y Finanzas (MEF).

Elaboración: BCRP, Sucursal Trujillo. Departamento de Estudios Económicos.

## Cajamarca: Evolución de la inversión pública

(Var.% real respecto a similar mes del año anterior)

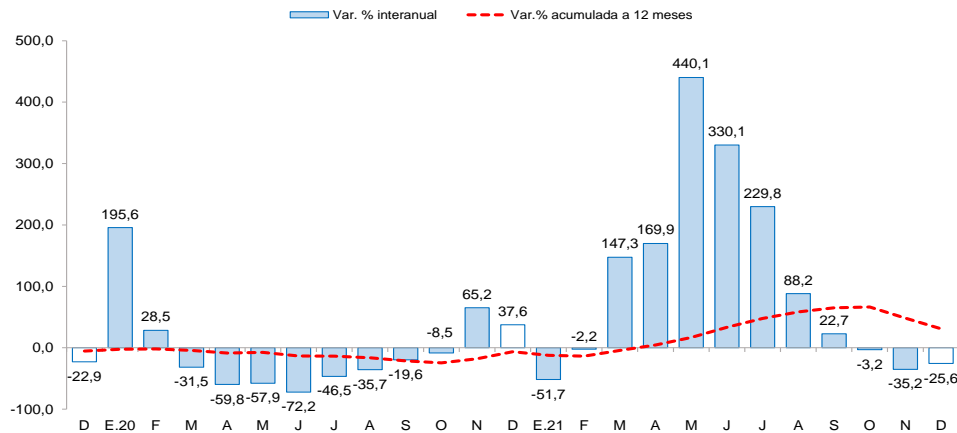

Fuente: Ministerio de Economía y Finanzas (MEF).

- La **inversión pública** cayó 25,6 por ciento interanual en diciembre, por la menor ejecución de los gobiernos locales (-33,9 por ciento) y del Gobierno Nacional (-23,8 por ciento). El resultado en los gobiernos locales se explica por la menor ejecución de proyectos de saneamiento (-43,6 por ciento) y transporte (-1,0 por ciento); y en el Gobierno Nacional se explica por la menor ejecución de proyectos de transporte (-43,9 por ciento) y agropecuaria (-8,7 por ciento). Por otro lado, en el periodo de enero a diciembre de 2021, la inversión pública acumulada registró un crecimiento de 30,8 por ciento interanual, sustentada por la mayor ejecución del Gobierno Regional (80,8 por ciento) y de los gobiernos locales (47,0 por ciento).
- Entre los principales proyectos que el **Gobierno nacional** desembolsó en el mes destacan: “Mejoramiento de los servicios académicos y administrativos de la Universidad Nacional de Jaén distrito de Jaén, provincia de Jaén”. (S/. 1,5 millones).
- En el **Gobierno regional** destacan los proyectos de: “Construcción e implementación del hospital II-2 de Jaén”. (S/. 11,0 millones).
- Por su parte, los **Gobiernos locales**: “Mejoramiento de los caminos vecinales en los siguientes tramos: Tosten - Nogal, Pan de Azúcar - Pan de Azúcar Bajo, El Roble - Guayaquil, Tillapampa- Chilinlla y La Pauca - El Provenir, La Palomita- Chilal del distrito de Pulán - provincia de Santa Cruz” (S/. 9,6 millones).