

# **Cajamarca: Síntesis de Actividad Económica - Octubre 2021 -**

**Departamento de Estudios Económicos  
Sucursal Trujillo**

Lunes 27 de diciembre de 2021

*El Banco Central de Reserva del Perú (BCRP) considera importante presentar un conjunto de indicadores sectoriales de la actividad económica regional, cuya base estadística es recopilada de las siguientes fuentes de información: INEI, MINAGRI, MINEM, PRODUCE, SBS, SUNAT, MEF y empresas.*

### Actividad Primaria

- La **actividad agropecuaria** en octubre creció 11,4 por ciento interanual, por la mayor producción agrícola (18,6 por ciento), orientada tanto al mercado interno (21,9 por ciento) como el mercado externo (5,0 por ciento); y por la mayor producción pecuaria (2,9 por ciento).
- En octubre la **actividad minera** creció 3,6 por ciento con respecto a similar mes del año anterior, por la mayor producción de cobre (55,5 por ciento), ante los mayores volúmenes de producción por Gold Fields la Cima.

### Otros Indicadores de Actividad Económica

- En octubre la **actividad manufacturera** creció 8,7 por ciento interanual, debido al mayor desempeño de productos de molinería (97,3 por ciento) y de bebidas no alcohólicas (110,0 por ciento). Asimismo, la producción industrial acumulada en el periodo enero-octubre de 2021 aumentó 31,0 por ciento.
- En el **sector construcción**, los despachos de cemento registraron un aumento de 1,3 por ciento en octubre. En el periodo de enero a octubre, el sector acumuló un crecimiento de 54,9 por ciento interanual.
- El saldo total **del crédito** en octubre sumó S/ 5 013 millones y registró un aumento interanual de 3,8 por ciento, menor en 8,8 puntos porcentuales a la tasa registrada en el mismo periodo de 2020 (12,6 por ciento).
- La **inversión pública** cayó 3,2 por ciento interanual en octubre, por la menor ejecución del Gobierno Nacional (-32,5 por ciento). En el periodo de enero a octubre de 2021, la inversión pública acumula un crecimiento de 76,7 por ciento interanual.

### Cajamarca: Otros indicadores de actividad económica

(Variación % respecto a similar mes del año anterior)

	May. 21	Jun. 21	Jul. 21	Ago. 21	Set. 21	Oct. 21
Producción industrial	↑25,8	↑5,5	↑9,8	↑26,0	↓-4,7	↑8,7
Despacho de cemento	↑299,9	↑78,5	↑26,3	↑26,5	↓-0,9	↑1,3
Crédito total	↑11,8	↑10,2	↑7,7	↑5,8	↑4,8	↑3,8
Inversión pública <sup>1/</sup>	↑440,1	↑330,0	↑229,6	↑88,2	↑22,7	↓-3,2

1/ En términos reales.

Fuentes: BCRP - Sucursal Trujillo, SUNAT y MEF.

En octubre, creció 11,4 por ciento interanual, por la mayor producción agrícola (18,6 por ciento), orientada tanto al mercado interno (21,9 por ciento) como el mercado externo (5,0 por ciento); y por la mayor producción pecuaria (2,9 por ciento).

## Cajamarca: Producción de principales productos agropecuarios <sup>1/</sup>

(Miles de toneladas)

Subsectores	Estructura Porcentual 2020 <sup>2/</sup>	Octubre				Enero - Octubre			
		2020	2021	Var.%	Contribución %	2020	2021	Var.%	Contribución %
<b>AGRÍCOLA</b>	<b>65,4</b>			<b>18,6</b>	<b>10,1</b>			<b>8,7</b>	<b>5,9</b>
<b>Orientada al mercado externo y agroindustria <sup>2/</sup></b>	<b>24,2</b>			<b>5,0</b>	<b>0,5</b>			<b>8,3</b>	<b>2,3</b>
Café	21,2	2,1	2,2	5,4	0,5	71,8	76,7	6,9	1,7
Maíz amarillo duro	2,3	0,3	0,3	-9,4	0,0	51,9	62,3	20,0	0,5
Cacao	0,4	0,1	0,1	6,6	0,0	1,0	1,2	21,9	0,1
Palta	0,4	0,2	0,2	-4,0	0,0	4,2	4,7	14,2	0,0
<b>Orientada al mercado interno <sup>2/</sup></b>	<b>41,2</b>			<b>21,9</b>	<b>9,5</b>			<b>8,9</b>	<b>3,6</b>
Papa	10,4	18,8	22,6	20,3	1,7	325,2	346,5	6,6	0,7
Arroz cáscara	8,6	12,9	25,4	97,3	10,3	124,4	158,3	27,2	1,9
Maíz amiláceo	2,3	0,0	0,0	10,2	0,0	30,4	34,2	12,7	0,3
Frijol grano seco	1,9	1,7	0,3	-84,4	-2,9	14,8	14,0	-5,5	-0,1
Trigo	1,2	1,0	1,3	26,4	0,2	22,8	23,7	4,2	0,1
Yuca	1,3	7,6	7,6	-0,4	0,0	49,4	43,9	-11,2	-0,1
Arveja grano seco	1,1	3,0	4,0	30,5	1,3	10,8	12,7	18,1	0,2
Alfalfa	1,3	17,2	14,7	-14,4	-0,3	149,0	152,6	2,4	0,0
Arveja grano verde	1,2	1,7	0,4	-73,6	-1,1	22,0	22,1	0,7	0,0
Otros	12,1			2,4	0,2			5,2	0,6
<b>PECUARIA</b>	<b>34,6</b>			<b>2,9</b>	<b>1,3</b>			<b>2,3</b>	<b>0,7</b>
Leche	18,9	29,6	30,9	4,4	1,1	306,6	316,3	3,2	0,6
Carne de vacuno <sup>3/</sup>	11,6	1,8	1,9	2,0	0,3	18,1	18,4	1,7	0,2
Carne de porcino <sup>3/</sup>	1,7	0,5	0,5	-3,1	-0,1	4,6	4,7	2,2	0,0
Carne de ave <sup>3/</sup>	1,0	0,3	0,3	4,3	0,1	3,0	3,0	-0,3	0,0
Carne de ovino <sup>3/</sup>	0,7	0,1	0,1	-6,0	-0,1	0,7	0,7	-2,3	0,0
Huevo	0,4	0,2	0,2	-2,2	0,0	2,0	1,9	-2,2	0,0
Otros	0,2			-3,9	0,0			-6,4	0,0
<b>SECTOR AGROPECUARIO</b>	<b>100,0</b>			<b>11,4</b>	<b>11,4</b>			<b>6,6</b>	<b>6,6</b>

Nota: Debido al redondeo de los datos parciales, los totales pueden diferir de la suma de las partes.

<sup>1/</sup> Cifras preliminares.

<sup>2/</sup> A precios de 2007.

<sup>3/</sup> Peso neto.

Fuente: Ministerio de Agricultura y Riego.

Elaboración: BCRP, Sucursal Trujillo. Departamento de Estudios Económicos.

- El crecimiento del **subsector agrícola** (18,6 por ciento) responde a la mayor producción de cultivos orientados al mercado interno (21,9 por ciento), principalmente de arroz cáscara (97,3 por ciento), papa (20,3 por ciento) y arveja grano seco (30,5 por ciento). Por otro lado, los productos orientados al mercado externo y agroindustria crecieron 5,0 por ciento, lo cual se explica, esencialmente, por la mayor producción de café (5,4 por ciento).
- En el **subsector pecuario** (2,9 por ciento) se explica, básicamente, por la mayor producción de leche (4,4 por ciento), carne de vacuno (2,0 por ciento) y carne de ave (4,3 por ciento).

En octubre la actividad minera creció 3,6 por ciento en términos interanuales, por la mayor producción de cobre (55,5 por ciento), ante los mayores volúmenes de producción por Gold Fields la Cima.

## Cajamarca: Producción Minera <sup>1/</sup>

(Var. % real respecto al mismo periodo del año anterior)

	Estructura Porcentual 2020 <sup>2/</sup>	Octubre				Enero - Octubre			
		2020	2021	Var.%	Contribución%	2020	2021	Var.%	Contribución%
Oro (Onzas troy)	76,0	57 530	53 483	-7,0	-5,5	605 063	524 254	-13,4	-10,2
Cobre (TMF)	21,3	1 673	2 602	55,5	10,3	20 497	21 696	5,9	1,2
Plata (Onzas troy)	2,7	128 070	79 106	-38,2	-1,2	1 009 631	953 796	-5,5	-0,1
<b>SECTOR MINERÍA <sup>2/</sup></b>	<b>100,0</b>			<b>3,6</b>	<b>3,6</b>			<b>-9,1</b>	<b>-9,1</b>

<sup>1/</sup> Cifras preliminares.

<sup>2/</sup> A precios de 2007.

Fuente: Ministerio de Energía y Minas.

Elaboración: BCRP, Sucursal Trujillo. Departamento de Estudios Económicos.

- En octubre la actividad minera creció 3,6 por ciento en términos interanuales, por la mayor producción de cobre (55,5 por ciento), ante los mayores volúmenes de producción por Gold Fields la Cima. Por otro lado, disminuyó la producción de oro (-7,0 por ciento) y plata (-38,2 por ciento).

- En octubre del año 2021, el precio promedio del oro descendió a US\$/oz.tr. 1 820 mostrando un crecimiento de 2,4 por ciento respecto al mes anterior. Este resultado se asocia a la disminución de los rendimientos de los bonos del Tesoro de los Estados Unidos en un entorno de temores por la elevada inflación global. En tanto, en términos interanuales el precio promedio del oro disminuyó 2,3 por ciento.

## Cajamarca: Evolución de la producción minera <sup>1/</sup>

(Var. % real respecto a similar mes del año anterior)

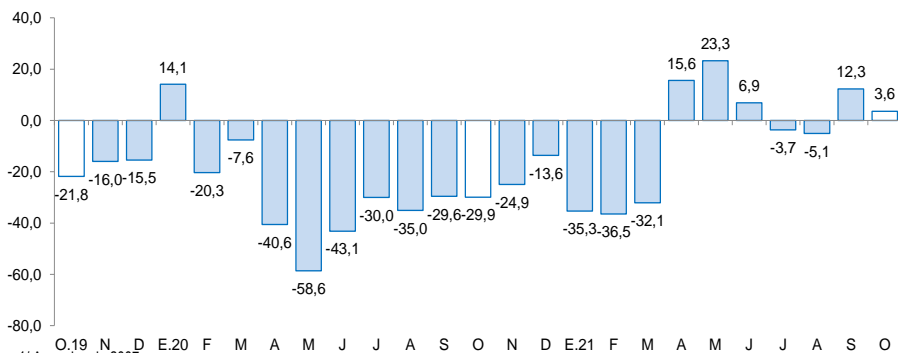

<sup>1/</sup> A precios de 2007.

Fuente: MINEM.

## Cotización internacional de oro

(US\$/oz.tr. promedio mensual – London Metal Exchange)

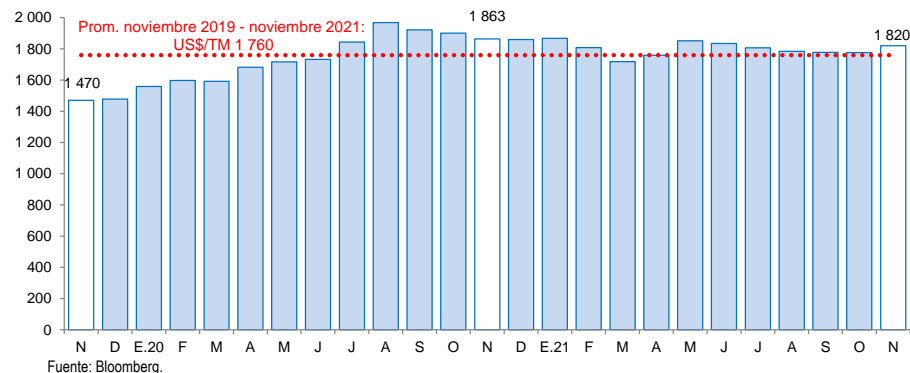

Fuente: Bloomberg.

En octubre el sector manufactura 8,7 por ciento interanual, debido al mayor desempeño de productos de molinería (97,3 por ciento) y de bebidas no alcohólicas (110,0 por ciento).

## Cajamarca: Producción manufacturera

(Variación % real respecto al mismo periodo del año anterior) <sup>1/</sup>

Ramas de actividad	Estructura porcentual 2020 <sup>2/</sup>	Octubre		Enero - Octubre	
		Var.%	Contribución <sup>3/</sup>	Var.%	Contribución <sup>3/</sup>
<b>Productos Lácteos</b>	<b>60,1</b>	<b>-36,8</b>	<b>-24,3</b>	<b>32,3</b>	<b>20,7</b>
Queso	51,7	-45,0	-24,2	26,2	14,2
Mantequilla	0,2	253,7	0,6	214,1	0,5
Yogurt	1,3	41,3	0,5	50,0	0,7
Manjar blanco	6,9	-11,1	-1,2	64,1	5,4
<b>Productos de Molinería</b>	<b>38,5</b>	<b>97,3</b>	<b>31,9</b>	<b>28,3</b>	<b>9,7</b>
Arroz pilado	38,5	97,3	31,9	28,3	9,7
<b>Bebidas no Alcohólicas</b>	<b>1,1</b>	<b>110,0</b>	<b>1,1</b>	<b>52,3</b>	<b>0,6</b>
Agua embotellada	1,1	110,0	1,1	52,3	0,6
<b>Sustancias Químicas Básicas</b>	<b>0,3</b>	<b>23,5</b>	<b>0,1</b>	<b>9,9</b>	<b>0,0</b>
Oxígeno	0,3	23,5	0,1	9,9	0,0
<b>SECTOR MANUFACTURA</b>	<b>100,0</b>	<b>8,7</b>	<b>8,7</b>	<b>31,0</b>	<b>31,0</b>

1/ Cifras preliminares.

2/ A precios de 1994.

3/ En puntos porcentuales.

Fuente: Ministerio de Desarrollo Agrario y Riego y empresas industriales.

Elaboración: BCRP, Sucursal Trujillo. Departamento de Estudios Económicos.

- En octubre el sector manufactura creció 8,7 por ciento interanual, debido al mayor desempeño de productos de molinería (97,3 por ciento) y de bebidas no alcohólicas (110,0 por ciento). Por otro lado, la producción de lácteos cayó 36,8 por ciento, principalmente por queso (-45,0 por ciento). Por su parte, la producción manufacturera en el periodo enero-octubre 2021 acumuló un crecimiento de 31,0 por ciento, debido a la mayor producción de lácteos (32,3 por ciento), sobre todo de queso (26,2 por ciento) y manjar blanco (64,1 por ciento); y de productos de molinería (28,3 por ciento).

## Cajamarca: Evolución de la producción manufacturera no primaria

(Variación % real respecto al mismo mes del año anterior)

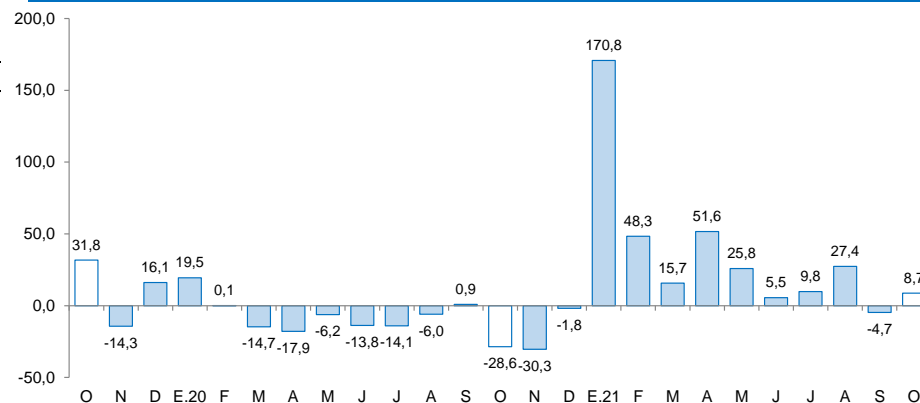

Fuente: Ministerio de Agricultura y Riego, Ministerio de la Producción y empresas industriales.

En el sector construcción, en octubre de 2021, los despachos de cemento registraron un crecimiento de 1,3 por ciento.

## Cajamarca: Despachos de cemento (Var.% real respecto a similar mes del año anterior)

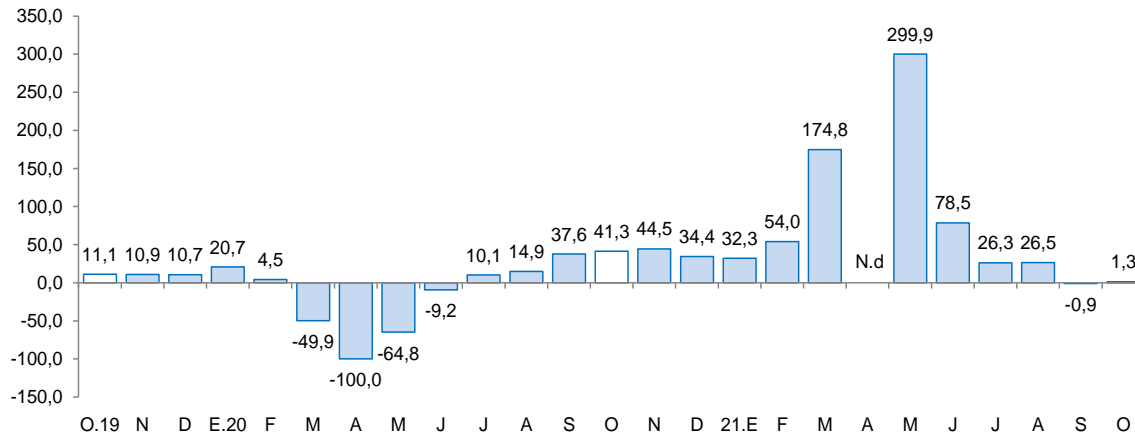

Fuente: Cementos Pacasmayo S.A.A.

- En el **sector construcción**, en octubre de 2021, los despachos de cemento registraron un crecimiento de 1,3 por ciento. Este comportamiento se explica por el incremento de la autoconstrucción.
- Durante el periodo enero-octubre 2021, **los despachos** un volumen de 425,9 mil toneladas métricas, lo que significa un aumento de 54,9 por ciento con relación a lo registrado en igual período de 2020 (274,9 mil Tm.).

El saldo total del crédito en octubre sumó S/ 5 013 millones y registró un aumento interanual de 3,8 por ciento, menor en 8,8 puntos porcentuales a la tasa registrada en el mismo periodo de 2020 (12,6 por ciento).

## Cajamarca: Crédito

(Saldos a fin de periodo en millones de soles)

Instituciones	Octubre			
	2020	2021	Estructura %	Var. %
<b>Banco de la Nación 1/</b>	<b>179</b>	<b>160</b>	<b>3,2</b>	<b>-10,6</b>
<b>Agrobanco 2/</b>	<b>11</b>	<b>16</b>	<b>0,3</b>	<b>45,4</b>
<b>Banca múltiple</b>	<b>3 173</b>	<b>3 286</b>	<b>65,6</b>	<b>3,6</b>
<b>Instituciones no bancarias</b>	<b>1 469</b>	<b>1 551</b>	<b>30,9</b>	<b>5,6</b>
Cajas municipales	927	1 019	20,3	10,0
Cajas rurales	59	63	1,3	6,5
Edpymes	25	27	0,5	6,5
Empresas financieras	458	442	8,8	-3,4
<b>TOTAL 3/</b>	<b>4 831</b>	<b>5 013</b>	<b>100,0</b>	<b>3,8</b>
En M/N	4 707	4 895	97,7	4,0
En M/E	124	118	2,3	-5,3

1/ Considera solo los créditos de consumo e hipotecario.

2/ No considera los créditos a las demás empresas del sistema financiero.

3/ Debido al redondeo de los datos parciales, los totales pueden diferir de la suma de las partes.

Fuente: Superintendencia de Banca, Seguros y AFP (SBS).

Elaboración: BCRP, Sucursal Trujillo. Departamento de Estudios Económicos.

- La **tasa de morosidad** en octubre fue 5,2 por ciento, nivel superior en 0,3 puntos porcentuales respecto a similar mes del año 2020. Por su parte, la morosidad de las instituciones no bancarias (6,7 por ciento) disminuyó 0,1 puntos porcentuales; y lo reportado en las instituciones bancarias (4,5 por ciento) fue mayor en 0,5 puntos porcentuales. En tanto que la tasa de morosidad del Banco de la Nación (2,3 por ciento) creció 0,2 puntos porcentuales con respecto al mismo mes del año anterior.

## Cajamarca: Evolución del crédito

(Var.% respecto a similar mes del año anterior)

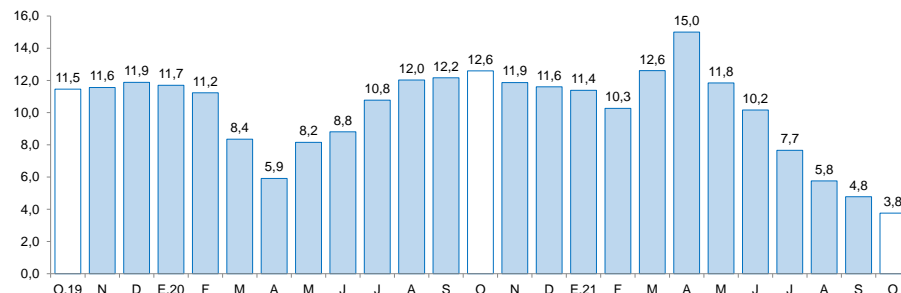

Fuente: Superintendencia de Banca, Seguros y AFP (SBS).

## Cajamarca: Tasa de morosidad 1/

(Porcentaje)

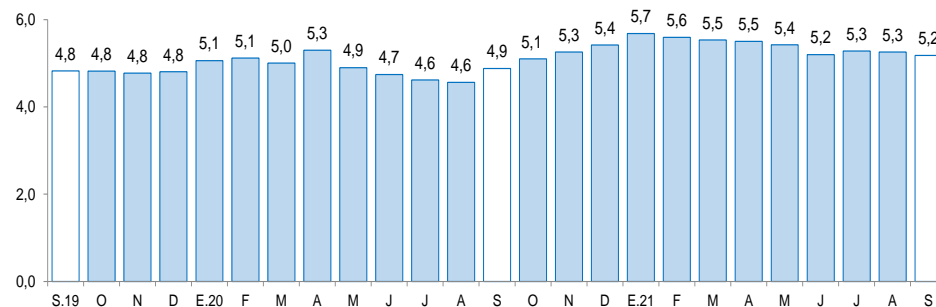

1/ Morosidad = (créditos vencidos + créditos en cobranza judicial) / colocaciones brutas.

Fuente: Superintendencia de Banca, Seguros y AFP (SBS).

Los depósitos en las instituciones financieras de Cajamarca al mes de octubre (S/ 3 895 millones) crecieron 10,2 por ciento interanual, menor en 25,5 puntos porcentuales a la tasa registrada en el mismo mes de 2020 (35,7 por ciento).

## Cajamarca: Depósitos

(Saldos a fin de periodo en millones de soles)

Instituciones	Octubre			
	2020	2021	Estructura %	Var. %
<b>Banco de la Nación</b>	<b>869</b>	<b>934</b>	<b>24,0</b>	<b>7,5</b>
<b>Banca múltiple</b>	<b>1 934</b>	<b>2 213</b>	<b>56,8</b>	<b>14,4</b>
<b>Instituciones no bancarias</b>	<b>731</b>	<b>749</b>	<b>19,2</b>	<b>2,4</b>
Cajas municipales	572	574	14,7	0,5
Cajas rurales	4	3	0,1	-26,0
Empresas financieras	155	171	4,4	10,4
<b>TOTAL <sup>1/</sup></b>	<b>3 534</b>	<b>3 895</b>	<b>100,0</b>	<b>10,2</b>
Depósitos a la vista	863	986	25,3	14,2
Depósitos de ahorro	1 903	2 206	56,6	15,9
Depósitos a plazo	768	704	18,1	-8,4
En M/N	3 069	3 329	85,5	8,5
En M/E	465	566	14,5	21,7

1/ Debido al redondeo de los datos parciales, los totales pueden diferir de la suma de las partes.

Fuente: Superintendencia de Banca, Seguros y AFP (SBS).

Elaboración: BCRP, Sucursal Trujillo. Departamento de Estudios Económicos.

## Cajamarca: Evolución de los depósitos

(Var.% respecto a similar mes del año anterior)

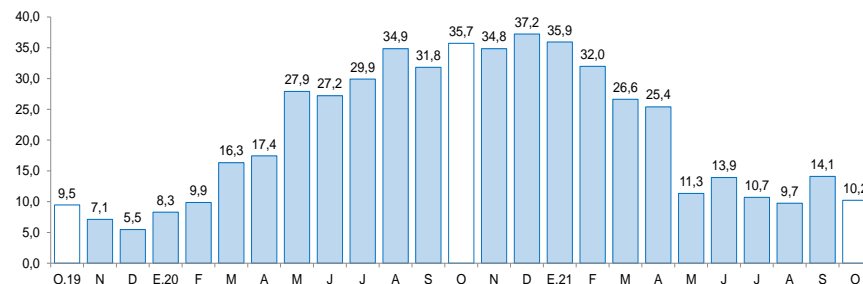

Fuente: Superintendencia de Banca, Seguros y AFP (SBS).

- Según el **tipo de institución**, los depósitos en la banca múltiple que cuentan con una participación del 56,8 por ciento de los depósitos totales registraron un crecimiento interanual de 14,4 por ciento. En las instituciones no bancarias, los depósitos crecieron 2,4 por ciento, dentro de estas, las captaciones de las empresas financieras y cajas municipales crecieron 10,4 por ciento y 0,5 por ciento, respectivamente. Por el contrario, las captaciones de las cajas rurales cayeron 26,0 por ciento. Los depósitos en el Banco de la Nación, los cuales concentran el 24,0 por ciento de los depósitos totales, aumentaron 7,5 por ciento.



La inversión pública cayó 3,2 por ciento interanual en octubre, por la menor ejecución del Gobierno Nacional (-32,5 por ciento).

## Cajamarca: Inversión pública <sup>1/</sup> (En millones de soles)

Niveles de Gobierno	Octubre			Enero-Octubre		
	2020	2021	Var.%real	2020	2021	Var.%real
Gobierno Nacional	47	33	-32,5	276	300	11,0
Gobierno Regional	13	25	75,6	84	207	138,5
Gobierno Local	91	96	0,4	413	881	105,8
<b>Total</b>	<b>150</b>	<b>154</b>	<b>-3,2</b>	<b>757</b>	<b>1389</b>	<b>76,7</b>

1/ información actualizada al 310 septiembre de 2021

Fuente: Ministerio de Economía y Finanzas (MEF).

Elaboración: BCRP, sucursal Trujillo Dpto. de Estudios Económicos.

## Cajamarca: Evolución de la inversión pública (Var.% real respecto a similar mes del año anterior)

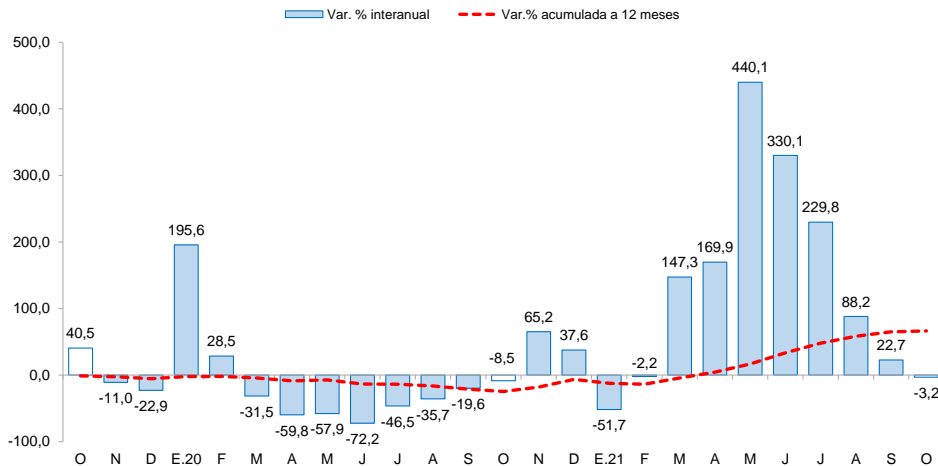

- La **inversión pública** cayó 3,2 por ciento interanual en octubre, por la menor ejecución del Gobierno Nacional (-32,5 por ciento). El resultado en el Gobierno Nacional se explica por la menor ejecución de proyectos de transporte (-34,5 por ciento) y educación (-23,3 por ciento). Por otro lado, en el periodo de enero a octubre de 2021, la inversión pública acumulada registró un crecimiento de 76,7 por ciento interanual, sustentada por la mayor ejecución del Gobierno Regional (138,5 por ciento), de los gobiernos locales (105,8 por ciento) y del Gobierno Nacional (11,0 por ciento). En el periodo de enero a octubre de 2021, la inversión pública acumulada representa el 47,7 por ciento del PIM, superior en 18,1 puntos porcentuales de lo ejecutado en igual periodo de 2020. El Gobierno Nacional registra un avance de 56,5 por ciento, seguido por los gobiernos locales (49,9 por ciento) y por el Gobierno Regional (33,6 por ciento).

- Entre los principales proyectos que el **Gobierno nacional** desembolsó en el mes destacan: “mejoramiento de los servicios académicos y administrativos de Universidad Nacional de Jaén distrito de Jaén, provincia de Jaén. Con una inversión de (0,7 millones).

- En el **Gobierno regional** destacan los proyectos de: “Construcción y mejoramiento de la carretera – 3n (Bambamarca) – Paccha – Chimbán – Pion – I.d con Amazonas (emp. Am-103 El triunfo)-” (S/. 2,9 millones).

- Por su parte, los **Gobiernos locales**: “Gestión del programa y otros: Programa de apoyo al transporte subnacional - PATS.” (S/. 3,9 millones).