



# Cajamarca: Síntesis de Actividad Económica - Agosto 2021 -

Departamento de Estudios Económicos  
Sucursal Trujillo

Jueves 21 de Octubre de 2021

*El Banco Central de Reserva del Perú (BCRP) considera importante presentar un conjunto de indicadores sectoriales de la actividad económica regional, cuya base estadística es recopilada de las siguientes fuentes de información: INEI, MINAGRI, MINEM, PRODUCE, SBS, SUNAT, MEF y empresas.*

### Actividad Primaria

- La **actividad agropecuaria** en agosto creció 13,4 por ciento interanual, por la mayor producción agrícola (18,9 por ciento) y pecuaria (2,1 por ciento).
- En agosto la **actividad minera** disminuyó 5,1 por ciento con respecto a similar mes del año anterior, por la menor producción de oro (-12,7 por ciento) y plata (-32,0 por ciento).

### Otros Indicadores de Actividad Económica

- En agosto la **actividad manufacturera** creció 26,0 por ciento interanual, debido a la mayor producción de arroz pilado (196,5 por ciento). Asimismo, la producción industrial acumulada en el periodo enero-agosto aumentó 38,9 por ciento.
- En el **sector construcción**, los despachos de cemento registraron un crecimiento de 26,5 por ciento en agosto. En el periodo de enero a agosto, el sector acumuló un crecimiento de 83,0 por ciento interanual.
- El saldo total **del crédito** en agosto sumó S/ 4 988 millones y registró un aumento interanual de 5,8 por ciento, menor en 6,2 puntos porcentuales a la tasa registrada en el mismo periodo de 2020 (12,0 por ciento).
- La **inversión pública** creció 88,2 por ciento interanual en agosto, por la mayor ejecución del Gobierno Regional (217,6 por ciento), de los gobiernos locales (84,5 por ciento) y del Gobierno Nacional (28,6 por ciento).

### Cajamarca: Otros indicadores de actividad económica (Variación % respecto a similar mes del año anterior)

	Mar. 21	Abr. 21	May. 21	Jun. 21	Jul. 21	Ago. 21
Producción industrial	↑ 14,0	↑ 26,9	↑ 25,8	↑ 5,6	↑ 9,9	↑ 26,0
Despacho de cemento	↑ 174,8	nd	↑ 299,9	↑ 78,5	↑ 26,3	↑ 26,5
Crédito total	↑ 12,6	↑ 15,0	↑ 11,8	↑ 10,2	↑ 7,7	↑ 5,8
Inversión pública <sup>1/</sup>	↑ 147,3	↑ 169,9	↑ 440,1	↑ 330,0	↑ 229,6	↑ 88,2

nd: no disponible

1/ En términos reales.

Fuentes: BCRP - Sucursal Trujillo, SUNAT y MEF.

En agosto, el sector agropecuario creció 13,4 por ciento interanual, por la mayor producción agrícola (18,9 por ciento), orientada tanto al mercado interno (21,6 por ciento) como externo (16,4 por ciento); y por la producción pecuaria (2,1 por ciento).

## Cajamarca: Producción de principales productos agropecuarios <sup>1/</sup>

(Miles de toneladas)

Subsectores	Estructura Porcentual 2020 <sup>2/</sup>	Agosto				Enero - Agosto			
		2020	2021	Var.%	Contribución %	2020	2021	Var.%	Contribución %
<b>AGRÍCOLA</b>	<b>65,4</b>			<b>18,9</b>	<b>12,7</b>			<b>7,8</b>	<b>5,4</b>
Orientada al mercado externo y agroindustria <sup>2/</sup>	<b>24,2</b>			<b>16,4</b>	<b>5,6</b>			<b>8,1</b>	<b>2,4</b>
Café	21,2	9,0	10,1	11,6	3,6	65,4	69,9	6,5	1,7
Maíz amarillo duro	2,3	5,0	8,9	76,2	1,8	50,3	61,2	21,7	0,6
Cacao	0,4	0,1	0,1	10,3	0,0	0,9	1,1	23,7	0,1
Palta	0,4	0,2	0,3	84,9	0,1	3,9	4,3	11,2	0,0
Orientada al mercado interno <sup>2/</sup>	<b>41,2</b>			<b>21,6</b>	<b>7,1</b>			<b>7,5</b>	<b>3,0</b>
Papa	10,4	14,5	16,9	16,8	0,8	287,4	297,4	3,5	0,4
Arroz cáscara	8,6	4,9	14,3	191,7	5,6	99,8	116,5	16,7	1,1
Maíz amiláceo	2,3	1,9	1,5	-20,5	-0,3	30,0	33,5	11,9	0,4
Frijol grano seco	1,9	1,5	0,9	-43,2	-1,0	12,3	13,7	11,1	0,2
Trigo	1,2	7,2	8,4	16,0	0,7	17,9	19,2	7,1	0,1
Yuca	1,3	6,0	4,2	-29,3	-0,4	35,6	30,1	-15,5	-0,2
Arveja grano seco	1,1	2,4	2,9	18,1	0,5	4,4	5,3	20,5	0,1
Alfalfa	1,3	15,5	15,4	-0,8	0,0	116,8	122,8	5,1	0,1
Arveja grano verde	1,2	4,2	3,9	-6,6	-0,2	18,2	19,5	7,1	0,1
<b>PECUARIA</b>	<b>34,6</b>			<b>2,1</b>	<b>0,7</b>			<b>2,2</b>	<b>0,7</b>
Leche	18,9	30,3	31,2	2,9	0,5	247,4	254,5	2,9	0,5
Carne de vacuno <sup>3/</sup>	11,6	1,7	1,8	2,2	0,2	14,5	14,7	1,7	0,2
Carne de porcino <sup>3/</sup>	1,7	0,5	0,5	0,2	0,0	3,6	3,7	3,5	0,0
Carne de ave <sup>3/</sup>	1,0	0,3	0,3	2,3	0,0	2,4	2,3	-1,4	0,0
Carne de ovino <sup>3/</sup>	0,7	0,1	0,1	-7,8	-0,1	0,6	0,6	-1,5	0,0
Huevo	0,4	0,2	0,2	-4,0	0,0	1,6	1,6	-2,1	0,0
<b>SECTOR AGROPECUARIO</b>	<b>100,0</b>			<b>13,4</b>	<b>13,4</b>			<b>6,1</b>	<b>6,1</b>

Nota: Debido al redondeo de los datos parciales, los totales pueden diferir de la suma de las partes.

1/ Cifras preliminares.

2/ A precios de 2007.

3/ Peso neto.

Fuente: Ministerio de Agricultura y Riego.

Elaboración: BCRP, Sucursal Trujillo. Departamento de Estudios Económicos.

- El crecimiento del **subsector agrícola** (18,9 por ciento) responde a la mayor producción de cultivos orientados al mercado externo y agroindustria (16,4 por ciento), principalmente de café (11,6 por ciento), maíz amarillo duro (76,2 por ciento) y palta (84,9 por ciento). Por otro lado, los productos orientados al mercado interno crecieron 21,6 por ciento, principalmente, por la mayor producción de arroz cáscara (191,7 por ciento), papa (16,8 por ciento) y trigo (16,0 por ciento).
- En el **subsector pecuario** (2,1 por ciento) se explica, básicamente, por la mayor producción de leche (2,9 por ciento) y carne de vacuno (2,2 por ciento).

En agosto la actividad minera disminuyó 5,1 por ciento en términos interanuales, por la menor producción de oro (-12,7 por ciento) y plata (-32,0 por ciento).

## Cajamarca: Producción Minera <sup>1/</sup>

(Var. % real respecto al mismo periodo del año anterior)

	Agosto				Enero - Agosto			
	2020	2021	Var.%	Contribución%	2020	2021	Var.%	Contribución%
Oro (Onzas troy)	58 547	51 083	-12,7	-9,8	487 036	404 489	-16,9	-13,0
Cobre (TMF)	1 930	2 452	27,1	5,6	16 810	16 438	-2,2	-0,5
Plata (Onzas troy)	118 912	80 835	-32,0	-0,9	718 080	778 908	8,5	0,2
<b>SECTOR MINERÍA <sup>2/</sup></b>			<b>-5,1</b>	<b>-5,1</b>			<b>-13,3</b>	<b>-13,3</b>

<sup>1/</sup> Cifras preliminares.

<sup>2/</sup> A precios de 2007.

Fuente: Ministerio de Energía y Minas.

Elaboración: BCRP, Sucursal Trujillo, Departamento de Estudios Económicos.

- En agosto la actividad minera disminuyó 5,1 por ciento en términos interanuales, por la menor producción de oro (-12,7 por ciento) y plata (-32,0 por ciento). El resultado en oro se debe a menores volúmenes producidos por Compañía Minera Yanacocha (-39,0 por ciento) y Minera la Zanja (-26,0 por ciento). Por su parte, la menor producción de plata obedece al resultado negativo reportado por Compañía Minera Yanacocha (-65,5 por ciento) y Compañía Minera Coimolache (-16,2 por ciento).

- En setiembre del año 2021, el precio promedio del oro descendió a US\$/oz.tr. 1 777 mostrando un decrecimiento de 0,4 por ciento respecto al mes anterior. El menor precio se sustentó en la apreciación del dólar. En tanto, en términos interanuales el precio promedio del oro disminuyó 7,5 por ciento.

## Cajamarca: Evolución de la producción minera <sup>1/</sup>

(Var. % real respecto a similar mes del año anterior)

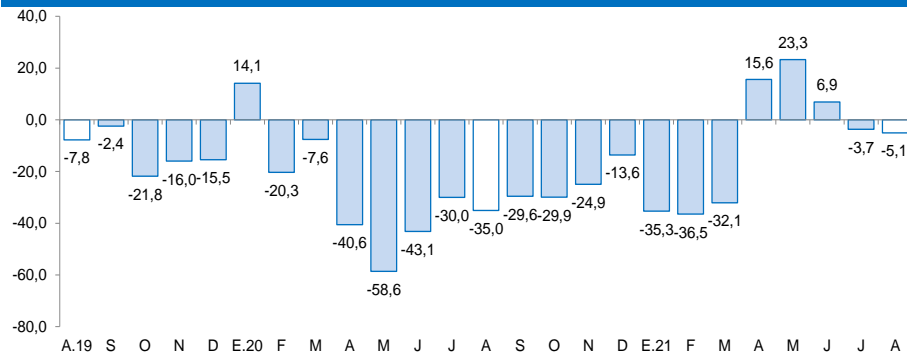

<sup>1/</sup> A precios de 2007.

Fuente: MINEM.

## Cotización internacional de oro

(US\$/oz.tr. promedio mensual – London Metal Exchange)

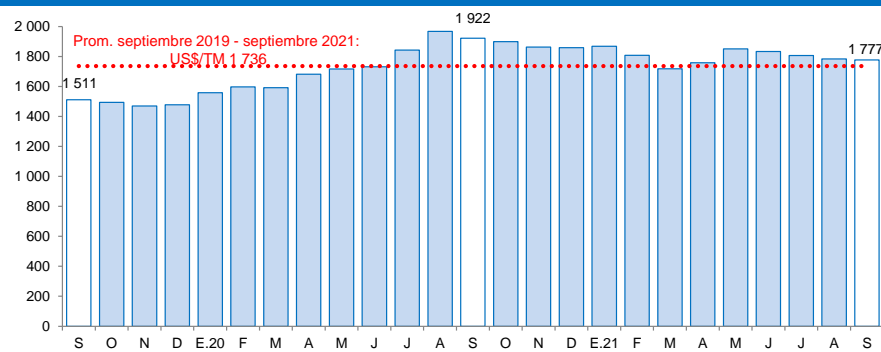

Fuente: Bloomberg.

En agosto el sector manufactura creció 26,0 por ciento interanual, debido a un mayor desempeño de la producción de molinería (196,5 por ciento), principalmente de arroz pilado.

## Cajamarca: Producción manufacturera

(Variación % real respecto al mismo periodo del año anterior) <sup>1/</sup>

Ramas de actividad	Estructura porcentual 2020 <sup>2/</sup>	Agosto		Enero - Agosto	
		Var.%	Contribución <sup>3/</sup>	Var.%	Contribución <sup>3/</sup>
<b>Productos Lácteos</b>	<b>60,1</b>	<b>-5,4</b>	<b>-4,5</b>	<b>51,5</b>	<b>32,6</b>
Queso	51,7	-11,3	-7,7	44,3	23,9
Mantequilla	0,2	224,2	0,6	199,9	0,5
Yogurt	1,3	-42,3	-0,7	41,5	0,6
Manjar blanco	6,9	22,6	3,2	98,7	7,7
<b>Productos de Molinería</b>	<b>38,5</b>	<b>196,5</b>	<b>29,1</b>	<b>16,8</b>	<b>5,9</b>
Arroz pilado	38,5	196,5	29,1	16,8	5,9
<b>Bebidas no Alcohólicas</b>	<b>1,1</b>	<b>133,8</b>	<b>1,4</b>	<b>37,6</b>	<b>0,4</b>
Agua embotellada	1,1	133,8	1,4	37,6	0,4
<b>Sustancias Químicas Básicas</b>	<b>0,3</b>	<b>-0,1</b>	<b>0,0</b>	<b>6,8</b>	<b>0,0</b>
Oxígeno	0,3	-0,1	0,0	6,8	0,0
<b>SECTOR MANUFACTURA</b>	<b>100,0</b>	<b>26,0</b>	<b>26,0</b>	<b>38,9</b>	<b>38,9</b>

1/ Cifras preliminares.

2/ A precios de 1994.

3/ En puntos porcentuales.

Fuente: Ministerio de Desarrollo Agrario y Riego y empresas industriales.

Elaboración: BCRP, Sucursal Trujillo. Departamento de Estudios Económicos.

En agosto el **sector manufactura** creció 26,0 por ciento interanual, debido a un mayor desempeño de la producción de molinería (196,5 por ciento), principalmente de arroz pilado. Asimismo, se reportó un incremento de la producción de bebidas no alcohólicas (133,8 por ciento). Por el contrario, la industria de productos lácteos registró una contracción de 5,4 por ciento, por la menor producción de queso (-11,3 por ciento) y yogurt (-42,3 por ciento).

## Cajamarca: Evolución de la producción manufacturera no primaria

(Variación % real respecto al mismo mes del año anterior)

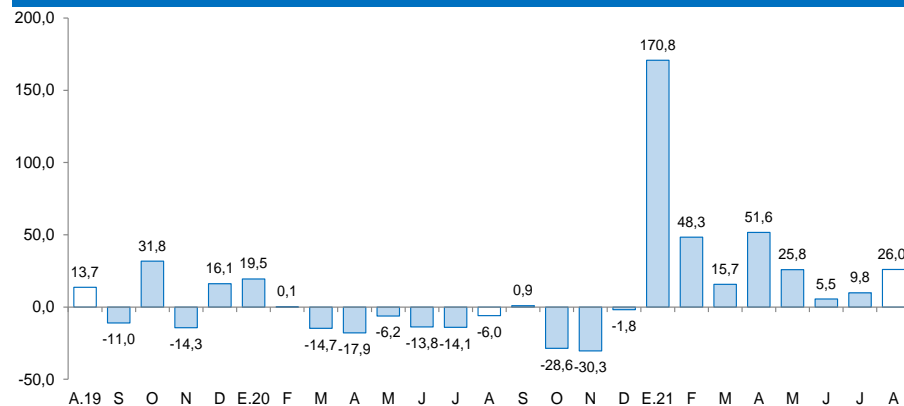

Fuente: Ministerio de Agricultura y Riego, Ministerio de la Producción y empresas industriales.

En el sector construcción, en agosto de 2021, los despachos de cemento registraron un crecimiento de 26,5 por ciento.

## Cajamarca: Despachos de cemento (Var.% real respecto a similar mes del año anterior)

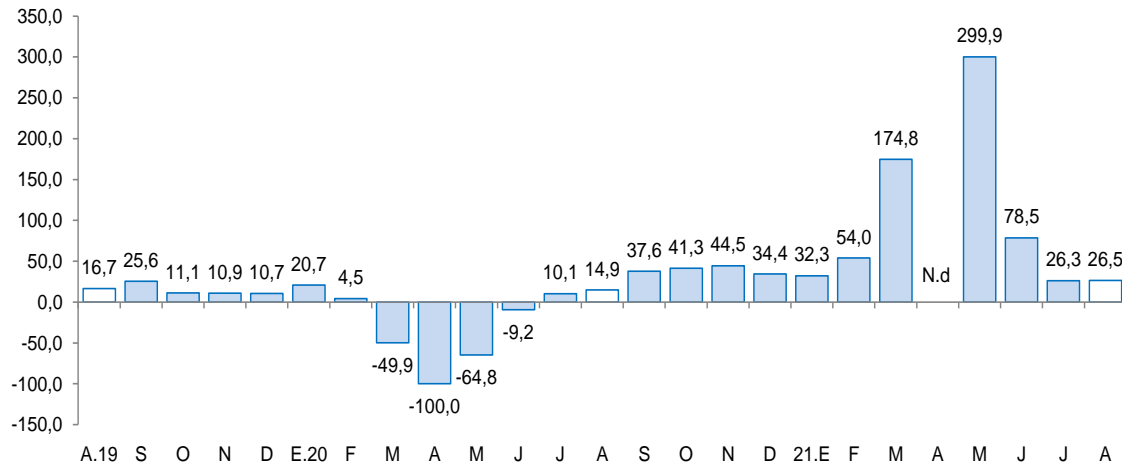

Fuente: Cementos Pacasmayo S.A.A.

- En el **sector construcción**, en agosto de 2021, los despachos de cemento registraron un crecimiento de 26,5 por ciento. Este comportamiento se explica por la mayor ejecución de obras de proyectos de inversión pública y al incremento de la autoconstrucción.
- Durante el periodo enero-agosto 2021, **los despachos** totalizaron un volumen de 332,4 mil toneladas métricas, lo que significa un aumento de 83,0 por ciento con relación a lo registrado en igual período de 2020 (181,7 mil Tm.).

El saldo total del crédito en agosto sumó S/ 4 988 millones y registró un aumento interanual de 5,8 por ciento, menor en 6,2 puntos porcentuales a la tasa registrada en el mismo periodo de 2020 (12,0 por ciento).

## Cajamarca: Crédito

(Saldos a fin de periodo en millones de soles)

Instituciones	Agosto			
	2020	2021	Estructura %	Var. %
<b>Banco de la Nación 1/</b>	<b>180</b>	<b>160</b>	<b>3,2</b>	<b>-11,3</b>
<b>Agrobanco 2/</b>	<b>11</b>	<b>15</b>	<b>0,3</b>	<b>29,2</b>
<b>Banca múltiple</b>	<b>3 093</b>	<b>3 290</b>	<b>66,0</b>	<b>6,4</b>
<b>Instituciones no bancarias</b>	<b>1 431</b>	<b>1 524</b>	<b>30,5</b>	<b>6,5</b>
Cajas municipales	898	995	19,9	10,8
Cajas rurales	57	65	1,3	14,6
Edpymes	25	26	0,5	5,8
Empresas financieras	452	437	8,8	-3,1
<b>TOTAL 3/</b>	<b>4 716</b>	<b>4 988</b>	<b>100,0</b>	<b>5,8</b>
En M/N	4 581	4 857	97,4	6,0
En M/E	135	131	2,6	-3,2

1/ Considera solo los créditos de consumo e hipotecario.

2/ No considera los créditos a las demás empresas del sistema financiero.

3/ Debido al redondeo de los datos parciales, los totales pueden diferir de la suma de las partes.

Fuente: Superintendencia de Banca, Seguros y AFP (SBS).

Elaboración: BCRP, Sucursal Trujillo. Departamento de Estudios Económicos.

- La **tasa de morosidad** en julio fue 5,3 por ciento, nivel superior en 0,7 puntos porcentuales respecto a similar mes del año 2020. Por su parte, la morosidad de las instituciones no bancarias (7,5 por ciento) aumentó 0,9 puntos porcentuales; y lo reportado en las instituciones bancarias (4,4 por ciento) fue mayor en 0,6 puntos porcentuales. En tanto que la tasa de morosidad del Banco de la Nación (2,3 por ciento) creció 0,4 puntos porcentuales con respecto al mismo mes del año anterior.

## Cajamarca: Evolución del crédito

(Var.% respecto a similar mes del año anterior)

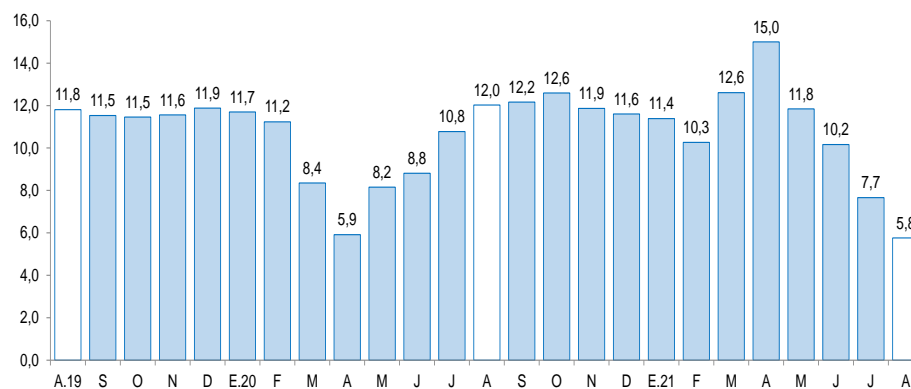

Fuente: Superintendencia de Banca, Seguros y AFP (SBS).

## Cajamarca: Tasa de morosidad 1/

(Porcentaje)

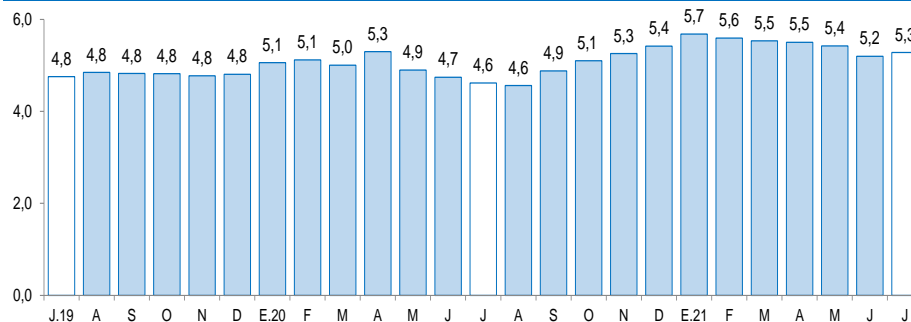

1/ Morosidad = (créditos vencidos + créditos en cobranza judicial) / colocaciones brutas.

Fuente: Superintendencia de Banca, Seguros y AFP (SBS).

Los depósitos en las instituciones financieras de Cajamarca al mes de agosto (S/ 3 780 millones) crecieron 9,7 por ciento interanual, menor en 25,2 puntos porcentuales a la tasa registrada en el mismo mes de 2020 (34,9 por ciento).

## Cajamarca: Depósitos

(Saldos a fin de periodo en millones de soles)

Instituciones	Agosto			
	2020	2021	Estructura %	Var. %
<b>Banco de la Nación</b>	<b>829</b>	<b>897</b>	<b>23,7</b>	<b>8,1</b>
<b>Banca múltiple</b>	<b>1 913</b>	<b>2 172</b>	<b>57,5</b>	<b>13,6</b>
<b>Instituciones no bancarias</b>	<b>702</b>	<b>711</b>	<b>18,8</b>	<b>1,2</b>
Cajas municipales	545	547	14,5	0,4
Cajas rurales	6	3	0,1	-56,9
Empresas financieras	151	161	4,3	6,5
<b>TOTAL <sup>1/</sup></b>	<b>3 444</b>	<b>3 780</b>	<b>100,0</b>	<b>9,7</b>
Depósitos a la vista	902	951	25,2	5,5
Depósitos de ahorro	1 762	2 151	56,9	22,1
Depósitos a plazo	780	678	17,9	-13,1
En M/N	2 986	3 254	86,1	9,0
En M/E	459	526	13,9	14,7

1/ Debido al redondeo de los datos parciales, los totales pueden diferir de la suma de las partes.

Fuente: Superintendencia de Banca, Seguros y AFP (SBS).

Elaboración: BCRP, Sucursal Trujillo. Departamento de Estudios Económicos.

- Según el **tipo de institución**, los depósitos en la banca múltiple que cuentan con una participación del 57,5 por ciento de los depósitos totales registraron un crecimiento interanual de 13,6 por ciento. En las instituciones no bancarias, los depósitos crecieron 1,2 por ciento, dentro de estas, las captaciones de las cajas municipales y de las empresas financieras crecieron 0,4 por ciento y 6,5 por ciento, respectivamente. Por el contrario, las captaciones de las cajas rurales cayeron 56,9 por ciento. Los depósitos en el Banco de la Nación, los cuales concentran el 23,7 por ciento de los depósitos totales, aumentaron 8,1 por ciento.

## Cajamarca: Evolución de los depósitos

(Var.% respecto a similar mes del año anterior)

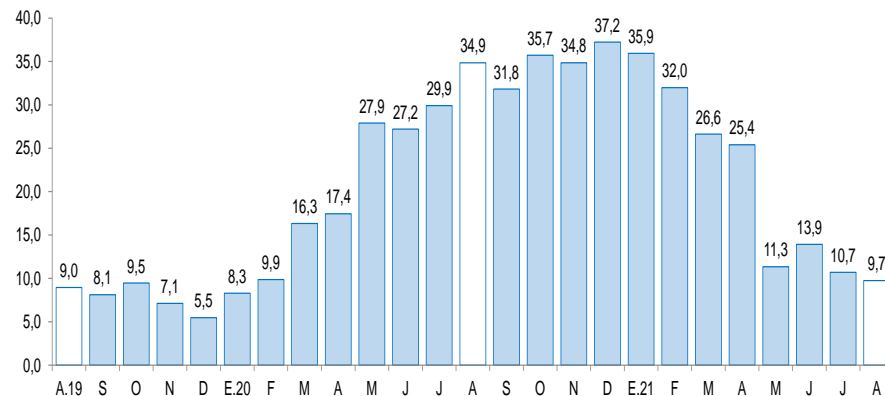

Fuente: Superintendencia de Banca, Seguros y AFP (SBS).



La inversión pública creció 88,2 por ciento interanual en agosto, por la mayor ejecución del Gobierno Regional (217,6 por ciento), de los gobiernos locales (84,5 por ciento) y del Gobierno Nacional (28,6 por ciento).

## Cajamarca: Inversión pública <sup>1/</sup> (En millones de soles)

Niveles de gobierno	Agosto			Enero - Agosto		
	2020	2021	Var. % real	2020	2021	Var. % real
Gobierno Nacional	15	20	28,6	165	230	34,6
Gobierno Regional	8	28	217,6	57	155	162,2
Gobiernos locales	52	100	84,5	253	680	159,9
<b>Total</b>	<b>75</b>	<b>148</b>	<b>88,2</b>	<b>476</b>	<b>1 065</b>	<b>116,6</b>

<sup>1/</sup> Información actualizada al 31 de agosto del 2021.

Fuente: Ministerio de Economía y Finanzas (MEF).

Elaboración: BCRP, Sucursal Trujillo. Departamento de Estudios Económicos.

## Cajamarca: Evolución de la inversión pública (Var.% real respecto a similar mes del año anterior)

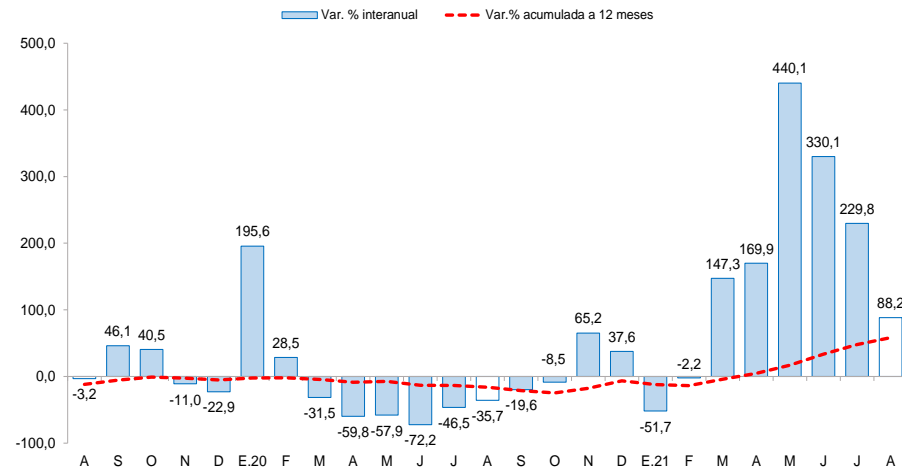

- La **inversión pública** creció 88,2 por ciento interanual en agosto, por la mayor ejecución del Gobierno Regional (217,6 por ciento), de los gobiernos locales (84,5 por ciento) y del Gobierno Nacional (28,6 por ciento). En la ejecución del Gobierno Regional destaca la “Construcción y equipamiento del hospital Santa María nivel II-1 de Cutervo” (S/ 7 millones) y “Mejoramiento y ampliación del servicio de agua potable y saneamiento en 14 localidades de Cutervo” (S/ 2,5 millones). En los ocho primeros meses del año 2021, la inversión pública acumulada registró un crecimiento de 116,6 por ciento interanual, sustentada por la mayor ejecución del Gobierno Regional (162,2 por ciento), de los gobiernos locales (159,9 por ciento) y del Gobierno Nacional (34,6 por ciento).

- Entre los principales proyectos que el **Gobierno nacional** desembolsó en el mes destacan: “Reemplazo de 14 puentes en los corredores viales nacionales: Ciudad de Dios - Cajamarca km. 13+663 - km. 91+230, Chicama - Sausal - Cascas km. 46+869 - 58+054.” (S/. 6,9 millones).

- En el **Gobierno regional** destacan los proyectos de: “Construcción y equipamiento del hospital Santa María nivel II-1, provincia de Cutervo.” (S/. 7,0 millones).

- Por su parte, los **Gobiernos locales**: “Gestión del programa y otros: Programa de apoyo al transporte subnacional - PATS.” (S/. 4,3 millones).