



Cajamarca: Síntesis de Actividad Económica - Julio 2021 -

Departamento de Estudios Económicos
Sucursal Trujillo

Lunes 27 de Setiembre de 2021

El Banco Central de Reserva del Perú (BCRP) considera importante presentar un conjunto de indicadores sectoriales de la actividad económica regional, cuya base estadística es recopilada de las siguientes fuentes de información: INEI, MINAGRI, MINEM, PRODUCE, SBS, SUNAT, MEF y empresas.

Actividad Primaria

- La **actividad agropecuaria** en julio aumentó 11,5 por ciento interanual, explicado por el mayor desempeño del subsector agrícola (12,9 por ciento) y pecuario (6,2 por ciento).
- En julio **la actividad minera** disminuyó 3,7 por ciento con respecto a similar mes del año anterior, por la menor producción de oro (-4,4 por ciento), cobre (-0,5 por ciento) y plata (-15,7 por ciento).

Otros Indicadores de Actividad Económica

- En julio, la **actividad manufacturera** creció 9,9 por ciento interanual, por la mayor producción de la industria de productos lácteos (18,1 por ciento), bebidas no alcohólicas (124,3 por ciento) y oxígeno (18,8 por ciento).
- En el **sector construcción**, los despachos de cemento registraron un crecimiento de 26,3 por ciento en julio. En el periodo de enero a julio, el sector acumuló un crecimiento de 98,4 por ciento interanual.
- El saldo total **del crédito** en julio sumó S/ 4 967 millones y registró un aumento interanual de 7,7 por ciento, menor en 3,1 puntos porcentuales a la tasa registrada en el mismo periodo de 2020 (10,8 por ciento).
- La **inversión pública** creció 229,6 por ciento interanual en julio, en términos reales, por la mayor ejecución del Gobierno Regional (825,4 por ciento), de los gobiernos locales (226,9 por ciento) y del Gobierno Nacional (59,6 por ciento).

Cajamarca: Otros indicadores de actividad económica (Variación % respecto a similar mes del año anterior)

	Feb. 21	Mar. 21	Abr. 21	May. 21	Jun. 21	Jul. 21
Producción industrial	↑48,3	↑14,0	↑26,9	↑25,8	↑5,6	↑9,9
Despacho de cemento	↑54,0	↑174,8	nd	↑299,9	↑78,5	↑26,3
Crédito total	↑10,3	↑12,6	↑15,0	↑11,8	↑10,2	↑7,7
Inversión pública ^{1/}	↓-2,2	↑147,3	↑169,9	↑440,1	↑330,0	↑229,6

^{1/} En términos reales.

Fuentes: BCRP - Sucursal Trujillo, SUNAT y MEF.

En julio, el sector agropecuario creció 11,5 por ciento interanual, por la mayor producción agrícola (12,9 por ciento) y por la producción pecuaria (6,2 por ciento).

Cajamarca: Producción de principales productos agropecuarios ^{1/}

(Miles de toneladas)

Subsectores	Estructura Porcentual 2020 ^{2/}	Julio				Enero - Julio			
		2020	2021	Var.%	Contribución %	2020	2021	Var.%	Contribución %
AGRÍCOLA	65,5			12,9	10,1			6,4	4,5
Orientada al mercado externo y agroindustria ^{2/}	24,2			13,5	6,6			6,9	2,0
Café	21,2	19,4	21,9	13,1	5,9	56,4	59,8	5,6	1,4
Maíz amarillo duro	2,3	10,9	11,9	8,9	0,3	45,3	52,3	15,6	0,4
Cacao	0,4	0,1	0,2	229,0	0,4	0,8	1,0	24,6	0,1
Palta	0,4	0,4	0,4	-0,8	0,0	3,7	4,0	8,2	0,0
Orientada al mercado interno ^{2/}	41,3			11,9	3,5			6,1	2,5
Papa	10,4	13,1	16,1	22,6	0,7	272,9	280,5	2,8	0,3
Arroz cáscara	8,6	13,1	12,0	-8,4	-0,4	94,9	102,2	7,7	0,6
Maíz amiláceo	2,3	6,6	8,4	27,6	1,1	28,1	32,0	14,1	0,4
Frijol grano seco	1,9	2,6	3,2	22,8	0,6	10,8	12,8	18,7	0,4
Trigo	1,2	7,4	8,1	9,3	0,3	10,7	10,8	1,1	0,0
Yuca	1,3	3,7	3,4	-8,3	0,0	29,5	25,8	-12,7	-0,1
Arveja grano seco	1,1	1,1	1,2	11,0	0,1	1,9	2,4	23,6	0,1
Alfalfa	1,3	14,9	16,2	8,6	0,1	101,3	107,5	6,1	0,1
Arveja grano verde	1,2	4,8	4,1	-14,8	-0,3	14,0	15,5	11,3	0,1
PECUARIA	34,5			6,2	1,3			2,2	0,7
Leche	18,9	30,3	31,9	5,5	0,7	217,1	223,3	2,9	0,5
Carne de vacuno ^{3/}	11,6	1,6	1,7	9,8	0,6	12,8	13,0	1,6	0,2
Carne de porcino ^{3/}	1,7	0,5	0,5	5,4	0,1	3,1	3,2	4,0	0,1
Carne de ave ^{3/}	1,0	0,4	0,3	-1,5	0,0	2,1	2,0	-1,9	0,0
Carne de ovino ^{3/}	0,7	0,1	0,1	-0,4	0,0	0,5	0,5	-0,5	0,0
Huevo	0,5	0,2	0,2	-0,8	0,0	1,4	1,4	-1,8	0,0
SECTOR AGROPECUARIO	100,0			11,5	11,5			5,1	5,1

Nota: Debido al redondeo de los datos parciales, los totales pueden diferir de la suma de las partes.

1 / Cifras preliminares.

2/ A precios de 2007.

3/ Peso neto.

Fuente: Ministerio de Agricultura y Riego.

Elaboración: BCRP, Sucursal Trujillo. Departamento de Estudios Económicos.

- El crecimiento del **subsector agrícola** (12,9 por ciento) responde a la mayor producción de cultivos orientados al mercado externo y agroindustria (13,5 por ciento), principalmente de café (13,1 por ciento), cacao (229,0 por ciento) y maíz amarillo duro (8,9 por ciento). Por otro lado, los productos orientados al mercado interno crecieron 11,9 por ciento, explicado por la mayor producción de papa (22,6 por ciento), frijol grano seco (22,8 por ciento) y trigo (9,3 por ciento).
- En el **subsector pecuario** (6,2 por ciento) se explica, principalmente, por la mayor producción de leche (5,5 por ciento) y carne de vacuno (9,8 por ciento).

En julio la actividad minera disminuyó 3,7 por ciento en términos interanuales, por la menor producción de oro (-4,4 por ciento), plata (-15,7 por ciento) y cobre (-0,5 por ciento).

Cajamarca: Producción Minera ^{1/}

(Var. % real respecto al mismo periodo del año anterior)

	Julio				Enero - Julio			
	2020	2021	Var.%	Contribución%	2020	2021	Var.%	Contribución%
Oro (Onzas troy)	56 826	54 344	-4,4	-3,2	428 489	353 406	-17,5	-13,4
Cobre (TMF)	2 280	2 269	-0,5	-0,1	14 880	13 986	-6,0	-1,3
Plata (Onzas troy)	98 478	82 984	-15,7	-0,4	599 169	698 074	16,5	0,3
SECTOR MINERÍA ^{2/}			-3,7	-3,7			-14,4	-14,4

^{1/} Cifras preliminares.

^{2/} A precios de 2007.

Fuente: Ministerio de Energía y Minas.

Elaboración: BCRP, Sucursal Trujillo. Departamento de Estudios Económicos.

- En julio la **actividad minera** disminuyó 3,7 por ciento en términos interanuales, por la menor producción de oro (-4,4 por ciento), plata (-15,7 por ciento) y cobre (-0,5 por ciento). El resultado en oro se debe a menores volúmenes producidos por Compañía Minera Yanacocha (-17,9 por ciento) y Gold Fields la Cima (-16,5 por ciento). Por su parte, la menor producción de cobre obedece al resultado negativo reportado por la minera Gold Fields la Cima (-0,5 por ciento).

- En agosto del año 2021, el **precio promedio del oro descendió a US\$/oz.tr. 1 785** mostrando un decrecimiento de 1,2 por ciento respecto al mes anterior. El menor precio se sustentó en la apreciación del dólar y en datos positivos de empleo en Estados Unidos. En tanto, en términos interanuales el precio promedio del oro disminuyó 9,3 por ciento.

Cajamarca: Evolución de la producción minera ^{1/}

(Var. % real respecto a similar mes del año anterior)

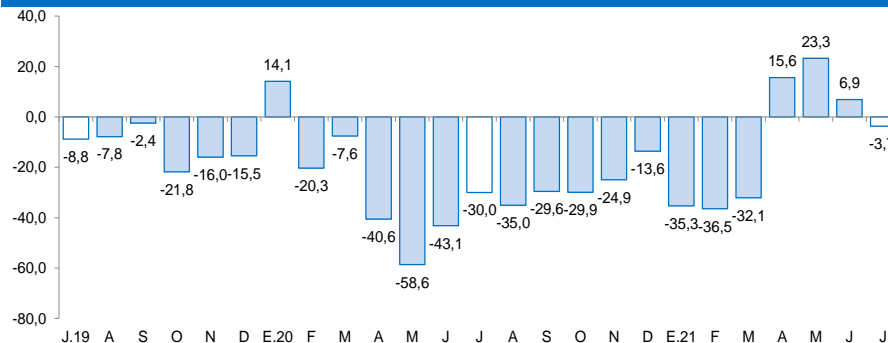

^{1/} A precios de 2007.

Fuente: MINEM.

Cotización internacional de oro

(US\$/oz.tr. promedio mensual – London Metal Exchange)

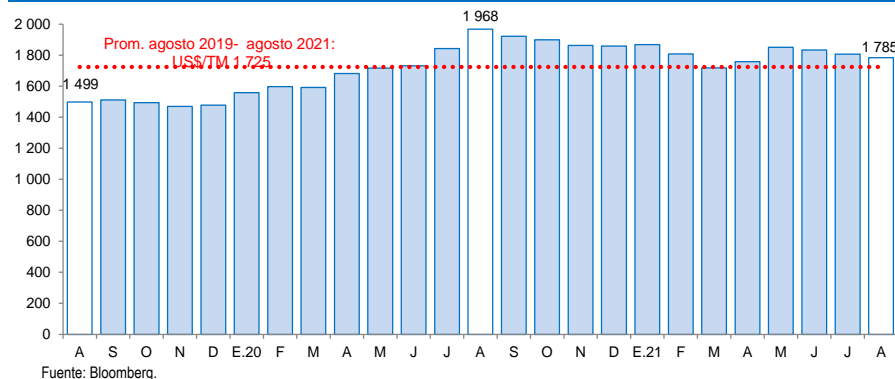

Fuente: Bloomberg.

En julio el sector manufactura creció 9,9 por ciento interanual, debido a un mayor desempeño de la producción de lácteos (18,1 por ciento).

Cajamarca: Producción manufacturera

(Variación % real respecto al mismo periodo del año anterior) ^{1/}

Ramas de actividad	Estructura porcentual 2020 ^{2/}	Julio		Enero - Julio	
		Var.%	Contribución ^{3/}	Var.%	Contribución ^{3/}
Productos Lácteos	60,1	18,1	11,6	61,8	37,4
Queso	51,7	9,0	4,7	53,8	28,0
Mantequilla	0,2	198,6	0,5	196,1	0,5
Yogurt	1,3	37,6	0,5	54,5	0,7
Manjar blanco	6,9	57,7	5,9	119,1	8,2
Productos de Molinería	38,5	-8,4	-2,9	-0,9	-0,3
Arroz pilado	38,5	-8,4	-2,9	-0,9	-0,3
Bebidas no Alcohólicas	1,1	124,3	1,2	26,1	0,3
Agua embotellada	1,1	124,3	1,2	26,1	0,3
Sustancias Químicas Básicas	0,3	18,8	0,1	13,7	0,0
Oxígeno	0,3	18,8	0,1	13,7	0,0
SECTOR MANUFACTURA	100,0	9,9	9,9	37,4	37,4

1/ Cifras preliminares.

2/ A precios de 1994.

3/ En puntos porcentuales.

Fuente: Ministerio de Desarrollo Agrario y Riego y empresas industriales.

Elaboración: BCRP, Sucursal Trujillo. Departamento de Estudios Económicos.

- En julio el **sector manufactura** creció 9,9 por ciento interanual, debido a un mayor desempeño de la producción de lácteos (18,1 por ciento), principalmente de queso (9,0 por ciento), manjar blanco (57,7 por ciento), mantequilla (198,6 por ciento) y yogurt (37,6 por ciento). Asimismo, se reportó un incremento en la producción de bebidas no alcohólicas (124,3 por ciento) y de oxígeno (18,8 por ciento). Por el contrario, la industria arrocera registró una contracción de 8,4 por ciento.

Cajamarca: Evolución de la producción manufacturera no primaria

(Variación % real respecto al mismo mes del año anterior)

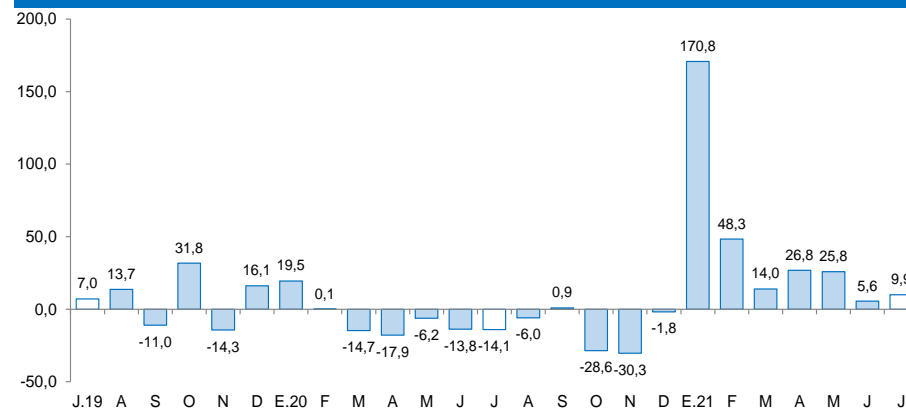

Fuente: Ministerio de Agricultura y Riego, Ministerio de la Producción y empresas industriales.

En el sector construcción, en julio de 2021, los despachos de cemento registraron un crecimiento de 26,3 por ciento.

Cajamarca: Despachos de cemento (Var.% real respecto a similar mes del año anterior)

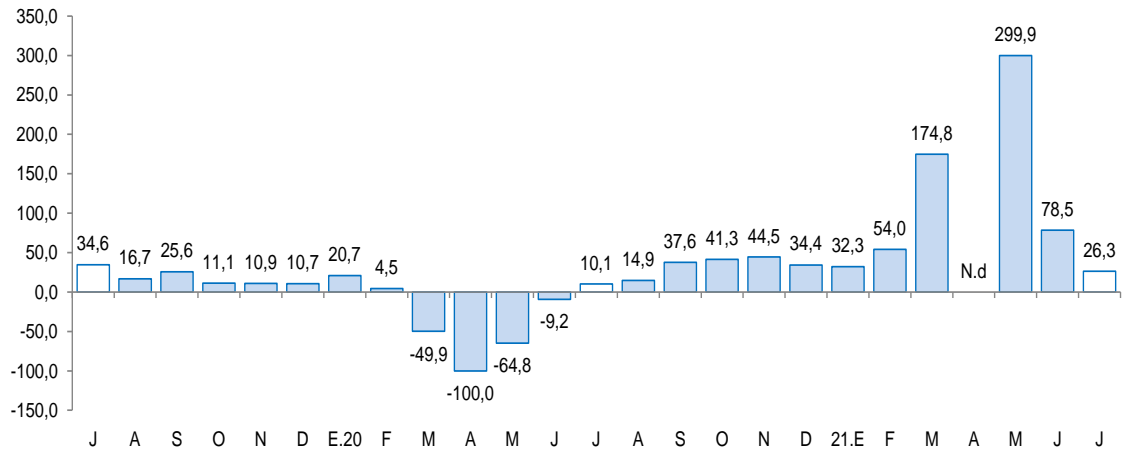

Fuente: Cementos Pacasmayo S.A.A.

- En el sector construcción, en julio de 2021, los despachos de cemento registraron un crecimiento de 26,3 por ciento. Este comportamiento se explica por la mayor ejecución de obras de proyectos de inversión pública y al incremento de la autoconstrucción.
- Durante los primeros siete meses de 2021, los despachos totalizaron un volumen de 283,1 mil toneladas métricas, lo que significó un crecimiento de 98,4 por ciento con relación a lo registrado en igual período de 2020 (142,7 mil Tm.).

El saldo total del crédito en julio sumó S/ 4 967 millones y registró un aumento interanual de 7,7 por ciento.

Cajamarca: Crédito

(Saldos a fin de periodo en millones de soles)

Instituciones	Julio			
	2020	2021	Estructura %	Var. %
Banco de la Nación 1/	184	161	3,2	-12,5
Agrobanco 2/	11	14	0,3	20,6
Banca múltiple	3 004	3 279	66,0	9,2
Instituciones no bancarias	1 413	1 512	30,4	7,0
Cajas municipales	888	987	19,9	11,2
Cajas rurales	56	63	1,3	13,3
Edpymes	25	26	0,5	3,2
Empresas financieras	444	435	8,8	-2,1
TOTAL 3/	4 613	4 967	100,0	7,7
En M/N	4 489	4 837	97,4	7,8
En ME	124	129	2,6	4,1

1/ Considera solo los créditos de consumo e hipotecario.

2/ No considera los créditos a las demás empresas del sistema financiero.

3/ Debido al redondeo de los datos parciales, los totales pueden diferir de la suma de las partes.

Fuente: Superintendencia de Banca, Seguros y AFP (SBS).

Elaboración: BCRP, Sucursal Trujillo. Departamento de Estudios Económicos.

- La **tasa de morosidad** en junio fue 5,2 por ciento, nivel superior en 0,5 puntos porcentuales respecto a similar mes del año 2020. Por su parte, la morosidad de las instituciones no bancarias (7,5 por ciento) aumentó 0,6 puntos porcentuales; y lo reportado en las instituciones bancarias (4,2 por ciento) fue mayor en 0,4 puntos porcentuales. En tanto que la tasa de morosidad del Banco de la Nación (2,3 por ciento) creció 0,4 puntos porcentuales con respecto al mismo mes del año anterior.

Cajamarca: Evolución del crédito

(Var.% respecto a similar mes del año anterior)

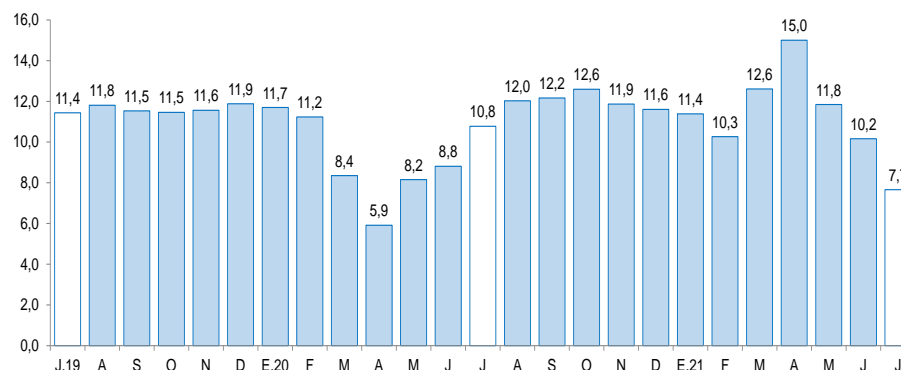

Fuente: Superintendencia de Banca, Seguros y AFP (SBS).

Cajamarca: Tasa de morosidad 1/

(Porcentaje)

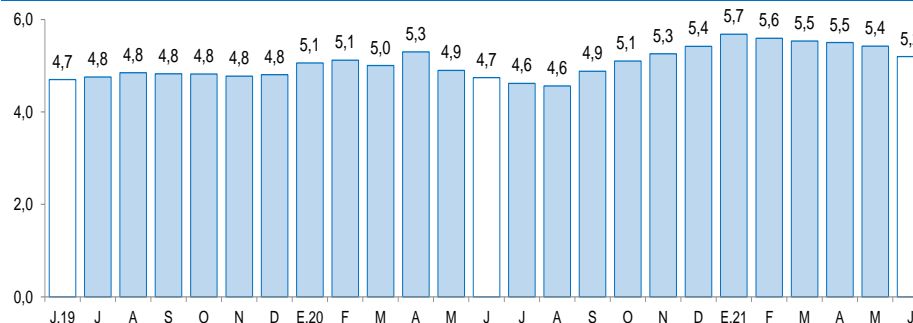

1/ Morosidad = (créditos vencidos + créditos en cobranza judicial) / colocaciones brutas.

Fuente: Superintendencia de Banca, Seguros y AFP (SBS).

Los depósitos en las instituciones financieras de Cajamarca al mes de julio (S/ 3 683 millones) crecieron 10,7 por ciento interanual, menor en 19,2 puntos porcentuales a la tasa registrada en el mismo mes de 2020 (29,9 por ciento).

Cajamarca: Depósitos

(Saldos a fin de periodo en millones de soles)

Instituciones	Julio			
	2020	2021	Estructura %	Var. %
Banco de la Nación	776	876	23,8	12,9
Banca múltiple	1 863	2 116	57,4	13,6
Instituciones no bancarias	687	691	18,8	0,6
Cajas municipales	537	528	14,3	-1,8
Cajas rurales	5	3	0,1	-45,2
Empresas financieras	145	161	4,4	11,1
TOTAL ^{1/}	3 327	3 683	100,0	10,7
Depósitos a la vista	867	915	24,8	5,5
Depósitos de ahorro	1 671	2 085	56,6	24,8
Depósitos a plazo	788	683	18,6	-13,3
En MN	2 886	3 167	86,0	9,7
En M/E	440	516	14,0	17,3

1/ Debido al redondeo de los datos parciales, los totales pueden diferir de la suma de las partes.

Fuente: Superintendencia de Banca, Seguros y AFP (SBS).

Elaboración: BCRP, Sucursal Trujillo. Departamento de Estudios Económicos.

Cajamarca: Evolución de los depósitos

(Var.% respecto a similar mes del año anterior)

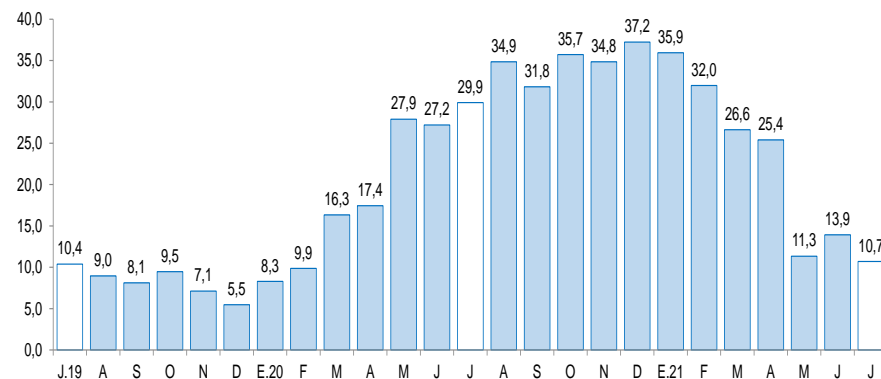

Fuente: Superintendencia de Banca, Seguros y AFP (SBS).

- Según el **tipo de institución**, los depósitos en la banca múltiple que cuentan con una participación del 57,4 por ciento de los depósitos totales registraron un crecimiento interanual de 13,6 por ciento. En las instituciones no bancarias, los depósitos crecieron 0,6 por ciento, dentro de estas, las captaciones de las empresas financieras crecieron 11,1 por ciento. Por el contrario, las captaciones de las cajas rurales y municipales cayeron 45,2 por ciento y 1,8 por ciento, respectivamente. Los depósitos en el Banco de la Nación, los cuales concentran el 23,8 por ciento de los depósitos totales, aumentaron 12,9 por ciento.

La inversión pública creció 229,6 por ciento interanual en julio, por la mayor ejecución del Gobierno Regional (825,4 por ciento), de los gobiernos locales (226,9 por ciento) y del Gobierno Nacional (59,6 por ciento).

Cajamarca: Inversión pública ^{1/} (En millones de soles)

Niveles de gobierno	Julio			Enero-Julio		
	2020	2021	Var.%real	2020	2021	Var.%real
Gobierno Nacional	16	27	59,6	150	210	35,2
Gobierno Regional	5	45	825,4	49	127	152,8
Gobiernos Locales	31	105	226,9	202	580	179,1
Total	52	177	229,6	401	917	121,9

^{1/} Información actualizada al 31 de julio de 2021.

Fuente: Ministerio de Economía y Finanzas (MEF).

Elaboración: BCRP, Sucursal Trujillo. Dpto. de Estudios Económicos.

Cajamarca: Evolución de la inversión pública (Var.% real respecto a similar mes del año anterior)

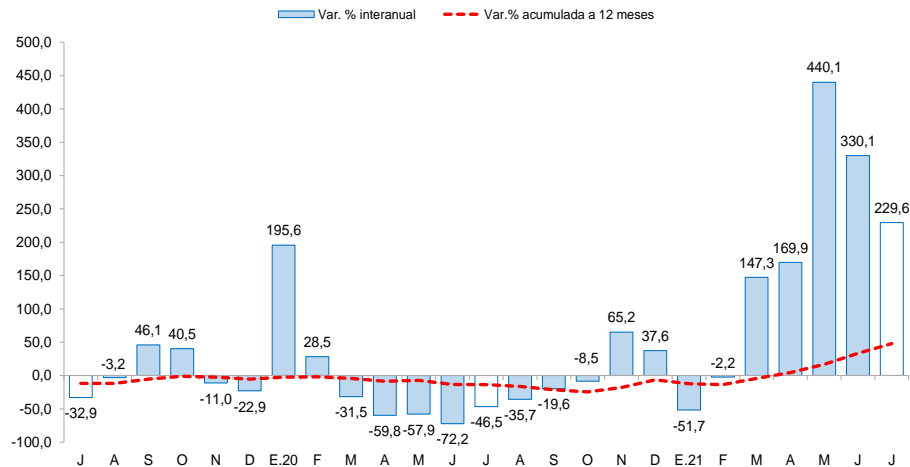

- La **inversión pública** creció 229,6 por ciento interanual en julio, por la mayor ejecución del Gobierno Regional (825,4 por ciento), de los gobiernos locales (226,9 por ciento) y del Gobierno Nacional (59,6 por ciento). En la ejecución del Gobierno Regional destaca la “Construcción e implementación del hospital II-1 de San Ignacio” (S/ 21 millones) y “Mejoramiento carretera CA-103 Romero Circa – La Laguna – Tongod – Catilluc – Emp.Pe – 06C – Cajamarca” (S/ 9 millones). En los siete primeros meses del año 2021, la inversión pública acumulada registró un crecimiento de 121,9 por ciento interanual, sustentada por la mayor ejecución de los gobiernos locales (179,1 por ciento), del Gobierno Regional (152,8 por ciento) y del Gobierno Nacional (35,2 por ciento).

- Entre los principales proyectos que el **Gobierno nacional** desembolsó en el mes destacan: “Ampliación de redes de distribución de las provincias de Cajamarca, Chota, Hualgayoc, San Miguel y Santa Cruz.” (S/. 12,5 millones).

- En el **Gobierno regional** destacan los proyectos de: “Construcción e implementación del Hospital II - 1 de San Ignacio.” (S/. 31,6 millones).

- Por su parte, los **Gobiernos locales**: “Gestión del programa y otros: Programa de apoyo al transporte subnacional - pats.” (S/. 16,3 millones).