



Cajamarca: Síntesis de Actividad Económica - noviembre 2020 -

Departamento de Estudios Económicos
Sucursal Trujillo

Lunes 25 de enero de 2021

El Banco Central de Reserva del Perú (BCRP) considera importante presentar un conjunto de indicadores sectoriales de la actividad económica regional, cuya base estadística es recopilada de las siguientes fuentes de información: INEI, MINAGRI, MINEM, PRODUCE, SBS, SUNAT, MEF y empresas.

Actividad Primaria

- **La actividad agropecuaria** retrocedió 3,4 por ciento sustentado en el menor desempeño del subsector agrícola (-5,9 por ciento) y del sector pecuario (-1,1 por ciento)
- En noviembre, **la actividad minera** registró una disminución de 24,9 por ciento, debido a la menor producción de oro (-27,4 por ciento) y cobre (-19,4 por ciento).

Otros Indicadores de Actividad Económica

- En noviembre, **la actividad manufacturera** cayó 30,3 por ciento interanual, debido a una menor producción de la industria de productos lácteos (-42,3 por ciento), productos de molinería (-17,8 por ciento) y bebidas no alcohólicas (-50,4 por ciento).
- En **el sector construcción**, los despachos de cemento crecieron 44,5 por ciento interanual en noviembre. Asimismo, en el periodo entre enero y noviembre de 2020, el sector acumuló un crecimiento de 0,3 por ciento interanual.

Cajamarca: Otros indicadores de actividad económica (Variación % respecto a similar mes del año anterior)

	Jun. 20	Jul. 20	Ago. 20	Set. 20	Oct. 20	Nov. 20
Producción industrial	↓-13,8	↓-14,1	↓-6,4	↑0,9	↓-28,4	↓-30,3
Despacho de cemento	↓-9,2	↑10,1	↑14,9	↑37,6	↑41,3	↑44,5
Exportaciones	↓-46,5	↓-40,3	↓-39,2	↓-50,3	n.d	n.d
Crédito total	↑8,8	↑10,8	↑12,0	↑12,2	↑12,6	↑11,9
Inversión pública ^{1/}	↓-72,2	↓-46,5	↓-35,7	↓-19,6	↓-8,5	↑65,2

n.d. No disponible.

^{1/} En términos reales.

Fuentes: BCRP - Sucursal Trujillo, SUNAT y MEF.

- **Las exportaciones** del departamento de Cajamarca (US\$ 176 millones) disminuyeron 50,3 por ciento interanual en setiembre. Así también, en términos acumulados en el periodo de enero a setiembre de 2020, las exportaciones cayeron 26,1 por ciento.
- **El saldo del crédito** en Cajamarca en noviembre (S/ 4 867 millones) registró un aumento interanual de 11,9 por ciento, superior en 0,3 puntos porcentuales a lo registrado en igual mes del año anterior (11,6 por ciento).
- **La inversión pública** creció 65,2 por ciento interanual en noviembre, en términos reales, por la mayor ejecución del Gobierno Nacional (74,0 por ciento), de los gobiernos locales (62,9 por ciento) y del Gobierno Regional (20,6 por ciento).

En noviembre, el sector agropecuario retrocedió 3,4 por ciento sustentado en el menor desempeño del subsector agrícola (-5,9 por ciento) y del sector pecuario (-1,1 por ciento). La producción acumulada en el periodo de enero a noviembre presentó una variación negativa de 4,5 por ciento interanual.

Cajamarca: Producción de principales productos agropecuarios ^{1/}

(Miles de toneladas)

Subsectores	Estructura Porcentual 2019 ^{2/}	Noviembre				Enero - Noviembre			
		2019	2020	Var.%	Contribución %	2019	2020	Var.%	Contribución %
AGRÍCOLA	63,8			-5,9	-2,8			-3,8	-2,5
Orientada al mercado externo y agroindustria ^{2/}	23,8			67,9	1,1			-0,5	-0,1
Café	20,4	0,0	0,0	0,0	0,0	71,8	72,8	1,4	0,3
Maíz amarillo duro	2,8	1,0	2,6	163,5	1,2	67,7	53,7	-20,6	-0,6
Cacao	0,3	0,1	0,1	-25,0	-0,1	1,0	1,3	23,0	0,1
Palta	0,2	0,3	0,3	10,6	0,0	3,2	4,2	33,5	0,1
Orientada al mercado interno ^{2/}	39,9			-8,4	-3,9			-6,0	-2,4
Papa	9,3	16,4	14,4	-11,9	-1,0	330,3	322,9	-2,2	-0,2
Arroz cáscara	8,9	23,1	19,0	-18,1	-3,7	156,7	142,8	-8,8	-0,7
Maíz amiláceo	2,2	0,0	0,0	99,4	0,0	30,9	30,2	-2,3	-0,1
Frijol grano seco	1,8	0,3	0,1	-54,6	-0,3	15,0	11,1	-25,6	-0,5
Trigo	1,3	0,2	0,1	-31,8	0,0	27,0	22,6	-13,4	-0,2
Yuca	1,2	5,2	0,0	35,5	0,7	56,4	0,0	-4,5	-0,1
Arveja grano seco	1,2	1,3	0,0	22,0	0,4	13,8	0,0	-16,3	-0,2
Alfalfa	1,2	14,1	12,3	-13,0	-0,2	155,7	154,3	-0,9	0,0
Arveja grano verde	0,9	0,3	1,1	338,3	0,8	17,0	22,0	29,0	0,3
PECUARIA	36,3			-1,1	-0,6			-5,7	-2,0
Leche	19,3	30,9	31,3	1,4	0,4	360,1	344,0	-4,5	-0,8
Carne de vacuno ^{3/}	12,5	1,9	1,8	-3,6	-0,6	22,8	21,3	-6,3	-0,8
Carne de porcino ^{3/}	1,8	0,5	0,0	-7,2	-0,2	5,9	0,0	-13,5	-0,2
Carne de ave ^{3/}	1,0	0,3	0,3	-0,7	0,0	3,3	3,3	-0,3	0,0
Carne de ovino ^{3/}	0,9	0,1	0,1	-7,6	-0,1	1,1	0,9	-15,2	-0,1
Huevo	0,4	0,2	0,2	-2,8	0,0	2,2	2,2	-1,1	0,0
SECTOR AGROPECUARIO	100,0			-3,4	-3,4			-4,5	-4,5

Nota: Debido al redondeo de los datos parciales, los totales pueden diferir de la suma de las partes.

^{1/} Cifras preliminares.

^{2/} A precios de 2007.

^{3/} Peso neto.

Fuente: Ministerio de Agricultura y Riego.

Elaboración: BCRP, Sucursal Trujillo. Departamento de Estudios Económicos.

- La caída del **subsector agrícola** (-5,9 por ciento) responde a la menor producción de cultivos orientados al mercado interno (-8,4 por ciento), principalmente de arroz cáscara (-18,1 por ciento) y papa (-11,9 por ciento), debido a menor área cosechada. Por el contrario, los productos orientados al mercado externo y agroindustria registraron un crecimiento de 67,9 por ciento, se explica, esencialmente, por mayor producción de maíz amarillo duro (163,5 por ciento).
- El resultado de la **actividad pecuaria** (-1,1 por ciento) se explica, principalmente, por la menor producción de carne de vacuno (-3,6 por ciento) y carne de porcino (-7,2 por ciento).

En noviembre, la actividad minera se redujo 24,9 por ciento con respecto a similar mes del año anterior, por la menor producción de oro (-27,4 por ciento) y cobre (-19,4 por ciento); mientras que la producción de plata creció 9,7 por ciento.

Cajamarca: Producción Minera ^{1/}

(Var. % real respecto al mismo periodo del año anterior)

Estructura Porcentual 2019 ^{2/}	Noviembre				Enero - Noviembre				
	2019	2020	Var.%	Contribución%	2019	2020	Var.%	Contribución%	
Oro (Onzas troy)	77,1	79 407	57 688	-27,4	-21,5	955 971	662 751	-30,7	-24,1
Cobre (TMF)	20,9	2 367	1 907	-19,4	-3,7	29 647	22 403	-24,4	-4,9
Plata (Onzas troy)	2,0	138 997	152 443	9,7	0,2	1 133 190	1 265 356	11,7	0,2
SECTOR MINERÍA ^{2/}	100,0			-24,9	-24,9			-28,7	-28,7

^{1/} Cifras preliminares.

^{2/} A precios de 2007.

Fuente: Ministerio de Energía y Minas.

Elaboración: BCRP, Sucursal Trujillo. Departamento de Estudios Económicos.

- La **actividad minera** se redujo 24,9 por ciento con respecto a similar mes del año anterior, por la menor producción de oro (-27,4 por ciento) y cobre (-19,4 por ciento); mientras que la producción de plata creció 9,7 por ciento. La menor extracción de oro se debe a menores volúmenes producidos por Yanacocha (-39,1 por ciento), Shahuindo (-26,8 por ciento), Gold Fields la Cima (-24,8 por ciento) y la Compañía Minera Coimolache (-11,3 por ciento). Por su parte, la menor producción de cobre obedece a la contracción en la minera Gold Fields la Cima (-19,4 por ciento).

- En diciembre del año 2020, el **precio promedio del oro se cotizó en US\$/oz.tr 1 860** y mostró una variación negativa de 0,2 por ciento respecto al mes anterior. La disminución en el precio se asocia a la menor aversión al riesgo vinculado a los progresos en la vacuna contra el COVID-19; así como por las mejores expectativas de la economía de Estados Unidos. En tanto que en términos interanuales el precio promedio del oro aumentó 25,8 por ciento.

Cajamarca: Evolución de la producción minera ^{1/}

(Var. % real respecto a similar mes del año anterior)

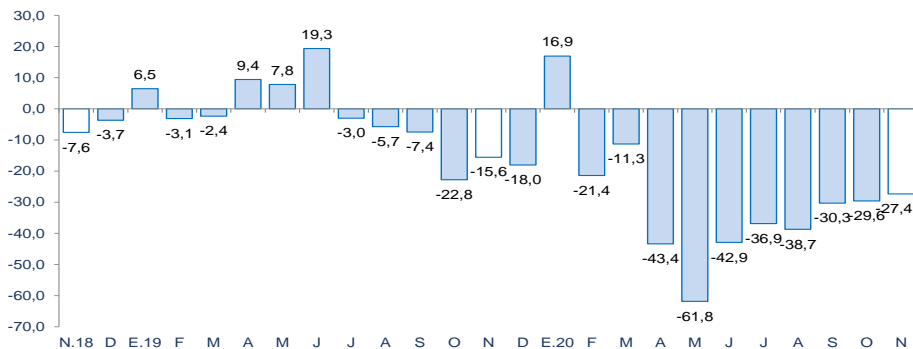

^{1/} A precios de 2007.

Fuente: MINEM.

Cotización internacional de oro

(US\$/oz.tr. promedio mensual – London Metal Exchange)

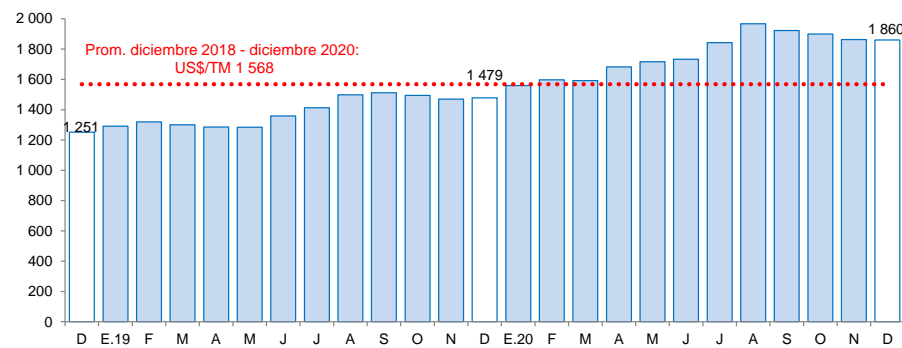

Fuente: Bloomberg.

La actividad manufacturera cayó 30,3 por ciento en comparación con el mismo mes de 2019.

Cajamarca: Producción manufacturera

(Variación % real respecto al mismo periodo del año anterior) ^{1/}

Ramas de actividad	Estructura porcentual 2019 ^{2/}	Noviembre		Enero - Noviembre	
		Var.%	Contribución ^{3/}	Var.%	Contribución ^{3/}
Productos Lácteos	59,0	-42,3	-20,8	-10,1	-6,2
Queso	48,9	-29,9	-11,6	-7,2	-3,6
Mantequilla	0,2	8,6	0,0	-2,4	0,0
Yogurt	1,1	0,8	0,0	6,5	0,1
Manjar blanco	8,9	-97,1	-9,2	-28,1	-2,6
Productos de Molinería	39,1	-17,8	-8,7	-15,3	-5,7
Arroz pilado	39,1	-17,8	-8,7	-15,3	-5,7
Bebidas no Alcohólicas	1,5	-50,4	-0,8	-37,2	-0,6
Agua embotellada	1,5	-50,4	-0,8	-37,2	-0,6
Sustancias Químicas Básicas	0,3	-8,0	0,0	6,7	0,0
Oxígeno	0,3	-8,0	0,0	6,7	0,0
SECTOR MANUFACTURA	100,0	-30,3	-30,3	-12,4	-12,4

1/ Cifras preliminares.

2/ A precios de 1994.

3/ En puntos porcentuales.

Fuente: Ministerio de Agricultura y Riego y empresas industriales.

Elaboración: BCRP, Sucursal Trujillo. Departamento de Estudios Económicos.

En noviembre, la actividad manufacturera cayó 30,3 por ciento en comparación con el mismo mes de 2019, debido a una menor producción de la industria de productos lácteos (-42,3 por ciento), productos de molinería (-17,8 por ciento) y bebidas no alcohólicas (-50,4 por ciento). Durante el periodo enero-noviembre 2020, la industria manufacturera acumula una caída de 12,4 por ciento. Este resultado obedece a la menor producción de productos lácteos (-10,1 por ciento), productos de molinería (-15,3 por ciento) y bebidas no alcohólicas (-37,2 por ciento).

Cajamarca: Evolución de la producción manufacturera

(Variación % real respecto al mismo mes del año anterior)

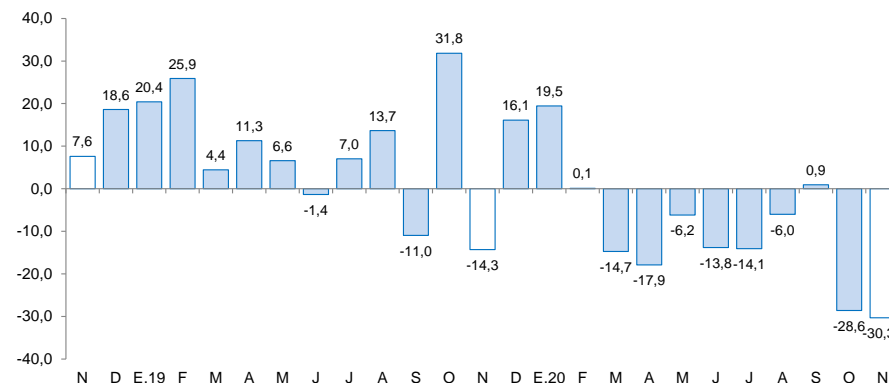

Fuente: Ministerio de Agricultura y Riego, Ministerio de la Producción y empresas industriales.

En el sector construcción, los despachos de cemento crecieron 44,5 por ciento interanual en noviembre.

Cajamarca: Despachos de cemento (Var.% real respecto a similar mes del año anterior)

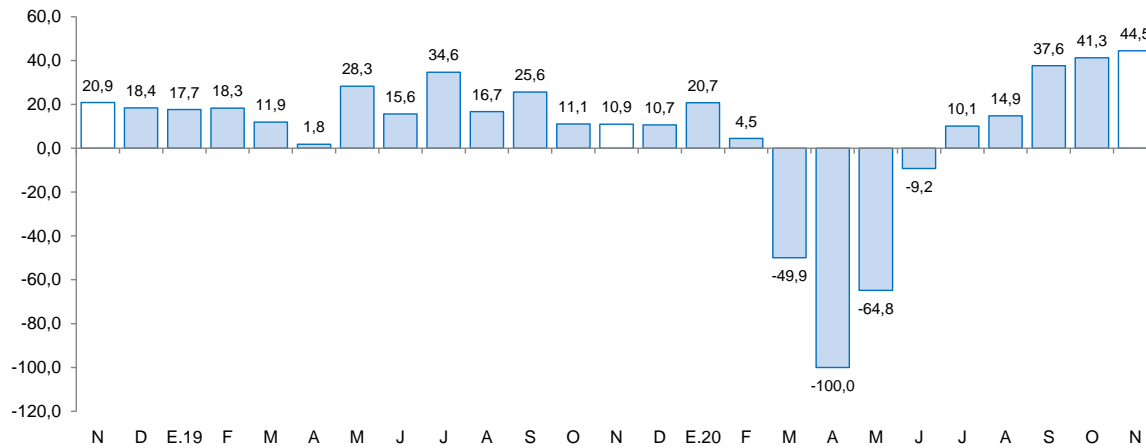

Fuente: Cementos Pacasmayo S.A.A.

- En el sector construcción, los despachos de cemento crecieron 44,5 por ciento interanual en noviembre, explicado, por el incremento de ejecución de obras de proyectos de inversión pública y al incremento de la autoconstrucción.
- Durante el periodo enero-noviembre, los despachos totalizaron un volumen de 320,2 mil toneladas métricas, lo que significa un crecimiento de 0,3 por ciento con relación a lo registrado en igual período de 2019 (319,2 mil Tm.).

En setiembre, las exportaciones de Cajamarca (US\$ 176 millones) disminuyeron 50,3 por ciento interanual. Las exportaciones tradicionales cayeron 50,7 por ciento; por otro lado, las exportaciones no tradicionales, aumentaron 134,0 por ciento.

Cajamarca: Exportaciones por grupo de productos ^{1/}

(Valor FOB en millones de US\$)

TIPO	Setiembre			Enero - Setiembre		
	2019	2020	Var. %	2019	2020	Var. %
Productos Tradicionales	354	174	-50,7	2 521	1 857	-26,4
Agrícolas	43	43	0,4	129	129	-0,2
Mineros	311	131	-57,8	2 392	1 728	-27,8
Productos No Tradicionales	1	2	134,0	9	12	38,0
Agropecuarios	1	2	166,7	7	10	47,5
Químicos	0	0	-100,0	0	1	3/
Productos mineros no metálicos	0	0	-	0	0	-84,0
Otros	0	0	-97,4	2	1	-53,9
Otros ^{2/}	0	0	-	0	0	-
TOTAL ^{3/}	354	176	-50,3	2 530	1 869	-26,1

^{1/} Cifras preliminares.

^{2/} Comprende la venta de combustibles y alimentos a naves extranjeras y la reparación de bienes de capital.

^{3/} Debido al redondeo de los datos parciales, los totales pueden diferir de la suma de las partes.

Fuente: SUNAT.

Elaboración: BCRP. Sucursal Trujillo. Departamento de Estudios Económicos.

- Las exportaciones tradicionales** (US\$ 174 millones) que representaron el 99,1 por ciento del total exportado en el mes, disminuyeron por las menores ventas de productos mineros (-57,8 por ciento), principalmente, por oro (-42,7 por ciento), explicado por un menor volumen embarcado (41,2 por ciento). Por otro lado, crecieron las exportaciones agrícolas (0,4 por ciento), por las mayores ventas de café (0,4 por ciento). Las exportaciones tradicionales acumuladas en el periodo de enero-setiembre de 2020 disminuyeron 26,4 por ciento al pasar de US\$ 2 521 millones en 2019 a US\$ 1 857 millones en 2020.
- Las exportaciones no tradicionales** crecieron 134,0 por ciento, principalmente, por un crecimiento de las ventas de productos agropecuarios (166,7 por ciento), explicado, por mayores ventas de tara en polvo (230,2 por ciento) y goma de tara (230,4 por ciento). Durante el periodo enero-setiembre de 2020, las exportaciones no tradicionales sumaron US\$ 12 millones, 38,0 por ciento mayor a nivel interanual.
- Las exportaciones totales** en el periodo enero-setiembre de 2020 se destinaron principalmente a tres países que presentaron 74,7 por ciento del total exportado. En primer lugar, destaca Bolivia con una participación de 41,9 por ciento del total exportado; seguido por Suiza (21,0 por ciento) y Canadá (11,8 por ciento), siendo el oro el principal mineral exportado a los tres países.

El saldo del crédito en Cajamarca en noviembre (S/ 4 867 millones) registró un aumento interanual de 11,9 por ciento, superior en 0,3 puntos porcentuales a lo registrado en igual mes del año anterior (11,6 por ciento).

Cajamarca: Crédito

(Saldos a fin de periodo en millones de soles)

Instituciones	Noviembre			
	2019	2020	Estructura %	Var. %
Banco de la Nación 1/	209	178	3,7	-14,7
Agrobanco 2/	11	11	0,2	-3,5
Banca múltiple	2 720	3 195	65,7	17,5
Instituciones no bancarias	1 410	1 482	30,5	5,1
Cajas municipales	892	940	19,3	5,3
Cajas rurales	63	59	1,2	-6,5
Edpymes	28	26	0,5	-8,4
Empresas financieras	427	458	9,4	7,2
TOTAL 3/	4 350	4 867	100,0	11,9
En MN	4 208	4 759	97,8	13,1
En ME	143	108	2,2	-24,6

1/ Considera solo los créditos de consumo e hipotecario.

2/ No considera los créditos a las demás empresas del sistema financiero.

3/ Debido al redondeo de los datos parciales, los totales pueden diferir de la suma de las partes.

Fuente: Superintendencia de Banca, Seguros y AFP (SBS).

Elaboración: BCRP, Sucursal Trujillo. Departamento de Estudios Económicos.

- **La tasa de morosidad** en octubre de 2020 fue 5,1 por ciento, superior en 0,3 puntos porcentuales respecto a igual periodo del año previo. Asimismo, la morosidad en las instituciones no bancarias (6,9 por ciento), aumentó 0,4 puntos porcentuales; y en la banca múltiple (4,4 por ciento) 0,2 puntos porcentuales. En tanto, la morosidad en el Banco de la Nación (2,1 por ciento), aumentó 0,6 puntos porcentuales.

Cajamarca: Evolución del crédito

(Var.% respecto a similar mes del año anterior)

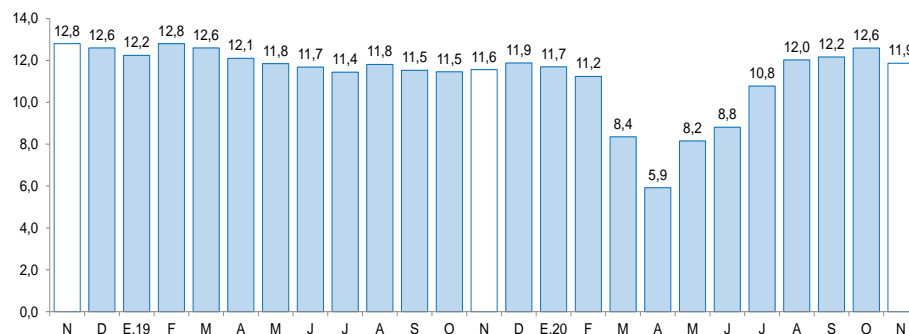

Fuente: Superintendencia de Banca, Seguros y AFP (SBS).

Cajamarca: Tasa de morosidad 1/

(Porcentaje)

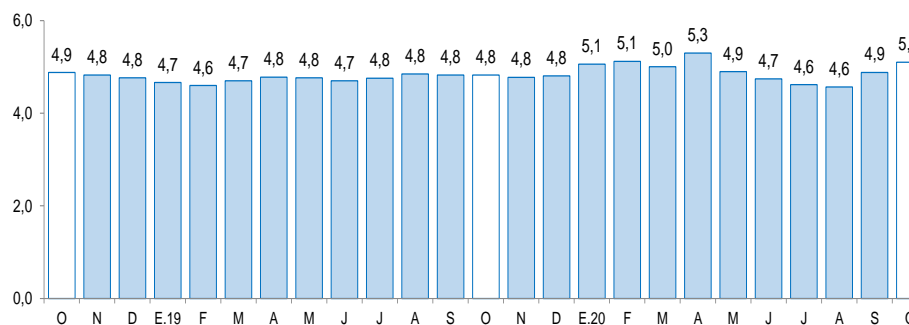

1/ Morosidad = (créditos vencidos + créditos en cobranza judicial) / colocaciones brutas.

Fuente: Superintendencia de Banca, Seguros y AFP (SBS).

El saldo de los depósitos en las instituciones financieras en Cajamarca al mes de noviembre, ascendió a S/ 3 525 millones, lo que significó un crecimiento de 34,8 por ciento interanual, 27,7 puntos porcentuales más que lo registrado en el mismo mes del año anterior.

Cajamarca: Depósitos

(Saldos a fin de periodo en millones de soles)

Instituciones	Noviembre			
	2019	2020	Estructura %	Var. %
Banco de la Nación	594	820	23,2	38,0
Banca múltiple	1 397	1 947	55,2	39,4
Instituciones no bancarias	623	759	21,5	21,7
Cajas municipales	493	591	16,8	19,9
Cajas rurales	6	4	0,1	-38,3
Empresas financieras	124	164	4,7	31,8
TOTAL ^{1/}	2 614	3 525	100,0	34,8
Depósitos a la vista	611	842	23,9	38,0
Depósitos de ahorro	1 198	1 891	53,6	57,8
Depósitos a plazo	806	792	22,5	-1,6
En M/N	2 244	3 083	87,4	37,4
En M/E	370	443	12,6	19,6

1/ Debido al redondeo de los datos parciales, los totales pueden diferir de la suma de las partes.

Fuente: Superintendencia de Banca, Seguros y AFP (SBS).

Elaboración: BCRP, Sucursal Trujillo. Departamento de Estudios Económicos.

Cajamarca: Evolución de los depósitos

(Var.% respecto a similar mes del año anterior)

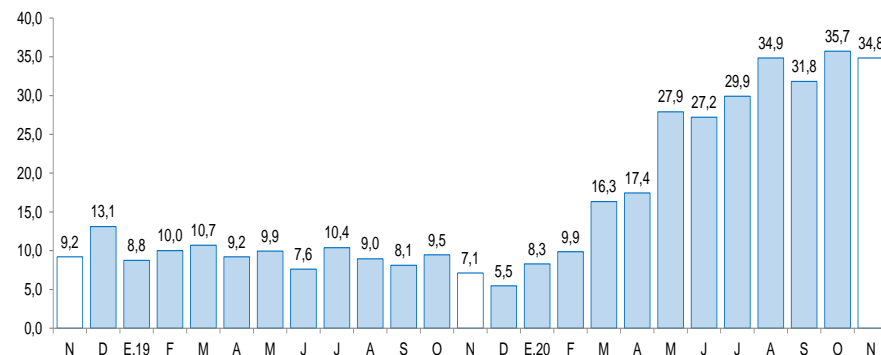

Fuente: Superintendencia de Banca, Seguros y AFP (SBS).

- Por **tipo de institución**, los depósitos en la banca múltiple, que representan el 55,2 por ciento de los depósitos totales, aumentaron 39,4 por ciento. En tanto, los depósitos en el Banco de la Nación, que cuentan con una participación del 23,2 por ciento de los depósitos totales, aumentaron 38,0 por ciento. En las instituciones no bancarias, el aumento fue de 21,7 por ciento, impulsado por las empresas financieras (31,8 por ciento) y las cajas municipales (19,9 por ciento); mientras que lo depositado en las cajas rurales cayeron 38,3 por ciento.

La inversión pública disminuyó 8,5 por ciento interanual en octubre, por la menor ejecución del Gobierno Nacional (-28,2 por ciento) y del Gobierno Regional (-20,6 por ciento).

Cajamarca: Inversión pública ^{1/}

(En millones de soles)

Niveles de gobierno	Octubre			Enero - Octubre		
	2019	2020	Var. % real	2019	2020	Var. % real
Gobierno Nacional	64	47	-28,2	335	261	-23,4
Gobierno Regional	16	13	-20,6	122	84	-32,6
Gobiernos locales	81	91	9,4	563	413	-27,9
Total	162	150	-8,5	1 020	757	-27,0

^{1/} Información actualizada al 31 de octubre del 2020.

Fuente: Ministerio de Economía y Finanzas (MEF).

Elaboración: BCRP, Sucursal Trujillo. Departamento de Estudios Económicos.

Cajamarca: Evolución de la inversión pública

(Var.% real respecto a similar mes del año anterior)

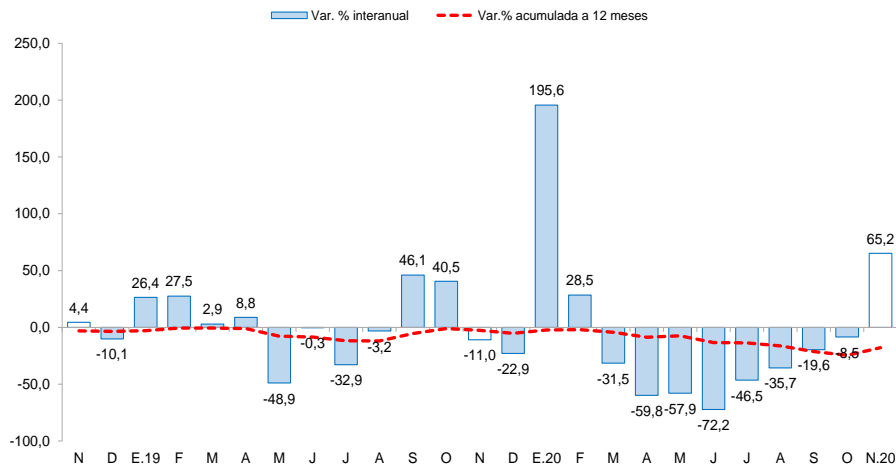

- La inversión pública** disminuyó 8,5 por ciento interanual en octubre, por la menor ejecución del Gobierno Nacional (-28,2 por ciento) y del Gobierno Regional (-20,6 por ciento). Entre los meses de enero y octubre de 2020, la inversión pública acumulada registró una disminución de 27,0 por ciento interanual, sustentada por la menor ejecución del Gobierno Regional (-32,6 por ciento), de los gobiernos locales (-27,9 por ciento) y del Gobierno Nacional (-23,4 por ciento).
- Entre los principales proyectos que el **Gobierno nacional** desembolsó en el mes destacan: “Reemplazo de 14 puentes en los corredores viales nacionales: Ciudad de Dios - Cajamarca km. 13+663 - km. 91+230, Chicama - Sausal - Cascas km. 46+869 - 58+054” (S/. 7,7 millones), “Rehabilitación y remodelación de la infraestructura educativa y equipamiento de la I.E José Galvez Egusquiza ubicada en la provincia y distrito de Cajabamba.” (S/ 4,3 millones) y “Mejoramiento y ampliación de los servicios educativos de investigación, capacitación y proyección social de la facultad de medicina humana, distrito de Cajamarca - provincia de Cajamarca.” (S/ 4,3 millones).
- En el **Gobierno regional** destacan el proyecto de: “Construcción y mejoramiento de la carretera pe - 3n (Bambamarca) - Paccha - Chimbán - Pión - l.d. con Amazonas (emp. am-103 El Triunfo).” (S/ 2,4 millones).
- Por su parte, los **Gobiernos locales**: “Ampliación y mejoramiento del sistema de agua potable y saneamiento básico del centro poblado San José de Lirio, distrito de Callayuc - Cutervo.” (S/. 6,9 millones) y “Mejoramiento del servicio de la transitabilidad del tramo de la carretera empalme ruta pe 3n Las Juntas - Callayuc - Cumbe, distrito de Callayuc - Cutervo.” (S/ 2,0 millones).