

BANCO CENTRAL DE RESERVA DEL PERÚ
SUCURSAL TRUJILLO



CAJAMARCA: Síntesis de Actividad Económica
Octubre 2019¹

Departamento de Estudios Económicos

El Banco Central de Reserva del Perú (BCRP) considera importante presentar un conjunto de indicadores sectoriales de la actividad económica regional, cuya base estadística es recopilada de las siguientes fuentes de información: INEI, MINAGRI, MINEM, PRODUCE, SBS, SUNAT, MEF y empresas.

¹ En la elaboración de este informe participaron (en orden alfabético): Antony Araujo, Iván Cosavalente, Rodrigo Rumiche y Eric Torres.

ÍNDICE

	<i>Página</i>
RESUMEN EJECUTIVO.....	3
I. ACTIVIDAD PRODUCTIVA.....	5
1. Actividad primaria.....	5
1.1 Sector agropecuario.....	5
1.2 Sector minería.....	6
2. Otros indicadores sectoriales.....	8
2.1 Sector manufactura.....	8
2.2 Sector construcción.....	9
II. SECTOR EXTERNO.....	10
1. Exportaciones.....	10
III. CRÉDITOS Y DEPÓSITOS /.....	11
1. Créditos.....	11
2. Depósitos.....	13
IV. EJECUCIÓN DEL PRESUPUESTO PÚBLICO.....	14
1. Ejecución del Presupuesto del Gasto No Financiero.....	14
V. ANEXOS.....	18

RESUMEN EJECUTIVO

Principales hechos de importancia

- En la **actividad primaria**, la actividad agropecuaria mostró un resultado positivo al crecer 15,8 por ciento interanual, mientras que la actividad minera registró una caída de 21,8 por ciento.
- En cuanto a **otros indicadores de la actividad económica** del departamento, registraron crecimientos interanuales en octubre la inversión pública (40,5 por ciento), la actividad manufacturera (31,8 por ciento), el crédito total (11,5 por ciento) y los despachos de cemento (11,1 por ciento). En tanto, las exportaciones de bienes cayeron 16,4 por ciento.

Actividad primaria

- La **actividad agropecuaria** mostró un crecimiento de 15,8 por ciento interanual en octubre, debido a una mayor producción agrícola (24,5 por ciento) y pecuaria (6,0 por ciento). En el periodo enero-octubre de 2019, el sector agropecuario acumuló un crecimiento de 4,8 por ciento.
- En octubre, el **sector minero** registró una caída de 21,8 por ciento interanual. El resultado se explica por la menor producción de oro, cobre y plata. Por el contrario, de enero a octubre, la actividad minera acumuló un crecimiento de 5,0 por ciento interanual, sustentado en la mayor producción de oro y cobre.

Otros indicadores de actividad económica

- En octubre, la **actividad manufacturera** creció 31,8 por ciento interanual. Este resultado se explica principalmente por la mayor producción obtenida en la industria de productos de molinería (56,3 por ciento).
- En el sector construcción, los **despachos de cemento** aumentaron en el mes 11,1 por ciento interanual y acumulan en los primeros diez meses del presente año un crecimiento de 18,0 por ciento.
- Las **exportaciones** del departamento de Cajamarca en octubre (US\$ 279 millones) disminuyeron 16,4 por ciento respecto a similar mes de 2018. Las exportaciones tradicionales cayeron 16,3 por ciento, mientras que las no tradicionales se redujeron 39,9 por ciento. No obstante, el valor total exportado en los primeros diez meses de 2019 alcanzó un monto de US\$ 2 439 millones y registró un aumento de 4,3 por ciento interanual.
- El **saldo del crédito** directo otorgado por las instituciones financieras a octubre (S/ 4 294 millones) registró un crecimiento interanual de 11,5 por ciento. El crédito en moneda nacional creció 12,3 por ciento, mientras que en moneda extranjera disminuyó 6,7 por ciento.
- La **inversión pública** aumentó 40,5 por ciento interanual en octubre, en términos reales, por la mayor ejecución el Gobierno nacional (159,1 por ciento) y de los Gobiernos locales (16,7 por ciento) que contrarrestaron la caída de la inversión del Gobierno regional (-20,8 por ciento). En los primeros diez meses del año, la inversión pública acumula un crecimiento de 1,5 por ciento.

CUADRO N° 01
CAJAMARCA: OTROS INDICADORES DE ACTIVIDAD ECONÓMICA
 (Variación % respecto a similar mes del año anterior)

	May. 19	Jun. 19	Jul. 19	Ago. 19	Sep. 19	Oct. 19
Producción industrial	↑ 6,5	↓ -1,4	↑ 7,0	↑ 13,7	↓ -11,0	↑ 31,8
Despacho de cemento	↑ 28,3	↑ 15,6	↑ 34,6	↑ 16,7	↑ 25,6	↑ 11,1
Exportaciones	↑ 25,7	↓ -5,6	↑ 15,2	↑ 1,6	↓ -0,3	↓ -16,4
Crédito total	↑ 11,8	↑ 11,7	↑ 11,4	↑ 11,8	↑ 11,5	↑ 11,5
Inversión pública ^{1/}	↓ -48,9	↓ -0,3	↓ -32,9	↓ -3,2	↑ 46,1	↑ 40,5

1/ En términos reales.

Fuentes: BCRP - Sucursal Trujillo, SUNAT y MEF.

I. ACTIVIDAD PRODUCTIVA

1. Actividad primaria

1.1 Sector agropecuario

- La **actividad agropecuaria** aumentó 15,8 por ciento interanual en octubre, como resultado de la mayor producción agrícola (24,5 por ciento) y pecuaria (6,0 por ciento). En los primeros diez meses de 2019, el sector agropecuario acumuló un crecimiento de 4,8 por ciento.
- El resultado del **subsector agrícola** se sustenta en la mayor producción de cultivos orientados al mercado interno (32,0 por ciento), básicamente, arroz cáscara (56,3 por ciento) y papa (33,0 por ciento); ambos por mayores rendimientos, y el último por una mayor superficie cosechada. Por su parte, la oferta de productos orientados al mercado externo y agroindustria disminuyó 7,5 por ciento, principalmente, café (-8,5 por ciento), por menores rendimientos.
- El resultado de la **actividad pecuaria** (6,0 por ciento) se explica por la mayor producción de leche (7,7 por ciento), carne de vacuno (3,2 por ciento) y carne de porcino (11,0 por ciento).

CUADRO N° 02
CAJAMARCA: SECTOR AGROPECUARIO ^{1/}
(Miles de toneladas)

Subsectores	Estructura Porcentual 2018 ^{2/}	Octubre				Enero - Octubre			
		2018	2019	Var.%	Contribución %	2018	2019	Var.%	Contribución %
AGRÍCOLA	64,1			24,5	13,0			6,0	3,9
Orientada al mercado externo y agroindustria ^{2/}	22,2			-7,5	-0,8			11,2	2,8
Café	18,9	2,0	1,8	-8,5	-0,8	63,9	71,4	11,7	2,5
Maíz amarillo duro	2,7	0,4	0,6	48,6	0,1	57,9	65,6	13,3	0,4
Cacao	0,3	0,0	0,0	-3,9	0,0	0,8	0,9	18,6	0,1
Palta	0,4	0,2	0,1	-36,9	-0,1	4,4	2,6	-39,8	-0,1
Orientada al mercado interno ^{2/}	41,8			32,0	13,8			2,7	1,1
Papa	9,9	17,5	23,3	33,0	2,6	294,7	306,6	4,0	0,4
Arroz cáscara	9,6	18,8	29,4	56,3	8,6	138,6	147,8	6,6	0,5
Maíz amiláceo	2,1	0,0	0,0	0,0	0,0	27,5	30,1	9,2	0,2
Frijol grano seco	1,9	0,2	0,3	30,5	0,1	14,7	14,3	-2,9	-0,1
Trigo	1,4	0,7	1,5	106,7	0,6	28,2	26,0	-7,8	-0,1
Yuca	1,4	0,0	0,0	-7,3	-0,2	46,6	0,0	-4,3	-0,1
Arveja grano seco	1,3	0,0	0,0	16,0	0,9	7,3	0,0	1,0	0,0
Alfalfa	1,2	14,3	13,5	-5,7	-0,1	142,7	138,6	-2,9	0,0
Arveja grano verde	1,0	0,6	1,0	72,1	0,3	19,6	18,8	-4,0	0,0
PECUARIA	35,9			6,0	2,8			2,7	0,9
Leche	18,8	29,8	32,1	7,7	1,9	306,8	320,3	4,4	0,8
Carne de vacuno ^{3/}	12,7	1,9	2,0	3,2	0,5	20,3	20,3	0,0	0,0
Carne de porcino ^{3/}	1,8	0,5	0,0	11,0	0,3	5,2	2,0	4,1	0,1
Carne de ave ^{3/}	1,0	0,3	0,3	4,6	0,1	2,9	3,0	4,9	0,0
Carne de ovino ^{3/}	0,9	0,1	0,1	-0,5	0,0	1,0	1,0	3,8	0,0
Huevo	0,4	0,2	0,2	0,5	0,0	1,9	2,0	4,2	0,0
SECTOR AGROPECUARIO	100,0			15,8	15,8			4,8	4,8

Nota: Debido al redondeo de los datos parciales, los totales pueden diferir de la suma de las partes.

1/ Cifras preliminares.

2/ A precios de 2007.

3/ Peso neto.

Fuente: Ministerio de Agricultura y Riego.

Elaboración: BCRP, Sucursal Trujillo. Departamento de Estudios Económicos.

- En cuanto al avance de las siembras de la actual campaña (2019-2020), en los tres primeros meses se registró la instalación de un total de 50,4 mil hectáreas, superficie menor en 7,4 por ciento respecto a igual periodo de la anterior campaña (2018-2019). Entre los cultivos que registraron las menores superficies sembradas en términos absolutos se encuentran, principalmente, frijol (-2 850 has.) y papa (-1 936 has.).

CUADRO N° 03
CAJAMARCA: SUPERFICIE SEMBRADA DE PRINCIPALES CULTIVOS TRANSITORIOS^{1/}
(Hectáreas)

	Campaña agrícola ^{2/}		Variación	
	2018/2019	2019/2020	Absoluta	Porcentual
Arroz cáscara	2 003	2 512	509	25,4
Cebada grano seco	396	328	- 68	-17,2
Frijol	6 864	4 014	-2 850	-41,5
Maíz amarillo duro	2 801	3 132	331	11,8
Maíz amiláceo	23 152	24 052	900	3,9
Papa	10 044	8 108	-1 936	-19,3
Trigo	548	736	188	34,3
Otros	8 554	7 480	-1 075	-12,6
Total	54 362	50 361	-4 001	-7,4

1/ Cifras preliminares.

2/ De agosto a octubre

Fuente: Ministerio de Agricultura y Riego.

Elaboración: BCRP, Sucursal Trujillo. Departamento de Estudios Económicos.

1.2 Sector minería

- En octubre, la **producción minera**, registró una caída de 21,8 por ciento interanual, explicada por un menor volumen de extracción de oro (-22,8 por ciento), cobre (-19,7 por ciento) y plata (-4,8 por ciento).
- La menor producción de oro obedeció a la disminución en la extracción por parte de las empresas Minera Yanacocha (-35,9 por ciento), Minera La Zanja (-85,9 por ciento) y Gold Fields La Cima (-27,8 por ciento). Sin embargo, el crecimiento de la producción de Shahuindo (74,2 por ciento) y Compañía Minera Coimolache (1,3 por ciento) atenuaron parcialmente el resultado negativo. Asimismo, la caída en la producción de cobre se asocia a una menor extracción por parte de la empresa Gold Fields La Cima (-19,7 por ciento).
- Por otra parte, entre los meses de enero a octubre, la producción minera se incrementó 5,0 por ciento respecto a similar periodo del año anterior, por la mayor producción de oro (6,8 por ciento) y cobre (0,5 por ciento). No obstante la producción de plata cayó 17,1 por ciento.

CUADRO N° 04
SECTOR MINERÍA ^{1/}
(Variación % real respecto a similar periodo del año anterior)

	Estructura Porcentual 2018 ^{2/}	Octubre			Enero - Octubre				
		2018	2019	Var.%	Contribución%	2018	2019	Var.%	Contribución%
Oro (Onzas troy)	77,1	105 802	81 714	-22,8	-17,9	820 676	876 564	6,8	5,3
Cobre (TMF)	20,9	3 204	2 572	-19,7	-3,8	27 145	27 280	0,5	0,1
Plata (Onzas troy)	2,0	141 925	135 158	-4,8	-0,1	1 198 993	994 193	-17,1	-0,3
SECTOR MINERÍA ^{2/}	100,0			-21,8	-21,8			5,0	5,0

1/ Cifras preliminares.

2/ A precios de 2007.

Fuente: Ministerio de Energía y Minas.

Elaboración: BCRP, Sucursal Trujillo. Departamento de Estudios Económicos.

GRÁFICO N° 01
EVOLUCIÓN DE LA PRODUCCIÓN MINERA
 (Variación % real respecto a similar mes del año anterior)

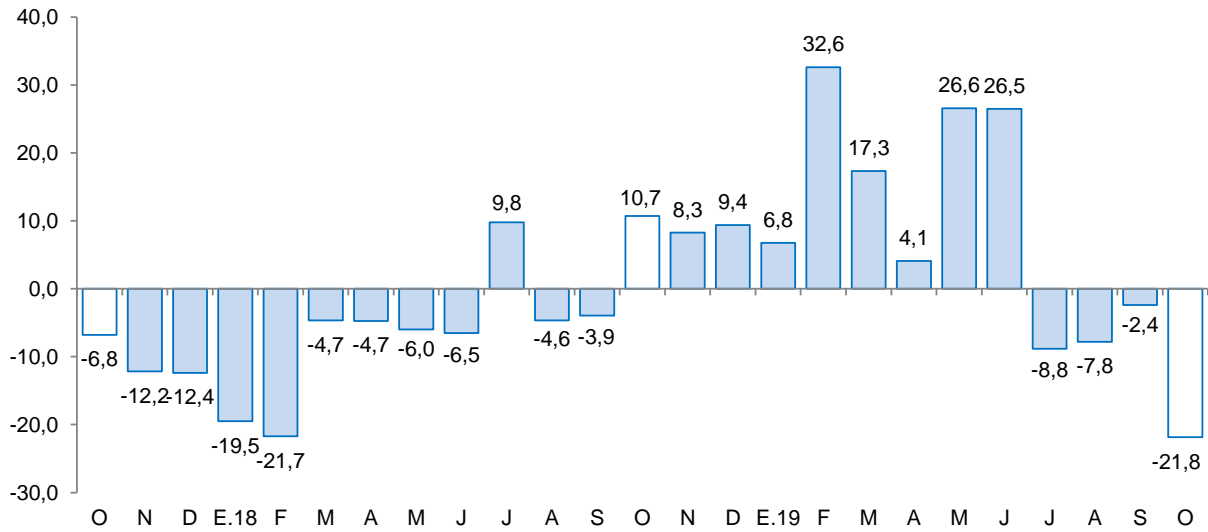

Fuente: MINEM.
 Elaboración: BCRP, Sucursal Trujillo, Departamento de Estudios Económicos.

- En noviembre de 2019, el **precio promedio del oro (US\$/oz.tr. 1 470)** mostró una caída de 1,7 por ciento, respecto al mes anterior. El precio estuvo afectado por la apreciación del dólar frente a sus principales contrapartes, así como por el alza de los rendimientos de los bonos del Tesoro de Estados Unidos. En tanto, en términos interanuales el precio promedio del oro aumentó 20,4 por ciento.

GRÁFICO N° 02
COTIZACIÓN INTERNACIONAL DE ORO
 (London Metal Exchange - US\$/oz.tr.)

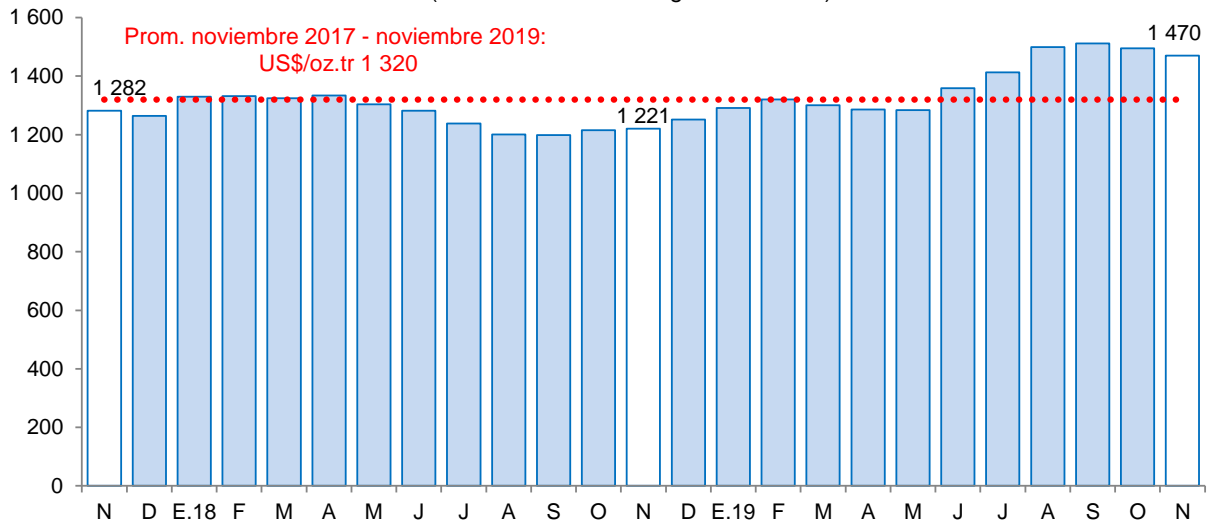

Fuente: Bloomberg.



2. Otros indicadores sectoriales

2.1 Sector manufactura

- En octubre, la **actividad manufacturera** creció 31,8 por ciento interanual. Este resultado se explica principalmente por la mayor producción obtenida en la industria de productos de molinería (56,3 por ciento). Por su parte, el crecimiento en la industria procesadora de recursos lácteos, se debió principalmente a la mayor producción de quesos (8,6 por ciento). Adicionalmente, registraron tasas de crecimiento positivas interanuales, la elaboración de agua embotellada (3,2 por ciento) y sustancias químicas básicas (oxígeno 19,7 por ciento).
- Durante los diez primeros meses del año, la manufactura acumuló un crecimiento de 10,3 por ciento como resultado de la mayor producción de productos lácteos (11,6 por ciento) y de arroz pilado (9,0 por ciento). Por otra parte, el agua embotellada mostró una caída de 7,2 por ciento.

CUADRO N° 05
CAJAMARCA: SECTOR MANUFACTURA ^{1/}
(Variación % real respecto a similar periodo del año anterior)

Ramas de actividad	Estructura porcentual 2018 ^{2/}	Octubre		Enero - Octubre	
		Var.%	Contribución ^{3/}	Var.%	Contribución ^{3/}
Productos Lácteos	57,3	11,9	6,3	11,6	7,0
Queso	47,4	8,6	3,7	11,8	5,9
Mantequilla	0,2	-2,3	0,0	-2,8	0,0
Yogurt	1,0	13,7	0,1	14,1	0,1
Manjar blanco	8,7	28,8	2,5	11,0	1,0
Productos de Molinería	40,7	56,3	25,4	9,0	3,4
Arroz pilado	40,7	56,3	25,4	9,0	3,4
Bebidas no Alcohólicas	1,7	3,2	0,1	-7,2	-0,1
Agua embotellada	1,7	3,2	0,1	-7,2	-0,1
Sustancias Químicas Básicas	0,3	19,7	0,0	12,2	0,0
Oxígeno	0,3	19,7	0,0	12,2	0,0
SECTOR MANUFACTURA	100,0	31,8	31,8	10,3	10,3

1/ Cifras preliminares.

2/ A precios de 1994.

3/ En puntos porcentuales.

Fuente: Ministerio de Agricultura y Riego y empresas industriales.

Elaboración: BCRP, Sucursal Trujillo. Departamento de Estudios Económicos.

GRÁFICO N° 03
CAJAMARCA: EVOLUCIÓN DE LA PRODUCCIÓN MANUFACTURERA
 (Variación % real respecto a similar mes del año anterior)

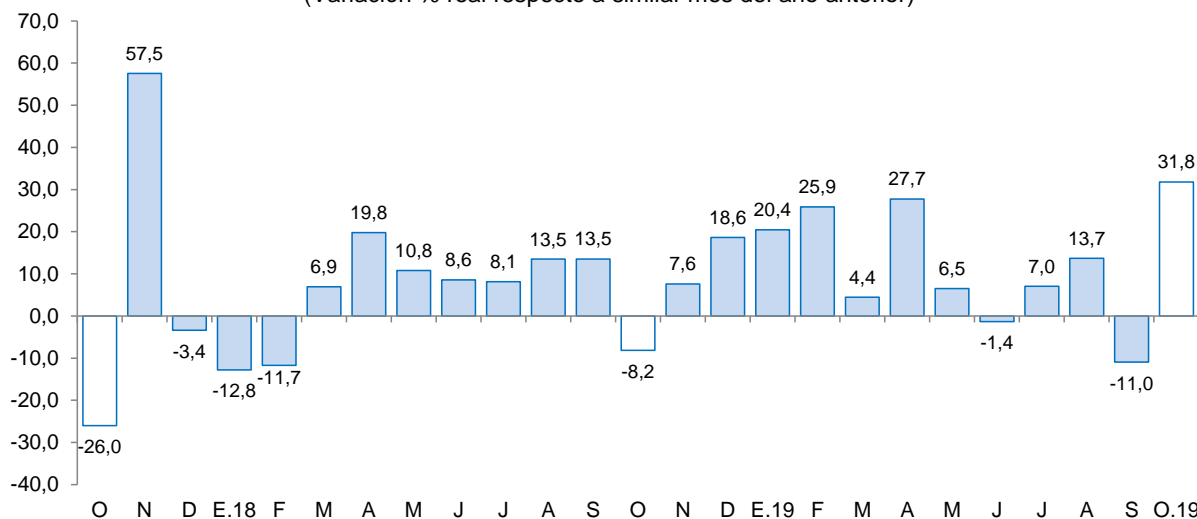

Fuente: Ministerio de Agricultura y Riego y empresas industriales.

2.2 Sector construcción

- En octubre, los despachos de cemento aumentaron 11,1 por ciento respecto a similar mes de 2018 por el mayor avance físico de diversas obras públicas, aunado al dinamismo de la autoconstrucción (ejecución de obras en pequeña escala). Cabe señalar que los despachos de cemento registran veintinueve meses de crecimiento continuo.
- En los primeros diez meses del año, los despachos de cemento totalizaron un volumen de 289,6 mil toneladas métricas, lo que significó un incremento de 18,0 por ciento con relación a lo registrado en análogo periodo de 2018 (245,4 mil Tm.).

GRÁFICO N° 04
CAJAMARCA: EVOLUCIÓN DE DESPACHOS DE CEMENTO
 (Variación % real respecto a similar mes del año anterior)

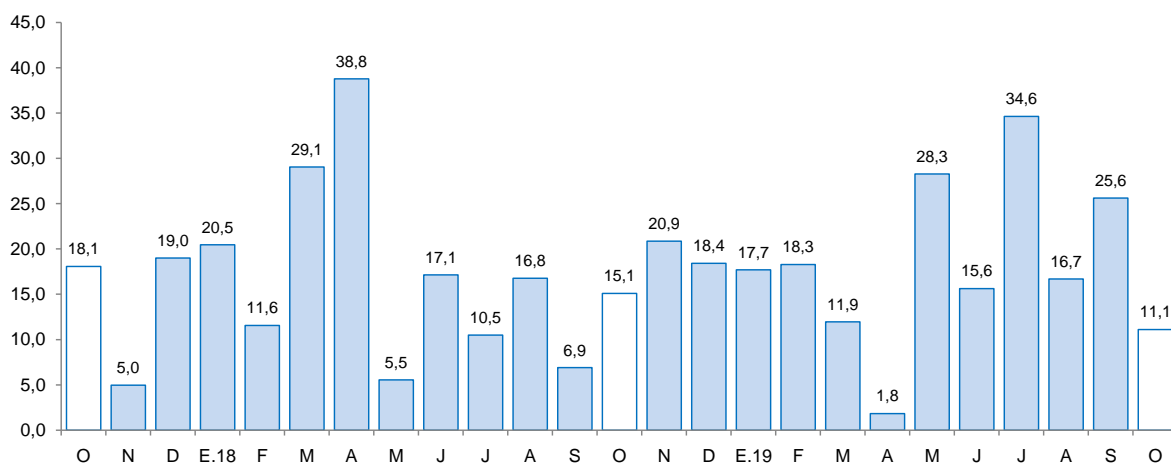

Fuente: Cementos Pacasmayo S.A.A.



II. SECTOR EXTERNO

1. Exportaciones

- Las **exportaciones** del departamento de Cajamarca en octubre (US\$ 279 millones) disminuyeron 16,4 por ciento respecto a similar mes de 2018. Las exportaciones tradicionales cayeron 16,3 por ciento, mientras que las no tradicionales se redujeron 39,9 por ciento. Sin embargo, el valor total exportado en los primeros diez meses de 2019 alcanzó un monto de US\$ 2 439 millones y registró un aumento de 4,3 por ciento interanual.
- Las **exportaciones tradicionales** (US\$ 278 millones) que representaron el 99,8 por ciento del total exportado en el mes, disminuyeron por las menores ventas de productos agrícolas (-20,0 por ciento) y productos mineros (-15,7 por ciento). Asimismo, las exportaciones acumuladas en el periodo enero-octubre crecieron 4,3 por ciento.
- Las **exportaciones no tradicionales** disminuyeron 39,9 por ciento, por menores ventas de productos metalmecánicos (-91,4 por ciento); por otro lado, los productos agropecuarios aumentaron 233,5 por ciento debido a la mayor venta de tara en polvo (448,4 por ciento). En los diez primeros meses del año, las exportaciones de productos no tradicionales registraron un incremento de 10,6 por ciento.
- Las exportaciones en el periodo enero-octubre 2019 se destinaron principalmente a tres países. En primer lugar destaca Bolivia con una participación de 39,3 por ciento del total exportado. En segundo y tercer lugar se ubican Suiza (31,2 por ciento) y Canadá (6,5 por ciento) respectivamente, con una participación conjunta de 37,7 por ciento; siendo el oro el principal mineral exportado hacia los tres países.

CUADRO N° 06
CAJAMARCA: EXPORTACIONES POR GRUPO DE PRODUCTOS ^{1/}
 (Valor FOB en millones de US\$)

TIPO	Octubre			Enero - Octubre		
	2018	2019	Var. %	2018	2019	Var. %
Productos Tradicionales	332	278	-16,3	2 331	2 431	4,3
Agrícolas	46	37	-20,0	189	165	-12,9
Mineros	287	242	-15,7	2 142	2 266	5,8
Productos No Tradicionales	1	0	-39,9	7	8	10,6
Agropecuarios	0	0	233,5	3	6	123,8
Químicos	0	0	-	0	0	-80,8
Productos mineros no metálicos	0	0	-	0	0	45,3
Otros	1	0	-91,5	4	2	-54,2
Otros ^{2/}	0	0	-	0	0	-100,0
TOTAL ^{3/}	333	279	-16,4	2 339	2 439	4,3

^{1/} Cifras preliminares.

^{2/} Comprende la venta de combustibles y alimentos a naves extranjeras y la reparación de bienes de capital.

^{3/} Debido al redondeo de los datos parciales, los totales pueden diferir de la suma de las partes.

Fuente: SUNAT.

Elaboración: BCRP. Sucursal Trujillo. Departamento de Estudios Económicos.

III. CRÉDITOS Y DEPÓSITOS ^{2/}

1. Créditos

- El saldo del **crédito** en Cajamarca (S/ 4 294 millones) registró un aumento interanual de 11,5 por ciento en octubre, cifra inferior a la registrada en igual mes del año anterior 2018 (12,8 por ciento).
- Por **tipo de institución**, el crédito otorgado por la banca múltiple, que cuenta con una participación del 62,5 por ciento en el crédito total, aumentó 11,7 por ciento; mientras que el crédito otorgado por las instituciones no bancarias creció 14,4 por ciento, impulsadas por el crecimiento del crédito en las cajas rurales (42,6 por ciento), las empresas financieras (18,6 por ciento), las edpymes (17,9 por ciento) y las cajas municipales (10,9 por ciento).
- Por **tipo de moneda**, las colocaciones en moneda nacional, las cuales representan el 96,4 por ciento del crédito total, registraron un aumento de 12,3 por ciento interanual, mientras que el crédito otorgado en moneda extranjera se contrajo 6,7 por ciento. El coeficiente de dolarización del crédito en octubre fue de 3,6 por ciento, 8,1 puntos porcentuales menos que el registrado en similar mes de 2018.

CUADRO N° 07
CAJAMARCA: CRÉDITO
(Saldos en millones de soles)

Instituciones	Octubre			
	2018	2019	Estructura %	Var. %
Banco de la Nación ^{1/}	214	212	4,9	-1,2
Agrobanco ^{2/}	24	12	0,3	-50,2
Banca múltiple	2 403	2 685	62,5	11,7
Instituciones no bancarias	1 211	1 385	32,3	14,4
Cajas municipales	793	879	20,5	10,9
Cajas rurales	45	64	1,5	42,6
Edpymes	23	27	0,6	17,9
Empresas financieras	350	415	9,7	18,6
TOTAL ^{3/}	3 852	4 294	100,0	11,5
En MN	3 688	4 140	96,4	12,3
En ME	165	154	3,6	-6,7

1/ Considera solo los créditos de consumo e hipotecario.

2/ No considera los créditos a las demás empresas del sistema financiero.

3/ Debido al redondeo de los datos parciales, los totales pueden diferir de la suma de las partes.

Fuente: Superintendencia de Banca, Seguros y AFP (SBS).

Elaboración: BCRP, Sucursal Trujillo. Departamento de Estudios Económicos.

² En este informe los saldos en moneda extranjera se valúan al tipo de cambio constante de diciembre de 2018 (S/ 3,37 por dólar), a fin de aislar el efecto de la valuación cambiaria sobre los saldos en moneda extranjera.

GRÁFICO Nº 05
CAJAMARCA: EVOLUCIÓN DEL CRÉDITO
 (Variación % respecto a similar mes del año anterior)

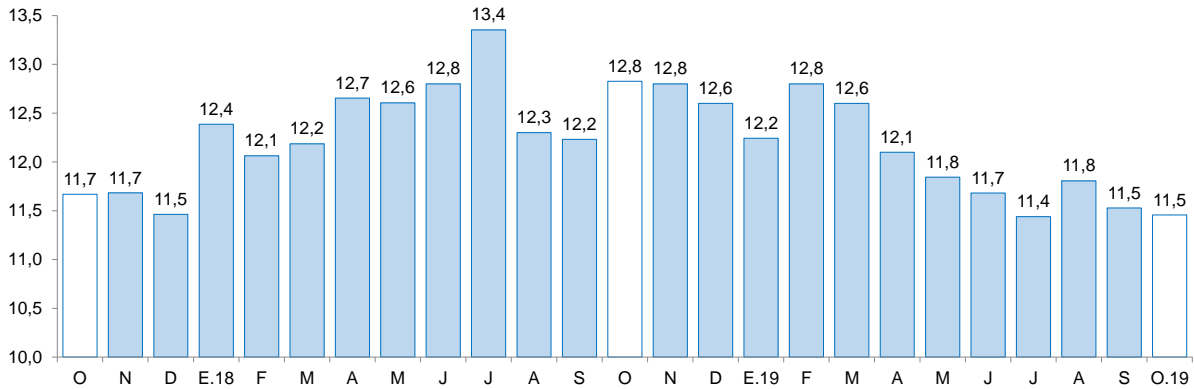

Fuente: Superintendencia de Banca, Seguros y AFP (SBS).

- La **tasa de morosidad** en setiembre de 2019 fue de 4,8 por ciento, cifra superior a lo registrado en similar mes de 2018 (4,7 por ciento). En las instituciones no bancarias (6,4 por ciento), aumentó 1,1 punto porcentual; asimismo, en la banca múltiple (4,2 por ciento) disminuyó 0,2 puntos porcentuales. En tanto, la morosidad en el Banco de la Nación (1,5 por ciento) fue mayor en 0,3 puntos porcentuales.

GRÁFICO Nº 06
CAJAMARCA: TASA DE MOROSIDAD ^{1/}
 (Porcentaje)

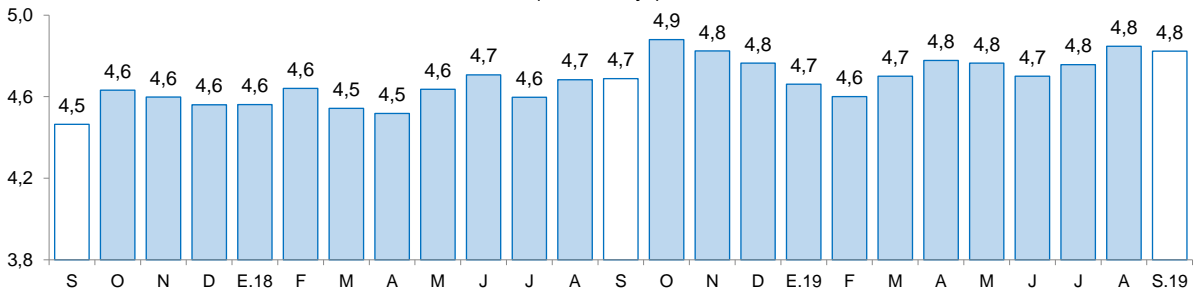

^{1/} Morosidad = (créditos vencidos + créditos en cobranza judicial) / colocaciones brutas.

Fuente: Superintendencia de Banca, Seguros y AFP (SBS).



2. Depósitos

- El saldo de los **depósitos** en las instituciones financieras en Cajamarca a octubre, ascendió a S/ 2 612 millones, lo que significó un crecimiento de 9,5 por ciento interanual.

CUADRO N° 08
CAJAMARCA: DEPÓSITOS
(Saldos en millones de soles)

Instituciones	Octubre			
	2018	2019	Estructura %	Var. %
Banco de la Nación	598	596	22,8	-0,4
Banca múltiple	1 246	1 408	53,9	13,0
Instituciones no bancarias	542	608	23,3	12,2
Cajas municipales	437	481	18,4	10,0
Cajas rurales	4	6	0,2	46,1
Empresas financieras	100	121	4,6	20,1
TOTAL ^{1/}	2 386	2 612	100,0	9,5
Depósitos a la vista	616	646	24,7	4,8
Depósitos de ahorro	1 078	1 180	45,2	9,5
Depósitos a plazo	692	786	30,1	13,5
En M/N	2 021	2 172	83,2	7,5
En M/E	365	439	16,8	20,5

^{1/} Debido al redondeo de los datos parciales, los totales pueden diferir de la suma de las partes.

Fuente: Superintendencia de Banca, Seguros y AFP (SBS).

Elaboración: BCRP, Sucursal Trujillo. Departamento de Estudios Económicos.

- Por **tipo de institución**, los depósitos en la banca múltiple, que representan el 53,9 por ciento de los depósitos totales, aumentaron 13,0 por ciento. En las instituciones no bancarias, el aumento fue de 12,2 por ciento, impulsado por las cajas rurales (46,1 por ciento), las empresas financieras (20,1 por ciento) y las cajas municipales (10,0 por ciento). En tanto, los depósitos en el Banco de la Nación, que cuentan con una participación del 22,8 por ciento de los depósitos totales, disminuyeron 0,4 por ciento interanual.
- Según la **modalidad de captación**, los depósitos a plazos que concentran el 30,1 por ciento de los depósitos totales, aumentaron 13,5 por ciento interanual, seguido por los depósitos de ahorro (9,5 por ciento) y los depósitos a la vista (4,8 por ciento).
- De acuerdo con el **tipo de moneda**, los depósitos en moneda nacional que representa el 83,2 por ciento del total, se incrementaron 7,5 por ciento; y en moneda extranjera 20,5 por ciento, básicamente, por el crecimiento de los depósitos a la vista en moneda extranjera de la banca múltiple. El coeficiente de dolarización de los depósitos en el mes fue de 16,8 por ciento, 1,0 puntos porcentuales más que el registrado en octubre de 2018.

GRÁFICO N° 07
CAJAMARCA: EVOLUCIÓN DE LOS DEPÓSITOS
 (Variación % respecto a similar mes del año anterior)

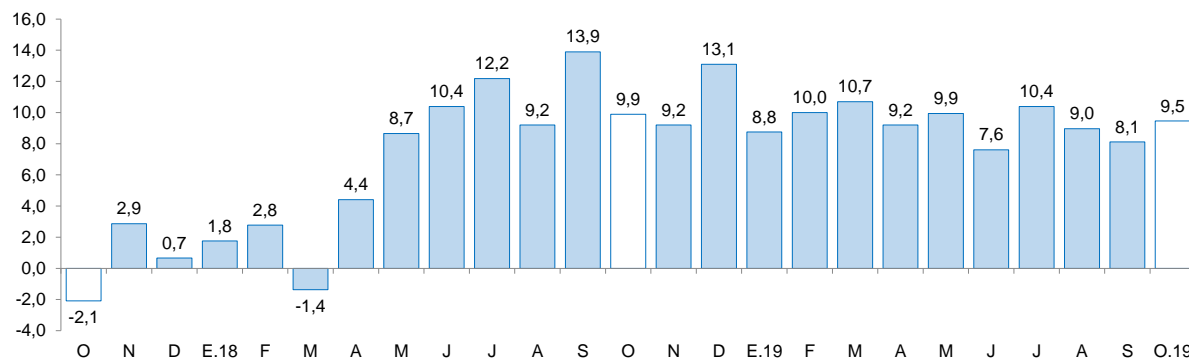

Fuente: Superintendencia de Banca, Seguros y AFP (SBS).

IV. EJECUCIÓN DEL PRESUPUESTO PÚBLICO

1. Ejecución del Presupuesto del Gasto No Financiero

- La **ejecución presupuestal del gasto no financiero** en octubre (S/ 465 millones) aumentó 13,3 por ciento interanual, en términos reales, por el mayor gasto en formación bruta de capital (40,5 por ciento) y gastos corrientes (2,7 por ciento). Según nivel de gobierno, aumentó el gasto no financiero del Gobierno nacional (30,9 por ciento), de los Gobiernos locales (12,5 por ciento) y del Gobierno regional (0,2 por ciento). En los diez primeros meses del año, el gasto no financiero en Cajamarca (S/ 4 023 millones) acumuló un crecimiento de 6,6 por ciento interanual.
- En los **gastos corrientes**, el crecimiento interanual registrado en octubre (2,7 por ciento), se explica por los mayores gastos de los Gobiernos locales (6,1 por ciento), del Gobierno regional (3,2 por ciento) y del Gobierno nacional (0,5 por ciento). En el periodo de enero a octubre de 2019, los gastos corrientes acumulan un incremento de 7,0 por ciento, en términos reales, sustentado por el crecimiento del gasto del Gobierno nacional (22,6 por ciento) y del Gobierno regional (1,6 por ciento).
- La **inversión pública** creció 40,5 por ciento interanual en octubre, por la mayor ejecución del Gobierno nacional (159,1 por ciento) y de los Gobiernos locales (16,7 por ciento); mientras que disminuyó la inversión del Gobierno regional (-20,8 por ciento). El desempeño del Gobierno nacional se explica, principalmente, por la ejecución del proyecto de transporte (133,9 por ciento) y de saneamiento (27,2 por ciento). En los primeros diez meses del año 2019, la inversión acumulada registró un crecimiento de 1,5 por ciento interanual, sustentada por la mayor ejecución del Gobierno nacional (28,6 por ciento).

CUADRO Nº 09
CAJAMARCA: EJECUCIÓN DEL PRESUPUESTO PÚBLICO ^{1/2/}
(En millones de soles)

	Octubre			Enero - Octubre		
	2018	2019	Var. % real	2018	2019	Var. % real
I. GASTOS CORRIENTES	290	304	2,7	2 704	2 957	7,0
<i>Gobierno nacional</i>	<i>102</i>	<i>104</i>	<i>0,5</i>	<i>893</i>	<i>1 118</i>	<i>22,6</i>
<i>Gobierno regional</i>	<i>141</i>	<i>149</i>	<i>3,2</i>	<i>1 356</i>	<i>1 408</i>	<i>1,6</i>
<i>Gobiernos locales</i>	<i>47</i>	<i>51</i>	<i>6,1</i>	<i>455</i>	<i>431</i>	<i>-7,3</i>
Remuneraciones	137	153	9,6	1 381	1 477	4,6
Gobierno nacional	19	24	22,5	211	247	14,4
Gobierno regional	107	117	7,4	1 070	1 125	2,9
Gobiernos locales	10	11	7,6	100	105	2,5
Bienes y Servicios	80	81	0,3	698	808	13,4
Gobierno nacional	23	25	5,3	205	357	70,6
Gobierno regional	26	24	-10,3	190	182	-6,3
Gobiernos locales	30	33	5,6	303	270	-12,9
Transferencias ^{3/}	74	70	-7,3	625	672	5,3
Gobierno nacional	59	55	-8,7	477	514	5,6
Gobierno regional	8	8	-8,9	97	102	3,2
Gobiernos locales	7	7	6,0	51	56	6,3
II. FORMACIÓN BRUTA DE CAPITAL ^{4/}	113	162	40,5	984	1 020	1,5
<i>Gobierno nacional</i>	<i>24</i>	<i>64</i>	<i>159,1</i>	<i>255</i>	<i>335</i>	<i>28,6</i>
<i>Gobierno regional</i>	<i>20</i>	<i>16</i>	<i>-20,8</i>	<i>163</i>	<i>122</i>	<i>-26,6</i>
<i>Gobiernos locales</i>	<i>68</i>	<i>81</i>	<i>16,7</i>	<i>566</i>	<i>563</i>	<i>-2,7</i>
III. OTROS GASTOS DE CAPITAL ^{5/}	0	0	215,9	6	46	717,5
GASTO NO FINANCIERO TOTAL (I+II)	403	465	13,3	3 693	4 023	6,6
<i>Gobierno nacional</i>	<i>126</i>	<i>168</i>	<i>30,9</i>	<i>1 150</i>	<i>1 499</i>	<i>27,6</i>
<i>Gobierno regional</i>	<i>162</i>	<i>165</i>	<i>0,2</i>	<i>1 519</i>	<i>1 530</i>	<i>-1,4</i>
<i>Gobiernos locales</i>	<i>115</i>	<i>132</i>	<i>12,5</i>	<i>1 024</i>	<i>994</i>	<i>-5,0</i>

^{1/} Información actualizada al 31 de octubre de 2019.

^{2/} Considera las transferencias intergubernamentales del Gobierno Nacional.

^{3/} Incluye el pago de pensiones, donaciones, transferencias y otros gastos corrientes.

^{4/} Considera el gasto en Defensa e Interior.

^{5/} Incluye donaciones y transferencias.

Fuente: Ministerio de Economía y Finanzas (MEF).

Elaboración: BCRP, Sucursal Trujillo. Departamento de Estudios Económicos.

- En cuanto al **avance de la inversión pública**, lo ejecutado a octubre de 2019, representa el 45,8 por ciento del PIM, superior en 0,9 puntos porcentuales de lo ejecutado en igual periodo de 2018. Los Gobiernos locales registran un avance de 48,5 por ciento, seguido por el Gobierno nacional (47,7 por ciento) y por el Gobierno regional (33,5 por ciento).

GRÁFICO N° 08
CAJAMARCA: EVOLUCIÓN DE LA EJECUCIÓN DEL PRESUPUESTO DE INVERSIONES
 (Variación % real)

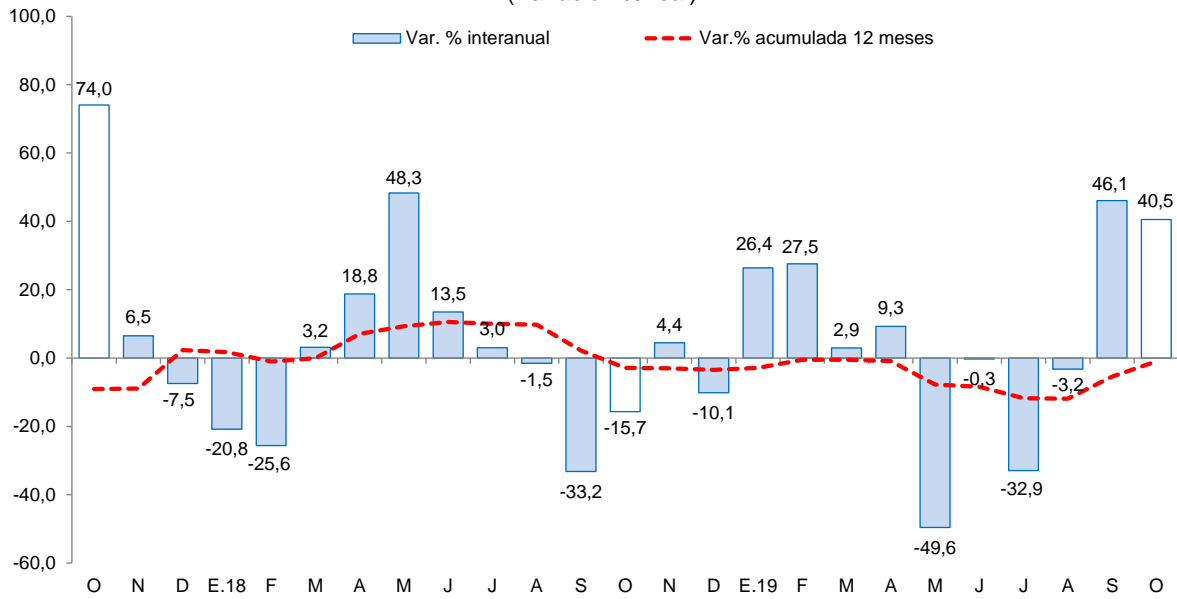

Fuente: Ministerio de Economía y Finanzas (MEF).



CUADRO Nº 10
CAJAMARCA: FORMACIÓN BRUTA DE CAPITAL DE LOS PRINCIPALES PROYECTOS EN LOS TRES
NIVELES DE GOBIERNO.
 (Saldos en millones de soles)

Proyecto	PIM	% Ejecución	octubre		Enero-octubre	
			2018	2019	2018	2019
Gobierno nacional	831,3	47,7	24,2	63,9	255,1	335,1
Reemplazo de 14 puentes en los corredores viales nacionales: Ciudad de Dios - Cajamarca km. 13+663 - km. 91+230, Chicama - Sausal - Cascas km. 46+869 - 58+054	31,0	48,0	0,0	14,9	0,0	14,9
Reemplazo de 12 puentes en el corredor vial nacional: Ciudad de Dios - Cajamarca km. 97+580 - km. 173+967	42,6	79,3	0,0	14,5	0,0	33,8
Electrificación integral de las provincias de Chota, Cutervo, Hualgayoc y Santa Cruz.	55,9	83,7	2,2	4,5	32,5	46,8
Mejoramiento de la carretera Cutervo-Socota-San Andrés-Santo Tomás-Pimpingos-Cuyca por niveles de servicio	12,3	61,6	1,9	2,8	6,7	7,6
Irrigación San Antonio de Huarango.	25,1	79,6	0,0	2,4	0,0	20,0
Otros	664,5	31,9	20,2	24,9	216,0	212,1
Gobierno regional	419,8	33,5	20,2	16,3	162,5	121,9
Creación del servicio educativo escolarizado de nivel inicial en las localidades de Chuco en el distrito de Pedro Galvez, Nuevo Manzanilla en el distrito de José Sabogal, Illuca en el distrito de Gregorio Pita y Sochagon en el distrito de Chancay	6,0	62,2	0,1	2,3	0,2	3,7
Mejoramiento de los servicios educativos de las instituciones: N° 361 de nivel inicial, N° 10289 de nivel primario y Salomón Vilchez Murga de nivel secundario en el centro poblado Yacancate, distrito de Cutervo, provincia de Cutervo.	7,6	79,8	0,0	1,3	0,0	6,1
Mejoramiento del sistema de riego Tuñad Hualabamba, caseríos Chonta baja, Tuñad, Gigante, Hualabamba, distrito de San Bernardino, provincia de San Pablo, región Cajamarca	11,6	36,1	0,0	1,2	0,2	4,2
Construcción e implementación del Hospital II-2 de Jaén.	35,5	26,4	3,1	1,1	16,6	9,4
Instalación del sistema de agua potable y saneamiento Agomarca alto, distrito de Bambamarca, provincia de Hualgayoc - Cajamarca	5,1	60,0	0,5	0,8	0,5	3,1
Otros	354,0	27,0	16,5	9,7	145,1	95,5
Gobiernos locales	1 268,7	48,5	67,8	81,4	565,2	563,0
Mejoramiento de la transitabilidad vehicular de la carretera C.P. Otuzco - C.P. Combayo, provincia de Cajamarca.	52,6	78,9	0,1	21,9	0,1	41,5
Mejoramiento del camino vecinal ca-538: empalme pe - 5n San Agustín- Huabal y Bellavista, distrito de Huabal - Jaén - Cajamarca	12,6	39,6	1,8	1,8	1,8	5,0
Mejoramiento de la pavimentación de la Av. San Juan y Fujimori de la localidad La Grama, distrito de Eduardo Villanueva - provincia de San Marcos	8,2	20,1	0,0	1,6	0,0	1,6
Mejoramiento en los servicios educativos de nivel primario de las IEP 17004 Paraíso, 16434 Amachonga, 16980 La Libertad y secundario Manuel Tiberio Sánchez Vergara, distrito de San Juan de Cutervo	8,8	59,5	0,0	1,5	0,0	5,2
Creación de pistas y veredas de la localidad de Bolívar, San Miguel	4,9	29,4	0,0	1,5	0,0	1,5
Otros	1 181,7	43,0	65,9	53,2	563,3	508,2

1/ Información actualizada al 31 de octubre del 2019.

Fuente: Ministerio de Economía y Finanzas (MEF)

Elaboración: BCRP, Sucursal Trujillo. Departamento de Estudios Económicos.

V. ANEXOS

ANEXO 1

CAJAMARCA: PRODUCCIÓN AGROPECUARIA ^{1/}
(T.m.)

PRODUCTOS	2018			2019										PRODUCTOS	
	OCT	NOV	DIC	ENE	FEB	MAR	ABR	MAY	JUN	JUL	AGO	SET	OCT		
AGRÍCOLA															AGRÍCOLA
Alfalfa	14 333	13 857	14 503	12 978	11 577	14 847	15 161	15 020	14 511	13 730	13 880	13 333	13 516	13 516	Alfalfa
Arroz cáscara	18 806	32 212	19 488	4 218	4 157	9 612	10 566	20 915	34 906	15 803	6 777	11 402	29 397	29 397	Arroz cáscara
Arveja grano seco	3 988	2 490	560	86	25	2	28	115	493	1 218	3 008	1 837	4 625	4 625	Arveja grano seco
Arveja grano verde	573	125	11	472	1 313	3 228	1 538	3 089	1 979	1 727	2 092	2 376	987	987	Arveja grano verde
Café	1 986	0	0	0	0	2 664	3 371	10 677	19 378	19 479	9 867	4 106	1 817	1 817	Café
Frijol grano seco	230	207	209	29	15	100	719	3 238	5 357	2 792	1 291	482	300	300	Frijol grano seco
Maíz amarillo duro	430	3 774	4 190	683	1 292	3 386	6 654	10 757	17 850	15 571	6 589	2 143	639	639	Maíz amarillo duro
Maíz amiláceo	0	0	16	3	25	25	1 410	9 234	12 049	5 442	1 348	553	0	0	Maíz amiláceo
Maíz choclo	0	0	0	1 071	2 315	7 023	6 038	3 159	1 930	587	227	36	0	0	Maíz choclo
Olluco	119	13	0	0	0	1 335	2 921	3 539	3 622	2 311	1 192	703	289	289	Olluco
Papa	17 529	32 213	28 946	24 228	35 304	57 748	52 197	41 404	19 270	17 458	18 842	16 802	23 318	23 318	Papa
Plátano	2 773	2 943	3 213	3 362	3 289	2 844	3 235	3 245	3 246	2 993	2 804	2 671	2 576	2 576	Plátano
Trigo	720	18	0	0	32	132	151	525	2 877	9 024	8 533	3 248	1 489	1 489	Trigo
Otros agrícolas														Otros agrícolas	
Ajo	444	466	349	197	220	362	769	613	291	325	627	879	802	802	Ajo
Arracacha	1 320	1 637	1 687	1 943	1 878	1 593	1 418	608	302	833	1 106	742	781	781	Arracacha
Cacao	48	71	87	127	124	162	112	115	88	73	49	51	46	46	Cacao
Cebada grano	257	196	31	0	4	37	136	212	2 035	2 762	2 597	978	451	451	Cebada grano
Chirimoya	0	0	0	480	620	1 097	1 358	501	45	32	0	0	0	0	Chirimoya
Frijol grano verde	0	0	0	96	612	2 015	1 354	541	256	263	71	0	0	0	Frijol grano verde
Gramalote	3 116	8 078	19 279	22 972	23 847	27 130	24 752	19 563	15 448	15 920	9 404	4 797	3 647	3 647	Gramalote
Granadilla	424	608	502	6	140	1 046	578	459	159	135	56	67	427	427	Granadilla
Haba grano seco	0	0	0	0	0	0	244	1 543	1 388	662	68	61	3	3	Haba grano seco
Palta	204	205	410	288	233	454	416	289	308	263	140	121	128	128	Palta
Yuca	6 569	7 210	7 320	5 747	5 352	7 015	5 981	4 900	3 340	3 607	4 737	4 157	6 090	6 090	Yuca
Zapallo	176	37	0	0	734	1 999	3 393	3 708	1 998	1 576	470	81	0	0	Zapallo
PECUARIO														PECUARIO	
Carne de ave ^{2/}	316	340	336	295	249	257	300	299	301	351	303	316	330	330	Carne de ave ^{2/}
Carne de ovino ^{2/}	100	96	89	93	97	102	96	140	101	103	103	102	100	100	Carne de ovino ^{2/}
Carne de porcino ^{2/}	515	516	498	469	507	524	529	569	575	576	553	575	572	572	Carne de porcino ^{2/}
Carne de vacuno ^{2/}	1 939	1 907	1 778	1 821	1 796	1 917	1 940	2 161	2 251	2 172	2 127	2 130	2 002	2 002	Carne de vacuno ^{2/}
Huevo	190	197	198	185	190	209	208	214	218	196	192	202	191	191	Huevo
Leche	29 759	30 476	29 778	32 105	33 187	31 314	32 124	32 445	32 217	31 712	31 187	31 906	32 061	32 061	Leche

1/ Cifras preliminares.

2/ Peso neto.

Fuente: MINAGRI.

Elaboración: BCRP. Sucursal Trujillo. Departamento de Estudios Económicos.



ANEXO 2

CAJAMARCA: PRODUCCION MINERA ^{1/}

PRODUCTOS	2018			2019										PRODUCTOS	
	OCT	NOV	DIC	ENE	FEB	MAR	ABR	MAY	JUN	JUL	AGO	SEP	OCT		
MINERÍA METÁLICA															MINERÍA METÁLICA
Oro (Onzas troy)	105 802	94 032	92 266	75 658	87 493	88 438	78 711	96 474	95 693	90 038	95 572	86 772	81 714	Oro (Onzas troy)	
Cobre (TMF)	3 204	2 989	3 349	2 456	2 821	2 453	2 571	3 179	3 448	2 283	2 447	3 049	2 572	Cobre (TMF)	
Plata (Onzas troy)	141 925	112 369	113 793	90 503	71 620	63 045	80 478	82 307	111 203	101 775	136 464	121 639	135 158	Plata (Onzas troy)	

^{1/} Cifras preliminares.

Fuente: MINEM.

Elaboración: BCRP, Sucursal Trujillo. Departamento de Estudios Económicos.



ANEXO 3

CAJAMARCA: PRODUCCIÓN MANUFACTURERA ^{1/}
(Índice 1994 = 100)

PRODUCTOS	2018			2019										PRODUCTOS
	OCT	NOV	DIC	ENE	FEB	MAR	ABR	MAY	JUN	JUL	AGO	SET	OCT	
1520 PRODUCTOS LACTEOS	203	203	195	185	206	228	238	239	219	255	249	244	227	1520 PRODUCTOS LACTEOS
Queso	225	223	223	223	247	259	273	271	238	279	274	277	245	Queso
Mantequilla	23	23	22	22	22	23	20	20	18	23	21	23	22	Mantequilla
Yogurt	382	373	377	374	384	399	401	418	429	438	427	438	434	Yogurt
Manjarblanco	150	157	120	75	93	151	151	159	180	207	195	161	193	Manjarblanco
1531 PRODUCTOS DE MOLINERIA	123	210	125	23	27	63	105	136	222	99	44	74	192	1531 PRODUCTOS DE MOLINERIA
Arroz Pilado	123	210	125	23	27	63	105	136	222	99	44	74	192	Arroz Pilado
1554 BEBIDAS NO ALCOHOLICAS	89	75	76	76	74	76	75	72	69	88	90	95	92	1554 BEBIDAS NO ALCOHOLICAS
Agua Embotellada	89	75	76	76	74	76	75	72	69	88	90	95	92	Agua Embotellada
2411 SUSTANCIAS QUIMICAS BASICAS	118	124	121	129	125	132	133	136	136	139	138	141	141	2411 SUSTANCIAS QUIMICAS BASICAS
Oxígeno	118	124	121	129	125	132	133	136	136	139	138	141	141	Oxígeno
TOTAL	154	203	152	90	101	130	158	176	216	162	128	144	203	TOTAL

^{1/} Cifras preliminares.

Fuente: Ministerio de la Producción y Empresas.

Elaboración: BCRP. Sucursal Trujillo. Departamento de Estudios Económicos.



ANEXO 4

CAJAMARCA: PRODUCCIÓN MANUFACTURERA ^{1/}
(Variaciones porcentuales)

PRODUCTOS	2018			2019										PRODUCTOS
	OCT	NOV	DIC	ENE	FEB	MAR	ABR	MAY	JUN	JUL	AGO	SET	OCT	
1520 PRODUCTOS LACTEOS	0,0	11,4	9,5	23,3	22,1	18,9	8,1	8,6	-0,9	21,6	9,2	2,1	11,9	1520 PRODUCTOS LACTEOS
Queso	-1,0	8,1	16,5	19,2	32,1	17,4	11,2	8,9	-4,0	21,7	9,1	2,2	8,6	Queso
Mantequilla	-16,5	-16,8	-3,0	-9,4	8,7	4,0	-12,1	-8,5	-8,9	9,5	-9,2	2,0	-2,3	Mantequilla
Yogurt	6,3	6,6	7,0	7,8	6,9	14,8	16,8	18,5	20,0	17,3	11,5	13,9	13,7	Yogurt
Manjarblanco	5,4	32,9	-19,9	99,8	-25,3	28,8	-7,7	6,0	12,7	21,8	9,9	0,3	28,8	Manjarblanco
1531 PRODUCTOS DE MOLINERIA	-16,1	6,1	32,6	13,8	64,8	-19,9	87,0	4,9	-1,4	-12,4	36,4	-32,2	56,3	1531 PRODUCTOS DE MOLINERIA
Arroz Pilado	-16,1	6,1	32,6	13,8	64,8	-19,9	87,0	4,9	-1,4	-12,4	36,4	-32,2	56,3	Arroz Pilado
1554 BEBIDAS NO ALCOHOLICAS	-14,1	-29,3	-15,3	-15,3	-13,6	-12,6	-21,6	-21,3	-16,4	12,3	9,1	8,5	3,2	1554 BEBIDAS NO ALCOHOLICAS
Agua Embotellada	-14,1	-29,3	-15,3	-15,3	-13,6	-12,6	-21,6	-21,3	-16,4	12,3	9,1	8,5	3,2	Agua Embotellada
2411 SUSTANCIAS QUIMICAS BASICAS	2,0	11,0	13,7	9,3	1,1	12,1	10,3	17,1	12,3	13,9	13,7	13,3	19,7	2411 SUSTANCIAS QUIMICAS BASICAS
Oxígeno	2,0	11,0	13,7	9,3	1,1	12,1	10,3	17,1	12,3	13,9	13,7	13,3	19,7	Oxígeno
TOTAL	-8,2	7,6	18,6	20,4	25,9	4,4	27,7	6,5	-1,4	7,0	13,7	-11,0	31,8	TOTAL

^{1/} Cifras preliminares.

Fuente: Ministerio de la Producción y Empresas.

Elaboración: BCRP. Sucursal Trujillo. Departamento de Estudios Económicos.



ANEXO 5

CAJAMARCA: EXPORTACIONES POR TIPO DE PRODUCTO ^{1/}
(Valores FOB en millones de US\$)

TIPO	2018			2019										TIPO
	OCT	NOV	DIC	ENE	FEB	MAR	ABR	MAY	JUN	JUL	AGO	SET	OCT	
Productos tradicionales	332	310	260	280	200	243	205	223	236	265	248	254	278	Productos tradicionales
Agrícolas	46	37	28	13	6	4	2	3	8	23	27	42	37	Agrícolas
Mineros	287	273	232	268	193	239	203	220	227	242	221	212	242	Mineros
Productos no tradicionales	1	0	0	1	0	0	1	1	2	1	0	1	0	Productos no tradicionales
Agropecuarios	0	0	0	1	0	0	1	1	1	0	0	0	0	Agropecuarios
Químicos	0	0	0	0	0	0	0	0	0	0	0	0	0	Químicos
Productos mineros no metálicos	0	0	0	0	0	0	0	0	0	0	0	0	0	Productos mineros no metálicos
Otros	1	0	0	0	0	0	0	0	1	0	0	0	0	Otros
Otros	0	0	0	0	0	0	0	0	0	0	0	0	0	Otros
TOTAL	333	310	261	281	200	244	207	224	237	266	248	255	279	TOTAL

^{1/} Cifras preliminares.

Fuente: SUNAT.

Elaboración: BCRP. Sucursal Trujillo. Departamento de Estudios Económicos.



ANEXO 6

CAJAMARCA: CRÉDITO ^{1/}
(En millones de soles)

ENTIDADES FINANCIERAS	2018			2019										ENTIDADES FINANCIERAS
	OCT	NOV	DIC	ENE	FEB	MAR	ABR	MAY	JUN	JUL	AGO	SET	OCT	
I. Banco de la Nación	214	215	215	218	220	219	218	216	215	214	214	213	212	I. Banco de la Nación
II. Agrobanco	24	23	13	13	13	13	13	12	12	12	12	12	12	II. Agrobanco
III. Banca múltiple	2 397	2 431	2 441	2 449	2 482	2 490	2 510	2 547	2 569	2 587	2 622	2 662	2 685	III. Banca Múltiple
IV. Entidades no bancarias	1 211	1 227	1 237	1 247	1 270	1 299	1 315	1 335	1 347	1 354	1 365	1 377	1 385	IV. Entidades no Bancarias
Cajas municipales	793	799	801	805	820	835	844	856	862	865	869	876	879	Cajas Municipales
Cajas rurales de ahorro y crédito	45	48	51	53	55	63	65	66	67	66	66	66	64	Cajas Rurales de Ahorro y Crédito
Edpymes	23	24	25	26	26	27	27	28	28	28	28	28	27	Edpymes
Financieras	350	355	360	364	369	374	379	385	390	395	402	407	415	Financieras
TOTAL	3 846	3 896	3 906	3 927	3 986	4 022	4 056	4 110	4 143	4 167	4 213	4 264	4 294	TOTAL
En M/N	3 687	3 744	3 759	3 789	3 848	3 887	3 911	3 971	3 997	4 023	4 064	4 106	4 140	En M/N
En M/E	158	151	147	138	137	135	145	139	146	144	149	158	154	En M/E

1/ Cifras preliminares.

Fuente: Superintendencia de Banca, Seguros y AFP (SBS).

Elaboración: BCRP, Sucursal Trujillo. Departamento de Estudios Económicos.



ANEXO 7

CAJAMARCA: TASA DE MOROSIDAD
(En porcentaje)

ENTIDADES FINANCIERAS	2018				2019									ENTIDADES FINANCIERAS
	SET	OCT	NOV	DIC	ENE	FEB	MAR	ABR	MAY	JUN	JUL	AGO	SET	
I. Banco de la Nación	1,2	1,2	1,2	1,2	1,2	1,2	1,3	1,2	1,3	1,4	1,5	1,5	1,5	I. Banco de la Nación
II. Agrobanco	26,9	35,3	41,7	41,7	35,6	30,8	33,2	35,0	36,1	36,9	37,7	39,1	38,2	II. Agrobanco
III. Banca múltiple	4,4	4,6	4,4	4,5	4,6	4,4	4,5	4,6	4,4	4,4	4,3	4,3	4,2	III. Banca Múltiple
IV. Entidades no bancarias	5,3	5,6	5,5	5,2	5,1	5,3	5,4	5,6	5,8	5,7	6,1	6,3	6,4	IV. Entidades no Bancarias
Cajas municipales	5,8	6,1	6,0	5,6	5,5	5,7	5,7	6,0	6,2	6,1	6,5	6,8	7,0	Cajas Municipales
Cajas rurales de ahorro y crédito	6,0	6,4	6,9	6,7	7,4	8,1	8,9	9,1	10,3	10,8	12,7	12,2	13,5	Cajas Rurales de Ahorro y Crédito
Edpymes	4,5	4,9	5,1	4,3	4,4	4,4	4,1	4,2	4,2	3,8	4,0	4,2	4,8	Edpymes
Financieras	4,2	4,4	4,3	4,1	4,0	4,0	4,1	4,1	4,3	4,3	4,2	4,2	4,3	Financieras
TOTAL	4,7	4,9	4,8	4,8	4,7	4,6	4,7	4,8	4,8	4,7	4,8	4,8	4,8	TOTAL

Fuente: Superintendencia de Banca, Seguros y AFP (SBS).

Elaboración: BCRP, Sucursal Trujillo. Departamento de Estudios Económicos.



ANEXO 8

CAJAMARCA: DEPOSITOS ^{1/}
(En millones de soles)

INSTITUCIONES	2018			2019										INSTITUCIONES
	OCT	NOV	DIC	ENE	FEB	MAR	ABR	MAY	JUN	JUL	AGO	SET	OCT	
I. Banco de la Nación	598	576	598	567	579	536	553	534	570	567	582	575	596	I. Banco de la Nación
II. Banca múltiple	1 233	1 299	1 446	1 387	1 397	1 355	1 347	1 393	1 344	1 422	1 395	1 434	1 408	II. Banca Múltiple
III. Entidades no bancarias	541	556	566	561	559	563	563	568	567	580	585	604	608	III. Entidades no Bancarias
Cajas municipales	437	449	458	451	448	449	445	450	449	462	466	481	481	Cajas Municipales
Cajas rurales de ahorro y crédito	4	4	5	5	5	7	7	6	6	6	6	6	6	Cajas Rurales de Ahorro y Crédito
Financieras	100	103	103	105	106	107	111	112	111	113	113	116	121	Financieras
TOTAL	2 372	2 431	2 609	2 515	2 535	2 454	2 462	2 495	2 480	2 569	2 562	2 613	2 612	TOTAL
En M/N	2 021	2 033	2 106	2 039	2 041	2 009	2 002	2 000	2 041	2 082	2 093	2 137	2 172	En M/N
En M/E	350	397	504	476	494	445	461	495	439	487	470	476	439	En M/E

^{1/} Cifras preliminares.
Fuente: Superintendencia de Banca, Seguros y AFP (SBS).
Elaboración: BCRP, Sucursal Trujillo. Departamento de Estudios Económicos.



ANEXO 9

CAJAMARCA: INGRESOS RECAUDADOS POR EL GOBIERNO CENTRAL
(En millones de soles)

RUBROS	2018			2019										RUBROS
	OCT	NOV	DIC	ENE	FEB	MAR	ABR	MAY	JUN	JUL	AGO	SET	OCT	
I. INGRESOS TRIBUTARIOS	29	28	30	37	23	28	29	25	21	25	28	29	33	I. INGRESOS TRIBUTARIOS
1. Impuestos a la Renta	13	13	13	16	11	16	15	12	9	12	12	13	14	1. Impuestos a los Ingresos
- Personas Naturales	5	5	6	6	4	5	4	5	4	5	5	5	5	- Personas Naturales
- Personas Jurídicas	8	8	8	10	6	6	4	4	4	6	7	8	8	- Personas Jurídicas
- Regularización	0	0	0	0	0	6	7	3	1	1	0	0	0	- Regularización
2. Impuestos General a las Ventas	12	12	14	18	10	10	10	10	9	10	12	13	15	2. Impuestos General a las Ventas
- Operaciones Internas	12	12	14	18	10	10	10	10	9	10	12	13	15	- Operaciones Internas
3. Impuestos Selectivo al Consumo	0	0	0	0	0	0	0	0	0	0	0	0	0	3. Impuestos Selectivo al Consumo
4. Otros Ingresos Tributarios	3	3	3	3	2	2	4	3	3	3	3	3	3	4. Otros Ingresos Tributarios
II. INGRESOS NO TRIBUTARIOS	2	2	1	1	1	1	0	1	1	1	1	0	2	II. INGRESOS NO TRIBUTARIOS
INGRESOS CORRIENTES (I+II)	31	31	31	38	24	30	29	26	21	26	28	30	34	INGRESOS CORRIENTES (I+II)

Fuente: SUNAT.

Elaboración: BCRP, Sucursal Trujillo. Departamento de Estudios Económicos.

ANEXO 10

CAJAMARCA: EJECUCIÓN DEL PRESUPUESTO PÚBLICO, SEGÚN TIPO DE GASTO ^{1/}
(En millones de soles)

	2018			2019											
	OCT	NOV	DIC	ENE	FEB	MAR	ABR	MAY	JUN	JUL	AGO	SET	OCT	NOV	
I. GASTOS CORRIENTES	290	290	461	235	317	245	288	276	306	373	340	273	304	323	I. GASTOS CORRIENTES
<i>Gobierno nacional</i>	<i>102</i>	<i>66</i>	<i>174</i>	<i>91</i>	<i>159</i>	<i>72</i>	<i>117</i>	<i>84</i>	<i>97</i>	<i>162</i>	<i>153</i>	<i>79</i>	<i>104</i>	<i>122</i>	<i>Gobierno nacional</i>
<i>Gobierno regional</i>	<i>141</i>	<i>171</i>	<i>202</i>	<i>129</i>	<i>125</i>	<i>134</i>	<i>128</i>	<i>142</i>	<i>163</i>	<i>153</i>	<i>140</i>	<i>146</i>	<i>149</i>	<i>155</i>	<i>Gobierno regional</i>
<i>Gobiernos locales</i>	<i>47</i>	<i>54</i>	<i>85</i>	<i>15</i>	<i>34</i>	<i>39</i>	<i>43</i>	<i>50</i>	<i>46</i>	<i>59</i>	<i>47</i>	<i>48</i>	<i>51</i>	<i>46</i>	<i>Gobiernos locales</i>
Remuneraciones	137	165	172	142	143	143	137	152	149	163	145	150	153	158	Remuneraciones
Gobierno nacional	19	20	26	22	24	24	24	26	24	32	24	24	24	28	Gobierno nacional
Gobierno regional	107	135	128	112	107	109	103	114	117	117	112	116	117	120	Gobierno regional
Gobiernos locales	10	10	17	8	12	10	10	11	9	15	10	9	11	11	Gobiernos locales
Bienes y Servicios	80	86	206	23	96	67	62	79	66	134	121	79	81	88	Bienes y Servicios
Gobierno nacional	23	22	93	11	67	25	16	26	14	76	69	28	25	31	Gobierno nacional
Gobierno regional	26	28	58	8	10	17	18	21	20	23	21	21	24	28	Gobierno regional
Gobiernos locales	30	36	55	5	18	25	28	32	32	35	31	30	33	29	Gobiernos locales
Transferencias ^{3/}	74	40	84	69	78	35	90	46	91	75	74	45	70	76	Transferencias
Gobierno nacional	59	24	55	58	67	23	77	32	59	54	61	28	55	62	Gobierno nacional
Gobierno regional	8	8	16	9	7	8	7	7	27	12	7	9	8	8	Gobierno regional
Gobiernos locales	7	7	13	2	4	4	5	6	5	9	6	8	7	7	Gobiernos locales
II. FORMACIÓN BRUTA DE CAPITAL ^{4/}	113	147	328	25	76	105	98	67	119	95	114	160	162	133	Formación bruta de capital
Gobierno nacional	24	45	124	16	23	33	21	29	30	34	43	43	64	62	Gobierno nacional
Gobierno regional	20	22	36	0	7	16	5	6	29	19	11	12	16	19	Gobierno regional
Gobiernos locales	68	80	168	8	46	56	71	32	59	42	61	105	81	52	Gobiernos locales
III. OTROS GASTOS DE CAPITAL ^{5/}	0	2	4	0	0	15	8	14	6	1	3	0	0	2	Otros gastos de capital
GASTO NO FINANCIERO TOTAL (I+II)	403	439	793	259	393	365	394	356	431	469	457	434	465	458	III. GASTO NO FINANCIERO TOTAL (I+II)
<i>Gobierno nacional</i>	<i>126</i>	<i>113</i>	<i>302</i>	<i>107</i>	<i>181</i>	<i>120</i>	<i>146</i>	<i>126</i>	<i>133</i>	<i>197</i>	<i>199</i>	<i>122</i>	<i>168</i>	<i>185</i>	<i>Gobierno nacional</i>
<i>Gobierno regional</i>	<i>162</i>	<i>192</i>	<i>238</i>	<i>129</i>	<i>132</i>	<i>150</i>	<i>134</i>	<i>148</i>	<i>192</i>	<i>171</i>	<i>150</i>	<i>158</i>	<i>165</i>	<i>174</i>	<i>Gobierno regional</i>
<i>Gobiernos locales</i>	<i>115</i>	<i>134</i>	<i>253</i>	<i>23</i>	<i>80</i>	<i>95</i>	<i>114</i>	<i>82</i>	<i>106</i>	<i>101</i>	<i>109</i>	<i>153</i>	<i>132</i>	<i>99</i>	<i>Gobiernos locales</i>

^{1/} Información actualizada al 31 de octubre de 2019.

^{2/} Considera las transferencias intergubernamentales del Gobierno Nacional.

^{3/} Incluye el pago de pensiones, donaciones, transferencias y otros gastos corrientes.

^{4/} Considera el gasto en Defensa e Interior.

^{5/} Incluye donaciones y transferencias.

Fuente: Ministerio de Economía y Finanzas (MEF).

Elaboración: BCRP, Sucursal Trujillo. Departamento de Estudios Económicos.

