

BANCO CENTRAL DE RESERVA DEL PERÚ
SUCURSAL TRUJILLO



CAJAMARCA: Síntesis de Actividad Económica
Julio 2019¹

Departamento de Estudios Económicos

El Banco Central de Reserva del Perú (BCRP) considera importante presentar un conjunto de indicadores sectoriales de la actividad económica regional, cuya base estadística es recopilada de las siguientes fuentes de información: INEI, MINAGRI, MINEM, PRODUCE, SBS, SUNAT, MEF y empresas.

¹ En la elaboración de este informe participaron (en orden alfabético): Iván Cosavalente, Rodrigo Rumiche y Eric Torres.

ÍNDICE

	<i>Página</i>
RESUMEN EJECUTIVO.....	3
I. ACTIVIDAD PRODUCTIVA.....	5
1. Actividad primaria.....	5
1.1 Sector agropecuario.....	5
1.2 Sector minería.....	6
2. Otros indicadores sectoriales.....	8
2.1 Sector manufactura.....	8
2.2 Sector construcción.....	9
II. SECTOR EXTERNO.....	10
1. Exportaciones.....	10
III. CRÉDITOS Y DEPÓSITOS /.....	11
1. Créditos.....	11
2. Depósitos.....	13
IV. EJECUCIÓN DEL PRESUPUESTO PÚBLICO.....	14
1. Ejecución del Presupuesto del Gasto No Financiero.....	14
V. ANEXOS.....	14

RESUMEN EJECUTIVO

Principales hechos de importancia

- En la actividad primaria, el sector minero y la actividad agropecuaria mostraron resultados heterogéneos, mientras que por un lado la actividad agropecuaria creció 11,6 por ciento, la actividad minera cayó 8,8 por ciento en el mes.
- En cuanto a **otros indicadores de la actividad económica** del departamento, registraron crecimientos interanuales en julio la actividad manufacturera (7,1 por ciento), los despachos de cemento (34,6 por ciento), las exportaciones (6,9 por ciento) y el crédito total (11,4 por ciento); en contraste, disminuyó la inversión pública (32,9 por ciento).

Actividad primaria

- La **actividad agropecuaria** creció 11,6 por ciento interanual en julio, como resultado de la mayor producción agrícola (14,2 por ciento) y pecuaria (3,9 por ciento). En los primeros siete meses de 2019, el sector agropecuario acumuló un crecimiento de 5,2 por ciento.
- En julio, la **producción minera** mostró resultados negativos al registrar una disminución de 8,8 por ciento interanual. El resultado se explica la menor producción de oro, cobre y plata. No obstante, de enero a julio, la actividad minera mostró un crecimiento de 13,9 por ciento respecto a similar periodo del año anterior, sustentado en la mayor producción de oro y cobre.

Otros indicadores de actividad económica

- En julio, la actividad **manufacturera aumentó** 7,1 por ciento interanual con lo cual retoma su trayectoria expansiva que venía sosteniendo por siete meses consecutivos previos a la caída observada en el mes previo.
- En el sector construcción, los **despachos de cemento** aumentaron en el mes 34,6 por ciento interanual y acumulan en los meses de enero a julio del año un crecimiento de 19,2 por ciento.
- Las **exportaciones** del departamento de Cajamarca en julio (US\$ 247 millones), aumentaron 6,9 por ciento respecto a similar mes de 2018. Las exportaciones tradicionales crecieron 7,5 por ciento, mientras que las no tradicionales disminuyeron 68,1 por ciento.
- El **saldo del crédito** directo otorgado por las instituciones financieras a julio (S/ 4 167 millones) registró un crecimiento interanual de 11,4 por ciento. El crédito en moneda nacional creció 12,3 por ciento, mientras que en moneda extranjera disminuyó 8,9 por ciento.
- La **inversión pública** disminuyó 32,9 por ciento interanual en julio, por la menor ejecución de los Gobiernos locales (-46,1 por ciento) y del Gobierno nacional (-26,7 por ciento). En los primeros siete meses del año, la inversión pública acumula una caída de -11,8 por ciento.

CUADRO N° 01
CAJAMARCA: OTROS INDICADORES DE ACTIVIDAD ECONÓMICA
 (Variación % respecto a similar mes del año anterior)

	Feb. 19	Mar. 19	Abr. 19	May. 19	Jun. 19	Jul. 19
Producción industrial	↑ 25,9	↑ 4,4	↑ 27,7	↑ 6,5	↓ -1,5	↑ 7,1
Despacho de cemento	↑ 18,3	↑ 11,9	↑ 1,8	↑ 28,3	↑ 15,6	↑ 34,6
Exportaciones	↑ 13,5	↑ 43,8	↓ -13,2	↑ 25,7	↓ -13,4	↑ 6,9
Crédito total	↑ 12,8	↑ 12,6	↑ 12,1	↑ 11,8	↑ 11,7	↑ 11,4
Inversión pública ^{1/}	↑ 27,5	↑ 2,9	↑ 8,8	↓ -49,6	↓ -2,0	↓ -32,9

1/ En términos reales.

Fuentes: BCRP - Sucursal Trujillo, SUNAT y MEF.

I. ACTIVIDAD PRODUCTIVA

1. Actividad primaria

1.1 Sector agropecuario

- La **actividad agropecuaria** creció 11,6 por ciento interanual en julio, como resultado de la mayor producción agrícola (14,2 por ciento) y pecuaria (3,9 por ciento). En los primeros siete meses de 2019, el sector agropecuario acumuló un crecimiento de 5,2 por ciento.
- El resultado del **subsector agrícola** se sustenta en la mayor producción de cultivos orientados al mercado externo y agroindustrial (27,1 por ciento), básicamente, café (34,5 por ciento), por mayor área cosechada. Por otro lado, la oferta de productos orientados al mercado interno disminuyó 1,5 por ciento, principalmente, arroz cáscara (-12,4 por ciento) y papa (-11,4 por ciento), por menores superficies cosechadas.
- El resultado de la **actividad pecuaria** (3,9 por ciento) se explica por la mayor producción de carne de vacuno (7,9 por ciento) y leche (2,0 por ciento).

CUADRO N° 02
CAJAMARCA: SECTOR AGROPECUARIO ^{1/}
(Miles de toneladas)

Subsectores	Estructura Porcentual 2018 ^{2/}	Julio				Enero - Julio			
		2018	2019	Var.%	Contribución %	2018	2019	Var.%	Contribución %
AGRÍCOLA	64,1			14,2	10,6			6,3	4,2
Orientada al mercado externo y agroindustria ^{2/}	22,2			27,1	11,1			12,3	3,2
Café	18,9	14,5	19,5	34,5	12,0	49,2	55,6	13,0	2,9
Maíz amarillo duro	2,7	18,1	15,4	-14,7	-0,9	50,0	56,0	12,0	0,4
Cacao	0,3	0,0	0,1	71,5	0,1	0,7	0,8	17,9	0,1
Palta	0,4	0,3	0,2	-38,2	-0,1	3,8	2,7	-29,7	-0,1
Orientada al mercado interno ^{2/}	41,8			-1,5	-0,5			2,5	1,0
Papa	9,9	18,9	16,8	-11,4	-0,5	241,2	246,9	2,4	0,2
Arroz cáscara	9,6	17,3	15,2	-12,4	-0,9	98,0	98,0	0,1	0,0
Maíz amiláceo	2,1	5,3	5,4	3,0	0,1	26,0	28,2	8,8	0,3
Frijol grano seco	1,9	3,6	4,6	26,4	1,0	12,8	14,1	9,7	0,2
Trigo	1,4	7,7	8,9	16,1	0,5	11,1	12,6	13,5	0,1
Yuca	1,4	3,5	0,0	2,8	0,0	37,4	0,0	-4,9	-0,1
Arveja grano seco	1,3	0,9	0,0	29,6	0,2	1,5	0,0	31,3	0,1
Alfalfa	1,2	14,4	13,7	-4,6	0,0	100,6	97,8	-2,8	0,0
Arveja grano verde	1,0	2,1	1,7	-18,5	-0,2	13,8	13,3	-3,7	0,0
PECUARIA	35,9			3,9	1,0			2,9	1,0
Leche	18,8	31,0	31,6	2,0	0,3	217,2	226,9	4,4	0,8
Carne de vacuno ^{3/}	12,7	2,0	2,2	7,9	0,7	14,1	14,2	0,8	0,1
Carne de porcino ^{3/}	1,8	0,5	0,0	4,4	0,1	3,7	2,0	2,1	0,0
Carne de ave ^{3/}	1,0	0,3	0,4	2,4	0,0	2,0	2,1	4,8	0,0
Carne de ovino ^{3/}	0,9	0,1	0,1	-3,8	0,0	0,7	0,7	0,6	0,0
Huevo	0,4	0,2	0,2	1,9	0,0	1,3	1,4	5,2	0,0
SECTOR AGROPECUARIO	100,0			11,6	11,6			5,2	5,2

Nota: Debido al redondeo de los datos parciales, los totales pueden diferir de la suma de las partes.

1/ Cifras preliminares.

2/ A precios de 2007.

3/ Peso neto.

Fuente: Ministerio de Agricultura y Riego.

Elaboración: BCRP, Sucursal Trujillo. Departamento de Estudios Económicos.

- En cuanto al avance de las siembras de los principales cultivos transitorios o de corto periodo vegetativo de la presente campaña agrícola (2018-2019), en los doce meses (de agosto a julio) se registró la instalación de 222,8 mil hectáreas, superficie mayor en 0,7 por ciento respecto a igual periodo de la anterior campaña (2017-2018). Entre los cultivos que registraron las mayores superficies sembradas en términos absolutos se encuentran, principalmente, maíz amiláceo (2 499 has.), papa (1 161 has.), frijol (713 has.) y frijol (713 has.).

CUADRO N° 03
CAJAMARCA: SUPERFICIE SEMBRADA DE PRINCIPALES CULTIVOS TRANSITORIOS^{1/}
(Hectáreas)

	Campaña agrícola ^{2/}		Variación	
	2017/2018	2018/2019	Absoluta	Porcentual
Arroz cáscara	23 455	22 669	- 786	-3,3
Cebada grano seco	10 899	10 688	- 212	-1,9
Frijol	19 194	19 907	713	3,7
Maíz amarillo duro	17 814	18 489	676	3,8
Maíz amiláceo	43 420	45 915	2 495	5,7
Papa	28 195	29 356	1 161	4,1
Trigo	26 773	26 149	- 624	-2,3
Otros	51 439	49 654	-1 785	-3,5
Total	221 188	222 827	1 639	0,7

1/ Cifras preliminares.

2/ De agosto a julio

Fuente: Ministerio de Agricultura y Riego.

Elaboración: BCRP, Sucursal Trujillo. Departamento de Estudios Económicos.

1.2 Sector minería

- En julio, la **actividad minera** registró una reducción de 8,8 por ciento interanual, el resultado se explica por la caída de todos los metales: oro (-3,0 por ciento), cobre (-28,3 por ciento) y plata (-22,6 por ciento).
- La disminución en la producción de oro, responde a una menor extracción por parte de Minera La Zanja (-83,7 por ciento), Gold Fields la Cima (-24,1 por ciento) y Compañía Minera Coimolache (-14,6 por ciento). No obstante el aumento en la producción de Minera Yanacocha (2,6 por ciento) y Shahuindo (81,6 por ciento), atenuó parcialmente la caída del mineral. En tanto la menor producción de cobre, se asocia a disminución en la extracción por parte de la empresa Gold Fields La Cima (-28,3 por ciento).
- Por otro parte, entre enero y julio del presente año, la producción minera registró un incremento de 13,9 por ciento respecto a similar periodo del año anterior, sustentado en la mayor producción de oro (17,8 por ciento) y cobre (4,2 por ciento).

CUADRO N° 04
SECTOR MINERÍA ^{1/}
(Variación % real respecto a similar periodo del año anterior)

Estructura	Porcentual	Julio				Enero - Julio			
		2018 ^{2/}	2019	Var.%	Contribución%	2018	2019	Var.%	Contribución%
Oro (Onzas troy)	77,1	92 815	90 038	-3,0	-2,3	519 764	612 506	17,8	13,5
Cobre (TMF)	20,9	3 186	2 283	-28,3	-6,1	18 441	19 212	4,2	0,9
Plata (Onzas troy)	2,0	131 516	101 775	-22,6	-0,4	799 006	600 932	-24,8	-0,5
SECTOR MINERÍA ^{2/}	100,0			-8,8	-8,8			13,9	13,9

1/ Cifras preliminares.

2/ A precios de 2007.

Fuente: Ministerio de Energía y Minas.

Elaboración: BCRP, Sucursal Trujillo. Departamento de Estudios Económicos.

GRÁFICO N° 01
EVOLUCIÓN DE LA PRODUCCIÓN MINERA
 (Variación % real respecto a similar mes del año anterior)

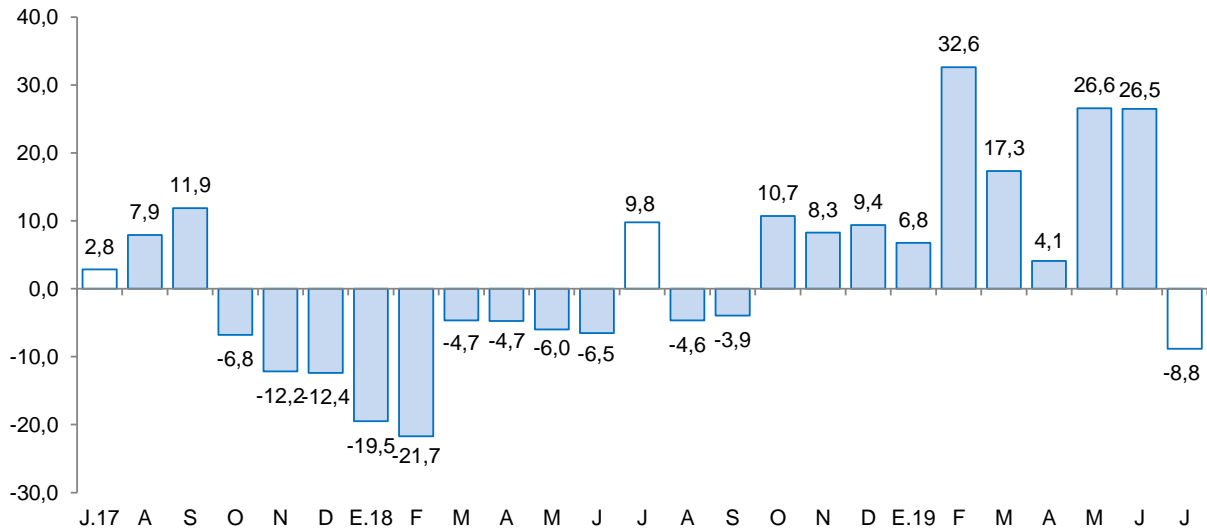

Fuente: MINEM.
 Elaboración: BCRP, Sucursal Trujillo, Departamento de Estudios Económicos.

- En el mes de agosto de 2019, el **precio promedio del oro (US\$/oz.tr. 1 499)** aumentó 6,1 por ciento, respecto al mes anterior, alcanzando su valor promedio mensual más alto desde mayo del año 2013. El resultado reflejó la depreciación del dólar y la mayor demanda de activos de refugio por los mayores riesgos globales. Asimismo, en términos interanuales, el precio promedio del oro registró un crecimiento de 24,8 por ciento.

GRÁFICO N° 02
COTIZACIÓN INTERNACIONAL DE ORO
 (London Metal Exchange - US\$/oz.tr.)

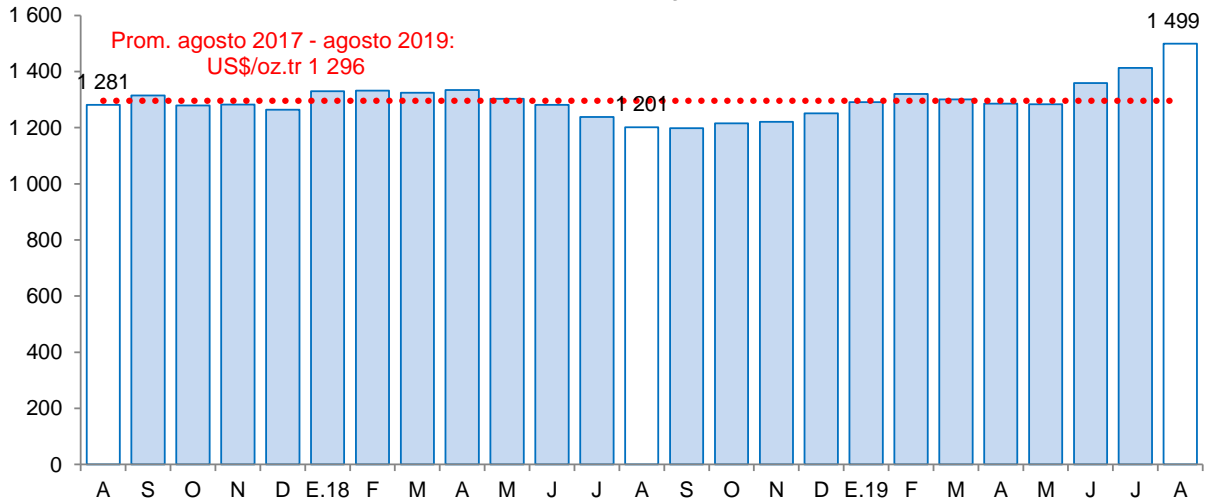

Fuente: Bloomberg.



2. Otros indicadores sectoriales

2.1 Sector manufactura

- En julio, la **actividad manufacturera** aumentó 7,1 por ciento interanual con lo cual retoma su trayectoria expansiva que venía sosteniendo por siete meses consecutivos previos a la caída observada en el mes previo. Ello se debió a la mayor producción obtenida en la industria de productos lácteos (22,3 por ciento), así como de sustancias químicas básicas (11,4 por ciento); en el primer caso, por mayor producción de quesos (22,6 por ciento) y en menor medida, manjar blanco (21,8 por ciento); y en el segundo caso, por una mayor producción de oxígeno. El resto de industrias presentaron resultado negativo: la industria de molinería (arroz pilado), cayó 12,4 por ciento; en tanto, la industria de bebidas no alcohólicas (agua embotellada) disminuyó su producción en 11,7 por ciento; en ambos casos, por razones de mercado.
- Durante los siete primeros meses del año, la manufactura acumuló una tasa de crecimiento de 10,0 por ciento como resultado de la mayor producción de lácteos (13,7 por ciento) y de arroz pilado (5,6 por ciento). Vale señalar que estas dos industrias, en conjunto, explican casi la totalidad del valor bruto de producción del periodo.

CUADRO N° 05
CAJAMARCA: SECTOR MANUFACTURA ^{1/}
(Variación % real respecto a similar periodo del año anterior)

Ramas de actividad	Estructura porcentual 2018 ^{2/}	Julio		Enero - Julio	
		Var.%	Contribución ^{3/}	Var.%	Contribución ^{3/}
Productos Lácteos	57,3	22,3	12,5	13,7	8,1
Queso	47,4	22,6	10,1	14,4	7,1
Mantequilla	0,2	9,5	0,0	-2,6	0,0
Yogurt	1,0	17,3	0,2	14,6	0,2
Manjar blanco	8,7	21,8	2,2	10,2	0,9
Productos de Molinería	40,7	-12,4	-5,2	5,6	2,2
Arroz pilado	40,7	-12,4	-5,2	5,6	2,2
Bebidas no Alcohólicas	1,7	-11,7	-0,2	-16,2	-0,3
Agua embotellada	1,7	-11,7	-0,2	-16,2	-0,3
Sustancias Químicas Básicas	0,3	11,4	0,0	10,5	0,0
Oxígeno	0,3	11,4	0,0	10,5	0,0
SECTOR MANUFACTURA	100,0	7,1	7,1	10,0	10,0

1/ Cifras preliminares.

2/ A precios de 1994.

3/ En puntos porcentuales.

Fuente: Ministerio de Agricultura y Riego y empresas industriales.

Elaboración: BCRP, Sucursal Trujillo. Departamento de Estudios Económicos.

GRÁFICO N° 03
CAJAMARCA: EVOLUCIÓN DE LA PRODUCCIÓN MANUFACTURERA
 (Variación % real respecto a similar mes del año anterior)

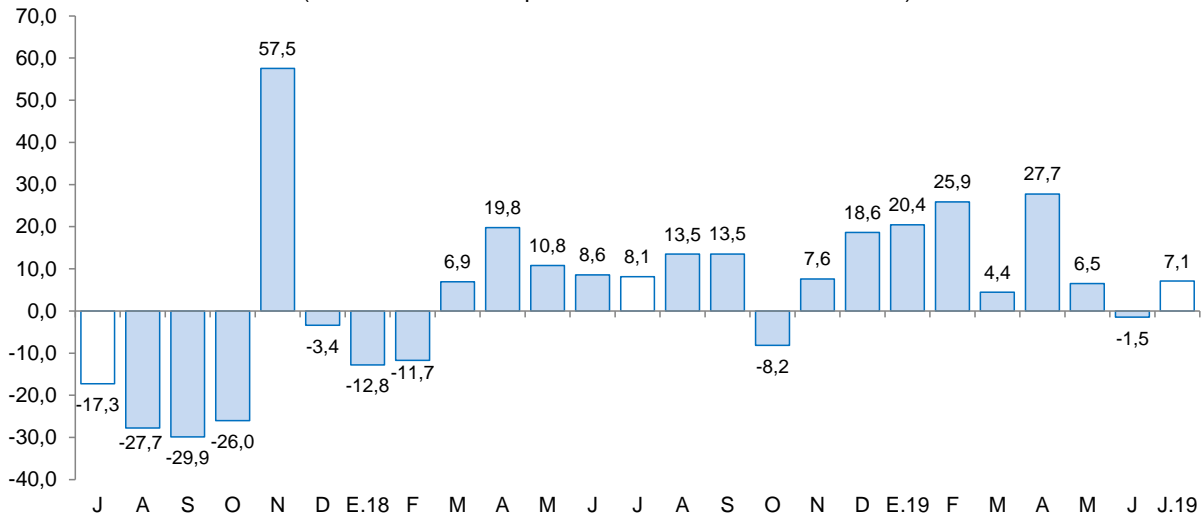

Fuente: Ministerio de Agricultura y Riego y empresas industriales

2.2 Sector construcción

- En julio, los despachos de cemento aumentaron 34,6 por ciento respecto a similar mes de 2018 debido al mayor avance físico de diversas obras públicas, aunado al dinamismo de la autoconstrucción (ejecución de obras en pequeña escala). Cabe señalar que los despachos de cemento registran veintiséis meses de crecimiento continuo.
- En los primeros siete meses del año, los despachos de cemento totalizaron un volumen de 190,1 mil toneladas métricas, lo que significó un incremento de 19,2 por ciento con relación a lo registrado en análogo periodo de 2018 (159,5 mil Tm.).

GRÁFICO N° 04
CAJAMARCA: EVOLUCIÓN DE DESPACHOS DE CEMENTO
 (Variación % real respecto a similar mes del año anterior)

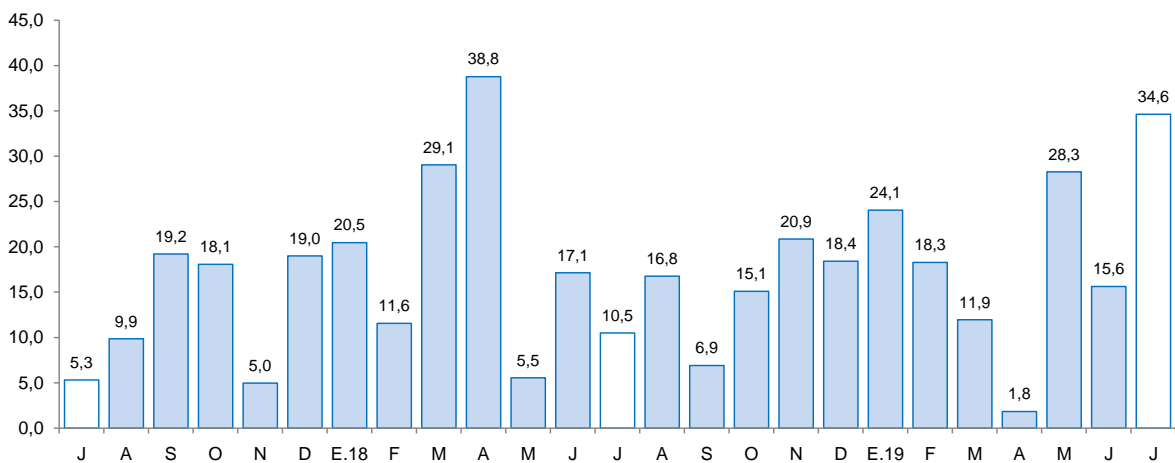

Fuente: Cementos Pacasmayo S.A.A.



II. SECTOR EXTERNO

1. Exportaciones

- Las **exportaciones** del departamento de Cajamarca en julio (US\$ 247 millones), aumentaron 6,9 por ciento respecto a similar mes de 2018. Las exportaciones tradicionales crecieron 7,5 por ciento, mientras que las no tradicionales disminuyeron 68,1 por ciento. Por su parte, las exportaciones acumuladas en los primeros siete meses de 2019, alcanzaron el monto de US\$ 1 598 millones, lo que significó un aumento de 6,1 por ciento interanual.
- Las **exportaciones tradicionales** (US\$ 246 millones), que representaron el 99,7 por ciento del total exportado en el mes, aumentaron 7,5 por ciento por las mayores ventas de productos mineros (-13,2 por ciento), principalmente, cobre (98,2 por ciento) explicado por un mayor volumen embarcado. Las exportaciones tradicionales, en el periodo de enero a julio acumulan un crecimiento de 6,1 por ciento.
- La caída de las **exportaciones no tradicionales**, fue resultado de las menores ventas de productos agropecuarios, principalmente, tara en polvo (-80,0 por ciento). En los siete primeros meses de 2019, las exportaciones de productos no tradicionales acumulan un crecimiento de 13,9 por ciento.
- Las exportaciones acumuladas en el periodo enero a julio de 2019, en términos de valores, se concentraron en tres países, que adquieren en conjunto el 81,6 por ciento del total. Los principales mercados de destino lo conforman Bolivia (41,3 por ciento), seguido de Suiza (34,3 por ciento) y Alemania (6,1 por ciento); hacia los dos primeros países se exporta principalmente oro, mientras que para Alemania se exporta cobre.

CUADRO N° 06
CAJAMARCA: EXPORTACIONES POR GRUPO DE PRODUCTOS ^{1/}
(Valor FOB en millones de US\$)

TIPO	Julio			Enero - Julio		
	2018	2019	Var. %	2018	2019	Var. %
Productos Tradicionales	229	246	7,5	1500	1592	6,1
Agrícolas	23	23	-1,0	78	59	-23,9
Mineros	206	223	8,5	1423	1533	7,7
Productos No Tradicionales	2	1	-68,1	6	7	13,9
Agropecuarios	1	0	-70,2	2	5	169,7
Químicos	0	0	-98,3	0	0	-89,7
Productos mineros no metálicos	0	0	-	0	0	-
Otros	1	0	-59,7	4	2	-54,9
Otros ^{2/}	0	0	-	0	0	-100,0
TOTAL ^{4/}	231	247	6,9	1 506	1 598	6,1

^{1/} Cifras preliminares.

^{2/} Comprende la venta de combustibles y alimentos a naves extranjeras y la reparación de bienes de capital.

^{3/} Variación porcentual superior a 1000.

^{4/} Debido al redondeo de los datos parciales, los totales pueden diferir de la suma de las partes.

Fuente: SUNAT.

Elaboración: BCRP. Sucursal Trujillo. Departamento de Estudios Económicos.

III. CRÉDITOS Y DEPÓSITOS ^{2/}

1. Créditos

- El saldo del **crédito** en Cajamarca (S/ 4 167 millones) registró un aumento interanual de 11,4 por ciento en julio, cifra inferior a la registrada en igual mes del año anterior 2018 (13,4 por ciento).
- Por **tipo de institución**, el crédito otorgado por la banca múltiple, que cuenta con una participación del 62,1 por ciento en el crédito total, aumentó 11,5 por ciento; mientras que el crédito otorgado por las instituciones no bancarias creció 14,5 por ciento, impulsadas por el crecimiento del crédito en las cajas rurales (62,9 por ciento), las edpymes (19,7 por ciento), las empresas financieras (15,5 por ciento) y las cajas municipales (11,3 por ciento). En tanto, las colocaciones del Banco de la Nación aumentaron 2,2 por ciento.
- Por **tipo de moneda**, las colocaciones en moneda nacional, las cuales representan el 96,5 por ciento del crédito total, registraron un aumento de 12,3 por ciento interanual, mientras que el crédito otorgado en moneda extranjera se contrajo 8,9 por ciento. El coeficiente de dolarización del crédito en julio fue de 3,5 por ciento, 0,7 puntos porcentuales menos que el registrado en similar mes de 2018.

CUADRO N° 07
CAJAMARCA: CRÉDITO
(Saldos en millones de soles)

Instituciones	Julio			
	2018	2019	Estructura %	Var. %
Banco de la Nación ^{1/}	209	214	5,1	2,2
Agrobanco ^{2/}	28	12	0,3	-57,0
Banca múltiple	2 320	2 587	62,1	11,5
Instituciones no bancarias	1 182	1 354	32,5	14,5
Cajas municipales	777	865	20,8	11,3
Cajas rurales	41	66	1,6	62,9
Edpymes	23	28	0,7	19,7
Empresas financieras	341	395	9,5	15,5
TOTAL ^{3/}	3 739	4 167	100,0	11,4
En MN	3 582	4 023	96,5	12,3
En ME	158	144	3,5	-8,9

1/ Considera solo los créditos de consumo e hipotecario.

2/ No considera los créditos a las demás empresas del sistema financiero.

3/ Debido al redondeo de los datos parciales, los totales pueden diferir de la suma de las partes.

Fuente: Superintendencia de Banca, Seguros y AFP (SBS).

Elaboración: BCRP, Sucursal Trujillo. Departamento de Estudios Económicos.

² En este informe los saldos en moneda extranjera se valúan al tipo de cambio constante de diciembre de 2018 (S/ 3,37 por dólar), a fin de aislar el efecto de la valuación cambiaria sobre los saldos en moneda extranjera.

GRÁFICO Nº 05
CAJAMARCA: EVOLUCIÓN DEL CRÉDITO
 (Variación % respecto a similar mes del año anterior)

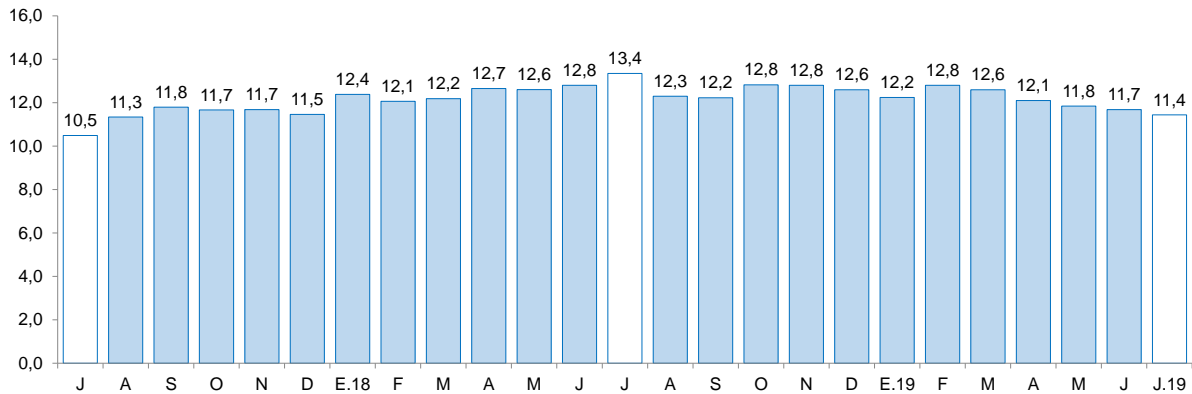

Fuente: Superintendencia de Banca, Seguros y AFP (SBS).

- La **tasa de morosidad** en junio de 2019 fue de 4,7 por ciento, cifra similar a lo registrado en similar mes de 2018 (4,7 por ciento). En las instituciones no bancarias (5,7 por ciento), aumentó 0,5 punto porcentual; asimismo, en la banca múltiple (4,4 por ciento) disminuyó 0,1 puntos porcentuales. En tanto, la morosidad en el Banco de la Nación (1,4 por ciento) fue mayor en 0,2 puntos porcentuales.

GRÁFICO Nº 06
CAJAMARCA: TASA DE MOROSIDAD ^{1/}
 (Porcentaje)

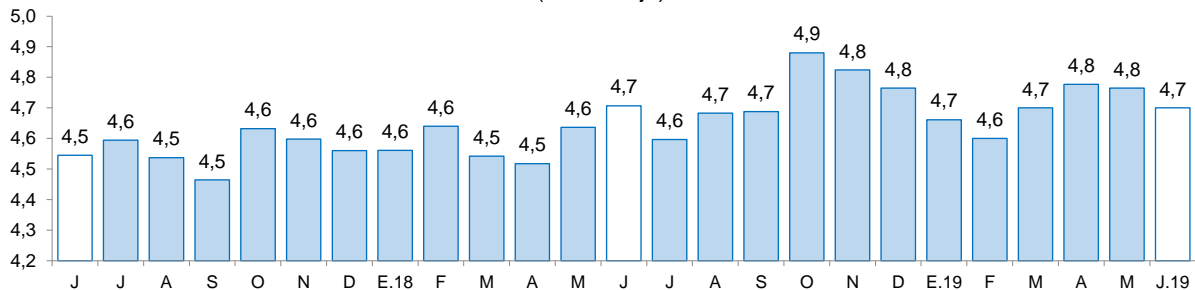

^{1/} Morosidad = (créditos vencidos + créditos en cobranza judicial) / colocaciones brutas.

Fuente: Superintendencia de Banca, Seguros y AFP (SBS).



2. Depósitos

- El saldo de los **depósitos** en las instituciones financieras en Cajamarca al mes de julio, ascendió a S/ 2 569 millones, lo que significó un crecimiento de 10,4 por ciento interanual.

CUADRO N° 08
CAJAMARCA: DEPÓSITOS
(Saldos en millones de soles)

Instituciones	Julio			
	2018	2019	Estructura %	Var. %
Banco de la Nación	586	567	22,1	-3,3
Banca múltiple	1 228	1 422	55,4	15,8
Instituciones no bancarias	514	580	22,6	13,0
Cajas municipales	417	462	18,0	10,7
Cajas rurales	4	6	0,2	66,2
Empresas financieras	93	113	4,4	20,9
TOTAL ^{1/}	2 328	2 569	100,0	10,4
Depósitos a la vista	601	653	25,4	8,7
Depósitos de ahorro	1 051	1 151	44,8	9,5
Depósitos a plazo	676	765	29,8	13,2
En MN	1 976	2 082	81,1	5,4
En ME	352	487	18,9	38,3

1/ Debido al redondeo de los datos parciales, los totales pueden diferir de la suma de las partes.

Fuente: Superintendencia de Banca, Seguros y AFP (SBS).

Elaboración: BCRP, Sucursal Trujillo. Departamento de Estudios Económicos.

- Por **tipo de institución**, los depósitos en la banca múltiple, que representan el 55,4 por ciento de los depósitos totales, aumentaron 15,8 por ciento. En las instituciones no bancarias, el aumento fue de 13,0 por ciento, impulsado por las cajas rurales (66,2 por ciento), las empresas financieras (20,9 por ciento) y las cajas municipales (10,7 por ciento). En tanto, los depósitos en el Banco de la Nación, que cuentan con una participación del 22,1 por ciento de los depósitos totales, disminuyeron 3,3 por ciento interanual.
- Según la **modalidad de captación**, los depósitos a plazos que concentran el 29,8 por ciento de los depósitos totales, aumentaron 13,2 por ciento interanual, seguido por los depósitos de ahorro (9,5 por ciento) y los depósitos a la vista (8,7 por ciento).
- De acuerdo con el **tipo de moneda**, los depósitos en moneda nacional que representa el 81,1 por ciento del total, se incrementaron 5,4 por ciento; y en moneda extranjera 38,3, básicamente, por el crecimiento de los depósitos a la vista en moneda extranjera de la banca múltiple. El coeficiente de dolarización de los depósitos en el mes fue de 18,9 por ciento, 3,8 puntos porcentuales más que el registrado en julio de 2018.

GRÁFICO N° 07
CAJAMARCA: EVOLUCIÓN DE LOS DEPÓSITOS
 (Variación % respecto a similar mes del año anterior)

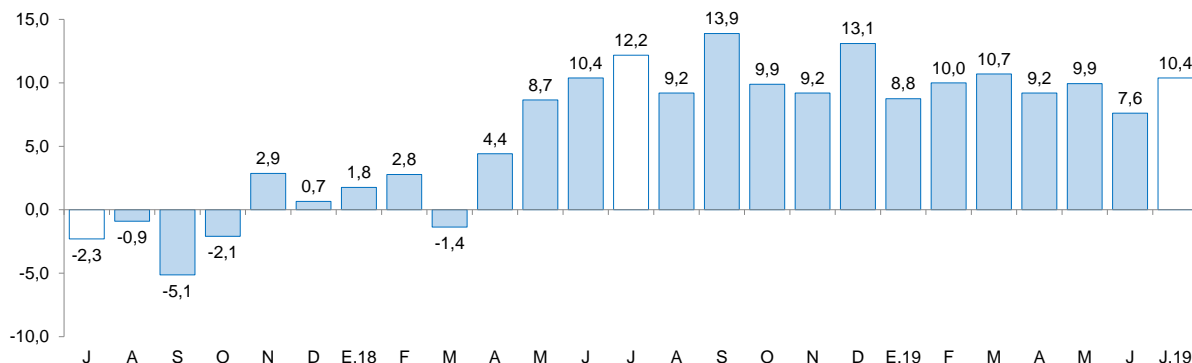

Fuente: Superintendencia de Banca, Seguros y AFP (SBS).

IV. EJECUCIÓN DEL PRESUPUESTO PÚBLICO

1. Ejecución del Presupuesto del Gasto No Financiero

- La **ejecución presupuestal del gasto no financiero** en julio (S/ 469 millones) disminuyó 6,0 por ciento interanual, en términos reales, por el mayor gasto corriente (4,4 por ciento). Según nivel de gobierno, destacó la disminución del gasto no financiero de los Gobiernos locales (-28,3 por ciento) y del Gobierno regional (-8,5 por ciento). Por otro lado, en los siete primeros meses del año, el gasto no financiero en Cajamarca (S/ 2 667 millones) acumuló un crecimiento de 4,2 por ciento interanual.
- En los **gastos corrientes**, el crecimiento interanual registrado en el mes de julio (4,4 por ciento), se explica por el mayor gasto del Gobierno nacional (29,1 por ciento), que compensó le menor gasto del Gobierno regional (-10,4 por ciento) y de los Gobiernos locales (-5,0 por ciento). En el periodo de enero a julio de 2019, los gastos corrientes acumulan un incremento de 7,7 por ciento, en términos reales, sustentado por el crecimiento del gasto del Gobierno nacional (26,9 por ciento) y de los Gobiernos regionales (1,8 por ciento).
- La **inversión pública** disminuyó 32,9 por ciento interanual en julio, por la menor ejecución de los Gobiernos locales (-46,1 por ciento) y del Gobierno nacional (-26,7 por ciento). En el caso de los Gobiernos locales, es explicado por la menor ejecución interanual en proyectos de saneamiento (-78,2 por ciento) y educación (-50,1 por ciento). En los primeros siete primeros meses del año 2019, la inversión acumulada registró una disminución de 11,8 por ciento, sustentada por la menor ejecución del Gobierno regional (-29,2 por ciento) y los Gobiernos locales (-15,2 por ciento).

CUADRO Nº 09
CAJAMARCA: EJECUCIÓN DEL PRESUPUESTO PÚBLICO ^{1/2/}
(En millones de soles)

	Julio			Enero - Julio		
	2018	2019	Var. % real	2017	2018	Var. % real
I. GASTOS CORRIENTES	350	373	4,4	1 852	2 039	7,7
<i>Gobierno nacional</i>	<i>123</i>	<i>162</i>	<i>29,1</i>	<i>602</i>	<i>781</i>	<i>26,9</i>
<i>Gobierno regional</i>	<i>167</i>	<i>153</i>	<i>-10,4</i>	<i>935</i>	<i>973</i>	<i>1,8</i>
<i>Gobiernos locales</i>	<i>60</i>	<i>59</i>	<i>-5,0</i>	<i>314</i>	<i>285</i>	<i>-11,4</i>
Remuneraciones	158	163	1,4	974	1 029	3,3
Gobierno nacional	25	32	25,6	153	176	12,5
Gobierno regional	119	117	-3,5	749	779	1,7
Gobiernos locales	14	15	0,4	72	74	0,6
Bienes y Servicios	113	134	16,7	453	527	13,9
Gobierno nacional	52	76	42,3	130	235	77,0
Gobierno regional	23	23	-0,7	115	116	-0,9
Gobiernos locales	38	35	-8,6	208	176	-17,5
Transferencias ^{3/}	79	75	-7,1	425	483	11,1
Gobierno nacional	46	54	15,9	320	370	13,3
Gobierno regional	25	12	-51,8	71	78	6,5
Gobiernos locales	9	9	1,9	34	35	0,3
II. FORMACIÓN BRUTA DE CAPITAL ^{4/}	139	95	-32,9	647	584	-11,8
<i>Gobierno nacional</i>	<i>45</i>	<i>34</i>	<i>-26,7</i>	<i>169</i>	<i>186</i>	<i>7,4</i>
<i>Gobierno regional</i>	<i>17</i>	<i>19</i>	<i>10,2</i>	<i>115</i>	<i>83</i>	<i>-29,2</i>
<i>Gobiernos locales</i>	<i>77</i>	<i>42</i>	<i>-46,1</i>	<i>363</i>	<i>315</i>	<i>-15,2</i>
III. OTROS GASTOS DE CAPITAL ^{5/}	1	1	142,8	3	44	6/
GASTO NO FINANCIERO TOTAL (I+II)	489	469	-6,0	2 502	2 667	4,2
<i>Gobierno nacional</i>	<i>168</i>	<i>197</i>	<i>15,0</i>	<i>773</i>	<i>1 010</i>	<i>27,9</i>
<i>Gobierno regional</i>	<i>183</i>	<i>171</i>	<i>-8,5</i>	<i>1 050</i>	<i>1 056</i>	<i>-1,6</i>
<i>Gobiernos locales</i>	<i>138</i>	<i>101</i>	<i>-28,3</i>	<i>680</i>	<i>600</i>	<i>-13,7</i>

^{1/} Información actualizada al 31 de julio de 2019.

^{2/} Considera las transferencias intergubernamentales del Gobierno Nacional.

^{3/} Incluye el pago de pensiones, donaciones, transferencias y otros gastos corrientes.

^{4/} Considera el gasto en Defensa e Interior.

^{5/} Incluye donaciones y transferencias.

^{6/} Variación porcentual mayor a 1 000.

Fuente: Ministerio de Economía y Finanzas (MEF).

Elaboración: BCRP, Sucursal Trujillo. Departamento de Estudios Económicos.

- En cuanto al **avance de la inversión pública**, lo ejecutado a julio de 2019, representa el 26,8 por ciento del PIM, inferior en 3,0 puntos porcentuales de lo ejecutado en igual periodo de 2018. Los Gobiernos locales registran un avance de 32,0 por ciento, seguido por el Gobierno nacional (23,8 por ciento) y por el Gobierno regional (19,9 por ciento).

GRÁFICO N° 08
CAJAMARCA: EVOLUCIÓN DE LA EJECUCIÓN DEL PRESUPUESTO DE INVERSIONES
 (Variación % real)

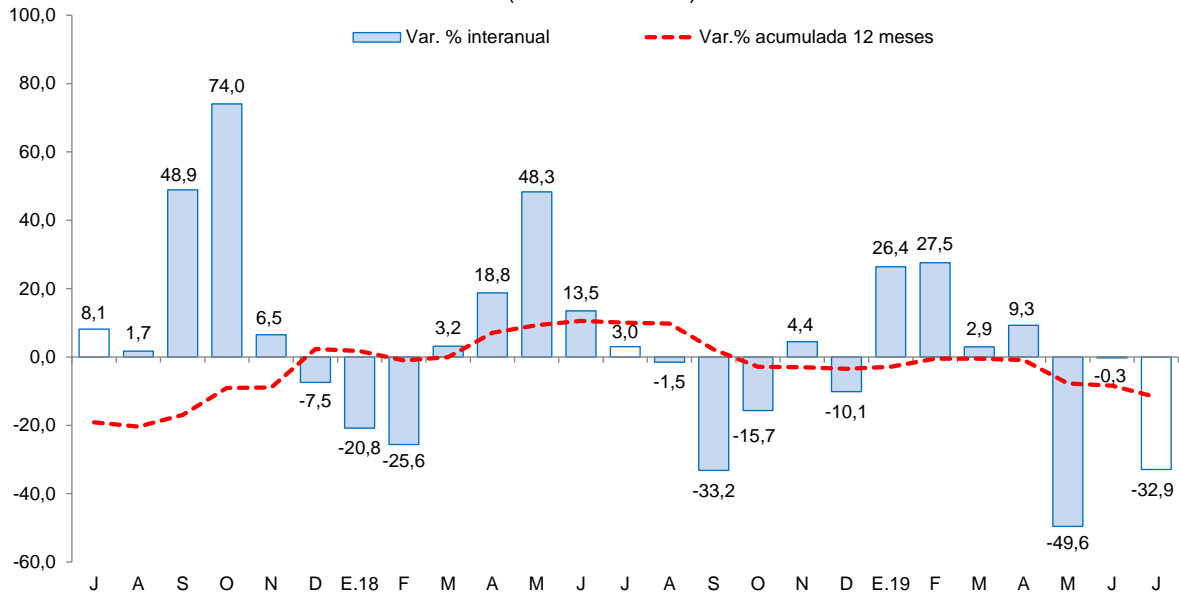

Fuente: Ministerio de Economía y Finanzas (MEF).



CUADRO N° 10
CAJAMARCA: FORMACIÓN BRUTA DE CAPITAL DE LOS PRINCIPALES PROYECTOS EN LOS TRES
NIVELES DE GOBIERNO.

(Saldos en millones de soles)

Proyecto	PIM	% Ejecución	julio		Enero-julio	
			2018	2019	2018	2019
Gobierno nacional	741,8	30,8	45,2	33,8	124,0	185,6
Reemplazo de 12 puentes en el corredor vial nacional: Ciudad de Dios - Cajamarca km. 97+580 - km. 173+967	24,0	19,0	0,0	4,5	0,0	4,5
Electrificación integral de las provincias de Chota, Cutervo, Hualgayoc y Santa Cruz.	59,5	45,0	15,0	3,7	26,9	26,8
Mejoramiento de los servicios académicos y administrativos de la Universidad Nacional de Jaén distrito de Jaén, provincia de Jaén.	21,0	89,4	6,5	2,9	6,6	18,8
Instalación del sistema eléctrico rural Celendin fase I	13,8	68,7	0,0	2,3	0,0	9,5
Irrigación San Antonio de Huarango.	22,4	42,8	0,0	2,0	0,0	9,6
Otros	601,2	19,4	23,7	18,4	90,5	116,5
Gobierno regional	412,3	22,7	16,8	18,9	114,6	83,1
Mejoramiento del camino vecinal puente Techin-cruce Chirimoyo, distrito de Querocotillo - Cutervo - Cajamarca	23,5	19,3	0,0	3,9	0,0	4,5
Ampliación del servicio educativo del nivel secundario del colegio Pisit, distrito de Tongod, provincia de San Miguel - región Cajamarca	1,7	100,0	0,0	1,7	0,0	1,7
Mejoramiento del sistema de riego Tuñad Hualabamba, caseríos Chonta baja, Tuñad, Gigante, Hualabamba, distrito de San Bernardino, provincia de San Pablo, región Cajamarca	7,8	38,9	0,0	1,2	0,2	3,0
Mejoramiento de los servicios educativos de las instituciones: N° 361 de nivel inicial, N° 10289 de nivel primario y Salomón Vilchez Murga de nivel secundario en el centro poblado Yacancate, distrito de Cutervo, provincia de Cutervo.	7,6	49,8	0,0	1,1	0,0	3,8
Creación del servicio educativo escolarizado nivel inicial en las localidades El Prado, Gallito Ciego, Amanchaloc, Santa Ana y El Mote, en los distritos de Yonan, Guzmango, San Benito y Contumaza, provincia de Contumaza, región Cajamarca	6,6	52,4	0,0	1,1	0,1	3,4
Otros	365,2	18,2	16,8	10,0	114,4	66,6
Gobiernos locales	1 154,1	32,6	76,6	42,2	363,3	315,0
Mejoramiento de los servicios de educación en los niveles inicial N° 381, N° 10595, N° 378 y primaria N° 10757, N° 10590, N° 10595, N° 10589, N° 10597 de las localidades de La Iraca, La Granja, Paraguay, Pacopampa, El Rocoto y El Naranjo, distrito de Querocoto.	14,9	73,7	0,0	2,2	0,0	11,0
Creación de la defensa ribereña para la protección de áreas agrícolas y urbanas margen izquierdo aguas abajo del río Socotino en los sectores Carlos Ficher y El Mango, distrito de Socota - Cutervo - Cajamarca	5,2	85,4	0,0	1,9	0,0	4,4
Mejoramiento de pistas y veredas de la ciudad de Cochabamba, distrito de Cochabamba-Chota-Cajamarca	5,9	73,9	0,0	1,5	0,0	4,4
Mejoramiento del camino vecinal La Palma - Conchán - La Legua - Tacabamba - Chugur - Anguía - Rodeopampa - Guineamayo, distritos de Conchan - Tacabamba - Anguía, Chota-Cajamarca distrito de Anguía - provincia de Chota - departamento de Cajamarca	19,2	22,3	0,0	1,3	0,0	4,3
Mejoramiento de los servicios de educación primaria de las I.E. N 821314 Aguas Claras; I.E. n 821458 Peña Blanca La Unión; I.E. n 821430 alto Santa Rosa; I.E. N 82879 La Victoria; I.E. n 821517 La Primavera; I.E. n 821559-Yanaquero; I.E. N 82475 La pinc	9,4	76,8	0,0	1,3	0,0	7,2
Otros	1 099,5	25,8	76,6	34,1	363,3	283,8

1/ Información actualizada al 30 de julio de 2019.

Fuente: Ministerio de Economía y Finanzas (MEF)

Elaboración: BCRP, Sucursal Trujillo. Departamento de Estudios Económicos.

V. ANEXOS

ANEXO 1

CAJAMARCA: PRODUCCIÓN AGROPECUARIA ^{1/}
(T.m.)

PRODUCTOS	2018						2019						PRODUCTOS	
	JUL	AGO	SET	OCT	NOV	DIC	ENE	FEB	MAR	ABR	MAY	JUN		JUL
AGRÍCOLA														AGRÍCOLA
Alfalfa	14 400	14 097	13 709	14 333	13 857	14 503	12 978	11 577	14 847	15 161	15 020	14 511	13 730	Alfalfa
Arroz cáscara	17 301	4 967	16 814	18 806	32 212	19 488	3 594	4 157	9 612	10 566	20 915	34 036	15 155	Arroz cáscara
Arveja grano seco	940	2 252	3 585	3 988	2 490	560	86	25	2	28	115	493	1 218	Arveja grano seco
Arveja grano verde	2 107	2 991	2 192	573	125	11	472	1 250	3 186	1 628	3 089	1 979	1 716	Arveja grano verde
Café	14 480	8 201	4 538	1 986	0	0	0	0	2 664	3 371	10 677	19 378	19 479	Café
Frijol grano seco	3 647	1 340	341	230	207	209	29	15	110	719	3 238	5 357	4 610	Frijol grano seco
Maíz amarillo duro	18 070	6 623	802	430	3 774	4 190	683	1 292	3 386	6 654	10 757	17 850	15 411	Maíz amarillo duro
Maíz amiláceo	5 287	1 134	444	0	0	16	3	25	25	1 508	9 257	11 985	5 446	Maíz amiláceo
Maíz choclo	1 738	17	0	0	0	0	1 071	2 315	7 023	6 038	3 127	1 930	653	Maíz choclo
Olluco	3 419	1 325	478	119	13	0	0	0	1 335	2 921	3 539	3 565	2 311	Olluco
Papa	18 936	16 102	19 949	17 529	32 213	28 946	24 228	35 304	57 748	52 197	41 404	19 270	16 786	Papa
Plátano	3 073	2 798	2 672	2 773	2 943	3 213	3 362	3 289	2 844	3 235	3 245	3 246	2 931	Plátano
Trigo	7 691	9 027	7 329	720	18	0	0	32	132	151	525	2 877	8 932	Trigo
Otros agrícolas														Otros agrícolas
Ajo	419	453	330	444	466	349	197	220	362	769	613	291	362	Ajo
Arracacha	277	785	968	1 320	1 637	1 687	1 943	1 878	1 593	1 418	608	302	803	Arracacha
Cacao	42	37	34	48	71	87	127	124	162	112	115	88	73	Cacao
Cebada grano	2 658	2 863	2 280	257	196	31	0	4	37	136	212	2 035	2 774	Cebada grano
Chirimoya	67	0	0	0	0	0	480	620	1 097	1 357	500	45	14	Chirimoya
Frijol grano verde	151	69	0	0	0	0	96	612	2 015	1 354	541	256	1 167	Frijol grano verde
Gramalote	16 155	8 700	4 246	3 116	8 078	19 279	22 972	23 847	27 130	24 752	19 563	15 448	15 920	Gramalote
Granadilla	144	129	132	424	608	502	6	69	1 046	578	459	159	129	Granadilla
Haba grano seco	651	166	80	0	0	0	0	0	0	256	1 551	1 402	837	Haba grano seco
Palta	322	229	174	204	205	410	518	473	454	416	289	308	199	Palta
Yuca	3 451	3 662	5 541	6 569	7 210	7 320	5 747	5 352	7 015	5 981	4 797	3 157	3 547	Yuca
Zapallo	1 324	431	246	176	37	0	0	734	1 999	3 393	3 709	1 998	946	Zapallo
PECUARIO														PECUARIO
Carne de ave ^{2/}	343	287	300	316	340	336	295	249	257	300	299	301	351	Carne de ave ^{2/}
Carne de ovino ^{2/}	106	102	103	100	96	89	94	97	110	95	101	101	102	Carne de ovino ^{2/}
Carne de porcino ^{2/}	545	517	551	515	516	498	472	524	523	523	555	564	569	Carne de porcino ^{2/}
Carne de vacuno ^{2/}	2 013	2 029	2 227	1 939	1 907	1 778	1 921	1 896	1 923	1 939	2 212	2 167	2 172	Carne de vacuno ^{2/}
Huevo	193	189	194	190	197	198	185	190	209	208	214	218	196	Huevo
Leche	30 965	30 241	29 592	29 759	30 476	29 778	33 376	34 187	31 345	31 861	32 445	32 094	31 578	Leche

^{1/} Cifras preliminares.

^{2/} Peso neto.

Fuente: MINAGRI.

Elaboración: BCRP. Sucursal Trujillo. Departamento de Estudios Económicos.



ANEXO 2

CAJAMARCA: PRODUCCION MINERA ^{1/}

PRODUCTOS	2018						2019						PRODUCTOS	
	JUL	AGO	SET	OCT	NOV	DIC	ENE	FEB	MAR	ABR	MAY	JUN		JUL
MINERÍA METÁLICA														MINERÍA METÁLICA
Oro (Onzas troy)	92 815	101 361	93 750	105 802	94 032	92 266	75 658	87 493	88 438	78 711	96 474	95 693	90 038	Oro (Onzas troy)
Cobre (TMF)	3 186	2 979	2 521	3 204	2 989	3 349	2 456	2 821	2 453	2 571	3 179	3 448	2 283	Cobre (TMF)
Plata (Onzas troy)	131 516	128 122	129 939	141 925	112 369	113 793	90 503	71 620	63 045	80 478	82 307	111 203	101 775	Plata (Onzas troy)

^{1/} Cifras preliminares.

Fuente: MINEM.

Elaboración: BCRP, Sucursal Trujillo. Departamento de Estudios Económicos.



ANEXO 3

CAJAMARCA: PRODUCCIÓN MANUFACTURERA
(Índice 1994 = 100)

PRODUCTOS	2018						2019							PRODUCTOS
	JUL	AGO	SET	OCT	NOV	DIC	ENE	FEB	MAR	ABR	MAY	JUN	JUL	
1520 PRODUCTOS LACTEOS	210	228	239	203	203	195	185	206	228	238	239	218	257	1520 PRODUCTOS LACTEOS
Queso	229	251	271	225	223	223	223	247	259	273	271	237	281	Queso
Mantequilla	21	24	23	23	23	22	22	22	23	20	20	18	23	Mantequilla
Yogurt	374	382	385	382	373	377	374	384	399	401	418	429	438	Yogurt
Manjarblanco	170	177	161	150	157	120	75	93	151	151	159	180	207	Manjarblanco
1531 PRODUCTOS DE MOLINERIA	113	32	110	123	210	125	23	27	63	105	136	222	99	1531 PRODUCTOS DE MOLINERIA
Arroz Pilado	113	32	110	123	210	125	23	27	63	105	136	222	99	Arroz Pilado
1554 BEBIDAS NO ALCOHOLICAS	78	83	88	89	75	76	76	74	76	75	72	69	69	1554 BEBIDAS NO ALCOHOLICAS
Agua Embotellada	78	83	88	89	75	76	76	74	76	75	72	69	69	Agua Embotellada
2411 SUSTANCIAS QUIMICAS BASICAS	122	121	125	118	124	121	129	125	132	133	136	136	136	2411 SUSTANCIAS QUIMICAS BASICAS
Oxígeno	122	121	125	118	124	121	129	125	132	133	136	136	136	Oxígeno
TOTAL	151	113	161	154	203	152	90	101	130	158	176	216	162	TOTAL

1 / Cifras preliminares.

Fuente: Ministerio de la Producción y Empresas.

Elaboración: BCRP. Sucursal Trujillo. Departamento de Estudios Económicos.



ANEXO 4

CAJAMARCA: PRODUCCIÓN MANUFACTURERA
(Variaciones porcentuales)

PRODUCTOS	2018						2019							PRODUCTOS
	JUL	AGO	SET	OCT	NOV	DIC	ENE	FEB	MAR	ABR	MAY	JUN	JUL	
1520 PRODUCTOS LACTEOS	3,1	17,5	26,9	0,0	11,4	9,5	23,3	22,1	18,9	8,1	8,6	-1,3	22,3	1520 PRODUCTOS LACTEOS
Queso	2,1	15,9	39,0	-1,0	8,1	16,5	19,2	32,1	17,4	11,2	8,9	-4,4	22,6	Queso
Mantequilla	-26,8	-13,9	-17,5	-16,5	-16,8	-3,0	-9,4	8,7	4,0	-12,1	-8,5	-8,9	9,5	Mantequilla
Yogurt	3,3	3,2	5,1	6,3	6,6	7,0	7,8	6,9	14,8	16,8	18,5	20,0	17,3	Yogurt
Manjarblanco	8,7	28,9	-12,6	5,4	32,9	-19,9	99,8	-25,3	28,8	-7,7	6,0	12,7	21,8	Manjarblanco
1531 PRODUCTOS DE MOLINERIA	16,8	2,8	-0,6	-16,1	6,1	32,6	13,8	64,8	-19,9	87,0	4,9	-1,4	-12,4	1531 PRODUCTOS DE MOLINERIA
Arroz Pilado	16,8	2,8	-0,6	-16,1	6,1	32,6	13,8	64,8	-19,9	87,0	4,9	-1,4	-12,4	Arroz Pilado
1554 BEBIDAS NO ALCOHOLICAS	-15,4	-25,3	-26,9	-14,1	-29,3	-15,3	-15,3	-13,6	-12,6	-21,6	-21,3	-16,4	-11,7	1554 BEBIDAS NO ALCOHOLICAS
Agua Embotellada	-15,4	-25,3	-26,9	-14,1	-29,3	-15,3	-15,3	-13,6	-12,6	-21,6	-21,3	-16,4	-11,7	Agua Embotellada
2411 SUSTANCIAS QUIMICAS BASICAS	13,4	3,0	15,1	2,0	11,0	13,7	9,3	1,1	12,1	10,3	17,1	12,3	11,4	2411 SUSTANCIAS QUIMICAS BASICAS
Oxígeno	13,4	3,0	15,1	2,0	11,0	13,7	9,3	1,1	12,1	10,3	17,1	12,3	11,4	Oxígeno
TOTAL	8,1	13,5	13,5	-8,2	7,6	18,6	20,4	25,9	4,4	27,7	6,5	-1,5	7,1	TOTAL

1 / Cifras preliminares.

Fuente: Ministerio de la Producción y Empresas.

Elaboración: BCRP. Sucursal Trujillo. Departamento de Estudios Económicos.



ANEXO 5

CAJAMARCA: EXPORTACIONES POR TIPO DE PRODUCTO ^{1/}
(Valores FOB en miles de US\$)

TIPO	2018						2019							TIPO
	JUL	AGO	SET	OCT	NOV	DIC	ENE	FEB	MAR	ABR	MAY	JUN	JUL	
Productos tradicionales	229	244	256	332	310	260	280	200	243	184	223	215	246	Productos tradicionales
Agrícolas	23	32	35	46	37	28	13	6	4	2	3	8	23	Agrícolas
Mineros	206	212	221	287	273	232	268	193	240	182	220	207	223	Mineros
Productos no tradicionales	2	1	0	1	0	0	1	0	0	1	1	2	1	Productos no tradicionales
Agropecuarios	1	1	0	0	0	0	1	0	0	1	1	1	0	Agropecuarios
Químicos	0	0	0	0	0	0	0	0	0	0	0	0	0	Químicos
Productos mineros no metálicos	0	0	0	0	0	0	0	0	0	0	0	0	0	Productos mineros no metálicos
Otros	1	0	0	1	0	0	0	0	0	0	0	1	0	Otros
Otros	0	0	0	0	0	0	0	0	0	0	0	0	0	Otros
TOTAL	231	244	256	333	310	261	281	200	244	185	224	217	247	TOTAL

^{1/} Cifras preliminares.

Fuente: SUNAT.

Elaboración: BCRP. Sucursal Trujillo. Departamento de Estudios Económicos.



ANEXO 6

CAJAMARCA: CRÉDITO ^{1/}
(En millones de soles)

ENTIDADES FINANCIERAS	2018						2019						ENTIDADES FINANCIERAS	
	JUL	AGO	SEP	OCT	NOV	DIC	ENE	FEB	MAR	ABR	MAY	JUN		JUL
I. Banco de la Nación	209	211	213	214	215	215	218	220	219	218	216	215	214	I. Banco de la Nación
II. Agrobanco	28	27	26	24	23	13	13	13	13	13	12	12	12	II. Agrobanco
III. Banca múltiple	2 320	2 330	2 375	2 397	2 431	2 441	2 449	2 482	2 490	2 510	2 547	2 569	2 587	III. Banca Múltiple
IV. Entidades no bancarias	1 182	1 194	1 203	1 211	1 227	1 237	1 247	1 270	1 299	1 315	1 335	1 347	1 354	IV. Entidades no Bancarias
Cajas municipales	777	782	789	793	799	801	805	820	835	844	856	862	865	Cajas Municipales
Cajas rurales de ahorro y crédito	41	42	43	45	48	51	53	55	63	65	66	67	66	Cajas Rurales de Ahorro y Crédito
Edpymes	23	24	23	23	24	25	26	26	27	27	28	28	28	Edpymes
Financieras	341	347	347	350	355	360	364	369	374	379	385	390	395	Financieras
TOTAL	3 739	3 762	3 817	3 846	3 896	3 906	3 927	3 986	4 022	4 056	4 110	4 143	4 167	TOTAL
En M/N	3 582	3 612	3 658	3 687	3 744	3 759	3 789	3 848	3 887	3 911	3 971	3 997	4 023	En M/N
En M/E	158	149	159	158	151	147	138	137	135	145	139	146	144	En M/E

1/ Cifras preliminares.

Fuente: Superintendencia de Banca, Seguros y AFP (SBS).

Elaboración: BCRP, Sucursal Trujillo. Departamento de Estudios Económicos.



ANEXO 7

CAJAMARCA: TASA DE MOROSIDAD
(En porcentaje)

ENTIDADES FINANCIERAS	2018							2019						ENTIDADES FINANCIERAS
	JUN	JUL	AGO	SET	OCT	NOV	DIC	ENE	FEB	MAR	ABR	MAY	JUN	
I. Banco de la Nación	1,2	1,2	1,2	1,2	1,2	1,2	1,2	1,2	1,2	1,3	1,2	1,3	1,4	I. Banco de la Nación
II. Agrobanco	22,5	23,6	24,7	26,9	35,3	41,7	41,7	35,6	30,8	33,2	35,0	36,1	36,9	II. Agrobanco
III. Banca múltiple	4,5	4,5	4,5	4,4	4,6	4,4	4,5	4,6	4,4	4,5	4,6	4,4	4,4	III. Banca Múltiple
IV. Entidades no bancarias	5,2	5,0	5,2	5,3	5,6	5,5	5,2	5,1	5,3	5,4	5,6	5,8	5,7	IV. Entidades no Bancarias
Cajas municipales	5,7	5,4	5,6	5,8	6,1	6,0	5,6	5,5	5,7	5,7	6,0	6,2	6,1	Cajas Municipales
Cajas rurales de ahorro y crédito	4,7	5,2	5,5	6,0	6,4	6,9	6,7	7,4	8,1	8,9	9,1	10,3	10,8	Cajas Rurales de Ahorro y Crédito
Edpymes	4,4	4,5	4,7	4,5	4,9	5,1	4,3	4,4	4,4	4,1	4,2	4,2	3,8	Edpymes
Financieras	4,3	4,1	4,3	4,2	4,4	4,3	4,1	4,0	4,0	4,1	4,1	4,3	4,3	Financieras
TOTAL	4,7	4,6	4,7	4,7	4,9	4,8	4,8	4,7	4,6	4,7	4,8	4,8	4,7	TOTAL

Fuente: Superintendencia de Banca, Seguros y AFP (SBS).

Elaboración: BCRP, Sucursal Trujillo. Departamento de Estudios Económicos.



ANEXO 8

CAJAMARCA: DEPOSITOS ^{1/}
(En millones de soles)

INSTITUCIONES	2018						2019							INSTITUCIONES
	JUL	AGO	SET	OCT	NOV	DIC	ENE	FEB	MAR	ABR	MAY	JUN	JUL	
I. Banco de la Nación	586	599	578	598	576	598	567	579	536	553	534	570	567	I. Banco de la Nación
II. Banca múltiple	1 228	1 217	1 288	1 233	1 299	1 446	1 387	1 397	1 355	1 347	1 393	1 344	1 422	II. Banca Múltiple
III. Entidades no bancarias	514	522	534	541	556	566	561	559	563	563	568	567	580	III. Entidades no Bancarias
Cajas municipales	417	424	433	437	449	458	451	448	449	445	450	449	462	Cajas Municipales
Cajas rurales de ahorro y crédito	4	4	4	4	4	5	5	5	7	7	6	6	6	Cajas Rurales de Ahorro y Crédito
Financieras	93	94	98	100	103	103	105	106	107	111	112	111	113	Financieras
TOTAL	2 328	2 338	2 400	2 372	2 431	2 609	2 515	2 535	2 454	2 462	2 495	2 480	2 569	TOTAL
En M/N	1 976	1 995	1 984	2 021	2 033	2 106	2 039	2 041	2 009	2 002	2 000	2 041	2 082	En M/N
En M/E	352	343	415	350	397	504	476	494	445	461	495	439	487	En M/E

^{1/} Cifras preliminares.
Fuente: Superintendencia de Banca, Seguros y AFP (SBS).
Elaboración: BCRP, Sucursal Trujillo. Departamento de Estudios Económicos.



ANEXO 9

CAJAMARCA: INGRESOS RECAUDADOS POR EL GOBIERNO CENTRAL ^{1/}
(En millones de soles)

RUBROS	2018							2019						RUBROS
	JUN	JUL	AGO	SET	OCT	NOV	DIC	ENE	FEB	MAR	ABR	MAY	JUN	
I. INGRESOS TRIBUTARIOS	24	24	27	26	29	28	30	37	23	28	29	25	21	I. INGRESOS TRIBUTARIOS
1. Impuestos a la Renta	10	10	12	11	13	13	13	16	11	16	15	12	9	1. Impuestos a los Ingresos
- Personas Naturales	4	4	5	4	5	5	6	6	4	5	4	5	4	- Personas Naturales
- Personas Jurídicas	5	5	6	7	8	8	8	10	6	6	4	4	4	- Personas Jurídicas
- Regularización	1	0	1	0	0	0	0	0	0	6	7	3	1	- Regularización
2. Impuestos General a las Ventas	11	10	12	12	12	12	14	18	10	10	10	10	9	2. Impuestos General a las Ventas
- Operaciones Internas	11	10	12	12	12	12	14	18	10	10	10	10	9	- Operaciones Internas
3. Impuestos Selectivo al Consumo	0	0	0	0	0	0	0	0	0	0	0	0	0	3. Impuestos Selectivo al Consumo
4. Otros Ingresos Tributarios	3	3	4	3	3	3	3	3	2	2	4	3	3	4. Otros Ingresos Tributarios
II. INGRESOS NO TRIBUTARIOS	1	1	1	1	2	2	1	1	1	1	0	1	1	II. INGRESOS NO TRIBUTARIOS
INGRESOS CORRIENTES (I+II)	25	25	28	27	31	31	31	38	24	30	29	26	21	INGRESOS CORRIENTES (I+II)

Fuente: SUNAT.

Elaboración: BCRP, Sucursal Trujillo. Departamento de Estudios Económicos.



ANEXO 10

CAJAMARCA: EJECUCIÓN DEL PRESUPUESTO PÚBLICO, SEGÚN TIPO DE GASTO ^{1/}
(En millones de soles)

	2018						2019							
	JUL	AGO	SET	OCT	NOV	DIC	ENE	FEB	MAR	ABR	MAY	JUN	JUL	
I. GASTOS CORRIENTES	350	299	263	290	290	461	235	317	245	288	276	306	373	I. GASTOS CORRIENTES
<i>Gobierno nacional</i>	<i>123</i>	<i>108</i>	<i>81</i>	<i>102</i>	<i>66</i>	<i>174</i>	<i>91</i>	<i>159</i>	<i>72</i>	<i>117</i>	<i>84</i>	<i>97</i>	<i>162</i>	<i>Gobierno nacional</i>
<i>Gobierno regional</i>	<i>167</i>	<i>142</i>	<i>137</i>	<i>141</i>	<i>171</i>	<i>202</i>	<i>129</i>	<i>125</i>	<i>134</i>	<i>128</i>	<i>142</i>	<i>163</i>	<i>153</i>	<i>Gobierno regional</i>
<i>Gobiernos locales</i>	<i>60</i>	<i>49</i>	<i>45</i>	<i>47</i>	<i>54</i>	<i>85</i>	<i>15</i>	<i>34</i>	<i>39</i>	<i>43</i>	<i>50</i>	<i>46</i>	<i>59</i>	<i>Gobiernos locales</i>
Remuneraciones	158	141	130	137	165	172	142	143	143	137	152	149	163	Remuneraciones
Gobierno nacional	25	21	18	19	20	26	22	24	24	24	26	24	32	Gobierno nacional
Gobierno regional	119	110	104	107	135	128	112	107	109	103	114	117	117	Gobierno regional
Gobiernos locales	14	10	8	10	10	17	8	12	10	10	11	9	15	Gobiernos locales
Bienes y Servicios	113	89	76	80	86	206	23	96	67	62	79	66	134	Bienes y Servicios
Gobierno nacional	52	31	20	23	22	93	11	67	25	16	26	14	76	Gobierno nacional
Gobierno regional	23	24	25	26	28	58	8	10	17	18	21	20	23	Gobierno regional
Gobiernos locales	38	34	31	30	36	55	5	18	25	28	32	32	35	Gobiernos locales
Transferencias ^{3/}	79	69	56	74	40	84	69	78	35	90	46	91	75	Transferencias
Gobierno nacional	46	55	43	59	24	55	58	67	23	77	32	59	54	Gobierno nacional
Gobierno regional	25	8	9	8	8	16	9	7	8	7	7	27	12	Gobierno regional
Gobiernos locales	9	6	5	7	7	13	2	4	4	5	6	5	9	Gobiernos locales
II. FORMACIÓN BRUTA DE CAPITAL ^{4/}	139	116	108	113	147	328	25	76	105	98	67	119	95	Formación bruta de capital
Gobierno nacional	45	38	24	24	45	124	16	23	33	21	29	30	34	Gobierno nacional
Gobierno regional	17	12	15	20	22	36	0	7	16	5	6	29	19	Gobierno regional
Gobiernos locales	77	66	68	68	80	168	8	46	56	71	32	59	42	Gobiernos locales
III. OTROS GRASTOS DE CAPITAL ^{5/}	1	0	2	0	2	4	0	0	15	8	14	6	1	Otros gastos de capital
GASTO NO FINANCIERO TOTAL (I+II)	489	415	373	403	439	793	259	393	365	394	356	431	469	III. GASTO NO FINANCIERO TOTAL (I+II)
<i>Gobierno nacional</i>	<i>168</i>	<i>145</i>	<i>106</i>	<i>126</i>	<i>113</i>	<i>302</i>	<i>107</i>	<i>181</i>	<i>120</i>	<i>146</i>	<i>126</i>	<i>133</i>	<i>197</i>	<i>Gobierno nacional</i>
<i>Gobierno regional</i>	<i>183</i>	<i>154</i>	<i>153</i>	<i>162</i>	<i>192</i>	<i>238</i>	<i>129</i>	<i>132</i>	<i>150</i>	<i>134</i>	<i>148</i>	<i>192</i>	<i>171</i>	<i>Gobierno regional</i>
<i>Gobiernos locales</i>	<i>138</i>	<i>115</i>	<i>113</i>	<i>115</i>	<i>134</i>	<i>253</i>	<i>23</i>	<i>80</i>	<i>95</i>	<i>114</i>	<i>82</i>	<i>106</i>	<i>101</i>	<i>Gobiernos locales</i>

^{1/} Información actualizada al 31 de julio de 2019.

^{2/} Considera las transferencias intergubernamentales del Gobierno Nacional.

^{3/} Incluye el pago de pensiones, donaciones, transferencias y otros gastos corrientes.

^{4/} Considera el gasto en Defensa e Interior.

^{5/} Incluye donaciones y transferencias.

Fuente: Ministerio de Economía y Finanzas (MEF).

Elaboración: BCRP, Sucursal Trujillo. Departamento de Estudios Económicos.

