

BANCO CENTRAL DE RESERVA DEL PERÚ
SUCURSAL TRUJILLO



CAJAMARCA: Síntesis de Actividad Económica
Mayo 2019¹

Departamento de Estudios Económicos

El Banco Central de Reserva del Perú (BCRP) considera importante presentar un conjunto de indicadores sectoriales de la actividad económica regional, cuya base estadística es recopilada de las siguientes fuentes de información: INEI, MINAGRI, MINEM, PRODUCE, SBS, SUNAT, MEF y empresas.

¹ En la elaboración de este informe participaron (en orden alfabético): Iván Cosavalente, Alfredo Miranda y Rodrigo Rumiche.

ÍNDICE

	<i>Página</i>
RESUMEN EJECUTIVO.....	3
I. ACTIVIDAD PRODUCTIVA.....	5
1. Actividad primaria.....	5
1.1 Sector agropecuario.....	5
1.2 Sector minería.....	6
2. Otros indicadores sectoriales.....	8
2.1 Sector manufactura.....	8
2.2 Sector construcción.....	9
II. SECTOR EXTERNO.....	10
1. Exportaciones.....	10
III. CRÉDITOS Y DEPÓSITOS /.....	11
1. Créditos.....	11
2. Depósitos.....	13
IV. EJECUCIÓN DEL PRESUPUESTO PÚBLICO.....	14
1. Ejecución del Presupuesto del Gasto No Financiero.....	14
V. ANEXOS.....	17

RESUMEN EJECUTIVO

Principales hechos de importancia

- En la **actividad primaria**, el sector minero creció 26,6 por ciento en mayo; mientras que el sector agropecuario decreció 9,6 por ciento.
- En cuanto a **otros indicadores de la actividad económica** del departamento, registraron crecimientos interanuales en mayo la producción industrial (6,5 por ciento), crédito total (11,8 por ciento), exportaciones (12,8 por ciento) y despachos de cemento (28,3 por ciento); por otro lado disminuyó la inversión pública en 48,9 por ciento.

Actividad primaria

- El **sector agropecuario** creció en mayo 9,6 por ciento interanual como resultado de la mayor producción agrícola (12,4 por ciento) y pecuario (2,7 por ciento). En los primeros cinco meses del año, el sector creció 1,1 por ciento.
- En mayo, la **producción minera** acumuló 8 meses consecutivos de resultados positivos al registrar un incremento de 26,6 por ciento interanual. El resultado se explica por el aumento de la producción de oro y cobre, que contribuyeron con 27,0 puntos porcentuales al crecimiento del sector. Asimismo, de enero a mayo, la actividad minera mostró un crecimiento de 17,2 por ciento, respecto a similar periodo del año anterior, sustentado también en la mayor producción de oro y cobre.

Otros indicadores de actividad económica

- En mayo, la **actividad manufacturera** creció 6,5 por ciento interanual por la mayor producción de lácteos (8,6 por ciento) y arroz pilado (4,9 por ciento). En el período enero-mayo el sector registró una expansión de 15,2 por ciento.
- En el sector construcción, los **despachos de cemento** aumentaron en el mes 28,3 por ciento interanual y acumulan en los cinco primeros meses del año un crecimiento de 16,8 por ciento.
- Las **exportaciones** de Cajamarca alcanzaron los US\$ 201 millones en mayo, cifra superior en 12,8 por ciento respecto a similar mes de 2018, explicado por el aumento de la exportación de productos tradicionales (12,9 por ciento). En el periodo de enero a mayo, las exportaciones aumentaron en 6,2 por ciento.
- El **saldo del crédito** directo otorgado por las instituciones financieras a mayo (S/ 4 110 millones) registró un crecimiento interanual de 11,8 por ciento. El crédito en moneda nacional creció 12,7 por ciento, mientras que en moneda extranjera disminuyó 8,8 por ciento.
- La **inversión pública** en mayo (S/ 67 millones) registró una disminución de 48,9 por ciento interanual, en términos reales, debido al menor gasto del Gobierno regional (-80,3 por ciento), de los Gobiernos locales (-52,5 por ciento) y del Gobierno nacional (-16,2 por ciento). En los primeros cinco meses de 2019, la inversión acumulada registró una disminución de 7,8 por ciento.

CUADRO N° 01
CAJAMARCA: OTROS INDICADORES DE ACTIVIDAD ECONÓMICA
 (Variación % respecto a similar mes del año anterior)

	Dic.18	Ene.19	Feb. 19	Mar. 19	Abr. 19	May. 19
Producción industrial	↑ 18,6	↑ 20,4	↑ 25,9	↑ 4,4	↑ 27,7	↑ 6,5
Despacho de cemento	↑ 18,4	↑ 24,1	↑ 18,3	↑ 11,9	↑ 1,8	↑ 28,3
Exportaciones	↑ 41,6	↓ -4,7	↑ 7,0	↑ 34,3	↓ -13,2	↑ 12,8
Crédito total	↑ 12,6	↑ 12,2	↑ 12,8	↑ 12,6	↑ 12,1	↑ 11,8
Inversión pública ^{1/}	↓ -10,1	↑ 26,4	↑ 27,5	↑ 2,9	↑ 8,8	↓ -48,9

1/ En términos reales.

Fuentes: BCRP - Sucursal Trujillo, SUNAT y MEF.

I. ACTIVIDAD PRODUCTIVA

1. Actividad primaria

1.1 Sector agropecuario

- La **actividad agropecuaria** creció 9,6 por ciento interanual en mayo, como resultado de la mayor producción agrícola (12,4 por ciento) y pecuaria (2,7 por ciento). En los primeros cinco meses de 2019, el sector agropecuario acumuló un crecimiento de 1,1 por ciento.
- El resultado del **subsector agrícola** se sustenta en la mayor producción de cultivos orientados al mercado externo y agroindustrial (27,7 por ciento), básicamente, café (32,7 por ciento) y cacao (34,0 por ciento), en ambos casos por mayor área cosechada. Asimismo, la oferta de productos orientados al mercado interno aumentó 3,0 por ciento, principalmente, papa (19,9 por ciento) y arroz en cascara (4,9 por ciento), por mayores superficies cosechadas.
- El resultado de la **actividad pecuaria** (2,7 por ciento) se explica por la mayor producción de leche (2,7 por ciento) y carne de vacuno (1,8 por ciento).

CUADRO N° 02
CAJAMARCA: SECTOR AGROPECUARIO ^{1/}
(Miles de toneladas)

Subsectores	Estructura Porcentual 2018 ^{2/}	Mayo				Enero - Mayo			
		2018	2019	Var.%	Contribución %	2018	2019	Var.%	Contribución %
AGRÍCOLA	64,1			12,4	8,8			0,7	0,4
Orientada al mercado externo y agroindustria ^{2/}	22,2			27,7	7,5			2,9	0,5
Café	18,9	8,0	10,7	32,7	7,3	16,0	16,6	4,2	0,5
Maíz amarillo duro	2,7	10,6	10,9	3,1	0,1	22,2	22,4	1,0	0,0
Cacao	0,3	0,1	0,1	34,0	0,1	0,6	0,6	9,8	0,0
Palta	0,4	0,6	0,5	-10,2	0,0	2,9	2,3	-22,2	-0,1
Orientada al mercado interno ^{2/}	41,8			3,0	1,3			-0,1	0,0
Papa	9,9	36,9	44,2	19,9	1,9	201,3	189,7	-5,8	-0,9
Arroz cáscara	9,6	19,9	20,9	4,9	0,5	46,2	54,3	17,6	1,1
Maíz amiláceo	2,1	6,8	6,9	1,1	0,1	8,0	8,3	3,7	0,1
Frijol grano seco	1,9	2,7	2,8	3,9	0,1	4,2	3,6	-13,8	-0,2
Trigo	1,4	0,7	0,3	-60,7	-0,2	1,0	0,6	-42,6	-0,1
Yuca	1,4	5,5	0,0	-18,7	-0,2	30,8	0,0	-7,8	-0,1
Arveja grano seco	1,3	0,1	0,0	-12,0	0,0	0,2	0,0	-11,0	0,0
Alfalfa	1,2	14,6	15,0	2,8	0,0	72,0	69,6	-3,4	0,0
Arveja grano verde	1,0	2,0	0,6	-70,6	-0,7	8,4	7,0	-16,2	-0,2
PECUARIA	35,9			2,7	0,8			1,7	0,7
Leche	18,8	31,4	32,2	2,7	0,4	155,4	159,3	2,5	0,5
Carne de vacuno ^{3/}	12,7	2,1	2,1	1,8	0,2	10,0	9,9	-0,7	-0,1
Carne de porcino ^{3/}	1,8	0,5	0,0	7,5	0,1	2,5	2,1	2,6	0,1
Carne de ave ^{3/}	1,0	0,3	0,3	1,3	0,0	1,3	1,4	5,0	0,1
Carne de ovino ^{3/}	0,9	0,1	0,1	4,9	0,0	0,5	0,5	2,4	0,0
Huevo	0,4	0,2	0,2	8,2	0,0	1,0	1,0	5,5	0,0
SECTOR AGROPECUARIO	100,0			9,6	9,6			1,1	1,1

Nota: Debido al redondeo de los datos parciales, los totales pueden diferir de la suma de las partes.

1/ Cifras preliminares.

2/ A precios de 2007.

3/ Peso neto.

Fuente: Ministerio de Agricultura y Riego.

Elaboración: BCRP, Sucursal Trujillo. Departamento de Estudios Económicos.

- En cuanto al avance de las siembras de los principales cultivos transitorios o de corto periodo vegetativo de la presente campaña agrícola (2018-2019), en los diez primeros meses (de agosto a mayo) se registró la instalación de 210,9 mil hectáreas, superficie mayor en 2,1 por ciento respecto a igual periodo de la anterior campaña (2017-2018). Entre los cultivos que registraron las mayores superficies sembradas en términos absolutos se encuentran, principalmente, maíz amiláceo (3 653 has.), maíz amarillo duro (1 383 has.) y frijol (745 has.).

CUADRO N° 03
CAJAMARCA: SUPERFICIE SEMBRADA DE PRINCIPALES CULTIVOS TRANSITORIOS^{1/}
(Hectáreas)

	Campaña agrícola ^{2/}		Variación	
	2017/2018	2018/2019	Absoluta	Porcentual
Arroz cáscara	16 492	15 921	- 570	-3,5
Cebada grano seco	10 895	10 668	- 227	-2,1
Frijol	19 043	19 788	745	3,9
Maíz amarillo duro	16 598	17 980	1 383	8,3
Maíz amiláceo	43 380	47 032	3 653	8,4
Papa	22 743	23 236	493	2,2
Trigo	26 773	26 370	- 403	-1,5
Otros	50 495	49 856	- 638	-1,3
Total	206 417	210 852	4 435	2,1

1/ Cifras preliminares.

2/ De agosto a mayo

Fuente: Ministerio de Agricultura y Riego.

Elaboración: BCRP, Sucursal Trujillo. Departamento de Estudios Económicos.

1.2 Sector minería

- En mayo, la **producción minera** acumuló 8 meses consecutivos de resultados positivos al registrar un incremento de 26,6 por ciento interanual. Este resultado se explica por el aumento de la producción de oro (26,6 por ciento) y cobre (31,4 por ciento), que contribuyeron con 27,0 puntos porcentuales al crecimiento del sector. No obstante, se observó una menor producción de plata (-22,6 por ciento).
- La mayor producción de oro, responde al aumento de la extracción por parte de Minera Yanacocha (48,4 por ciento), Shahuindo (77,4 por ciento) y Gold Fields La Cima (14,3 por ciento) que en conjunto representaron el 85,1 por ciento de la producción aurífera de este mes. Sin embargo, se registró una menor extracción del mineral, por parte de Minera La Zanja (-68,8 por ciento) y Compañía Minera Coimolache (-7,9 por ciento).
- Similar comportamiento se observó de enero a mayo del presente año, pues la actividad minera mostró un crecimiento de 17,2 por ciento respecto a similar periodo del año anterior, sustentado en la mayor producción de oro (23,1 por ciento) y cobre (2,6 por ciento). Sin embargo, se registró una disminución en la extracción de plata (-30,1 por ciento).

CUADRO N° 04
SECTOR MINERÍA ^{1/}
(Variación % real respecto a similar periodo del año anterior)

	Estructura Porcentual 2018 ^{2/}	Mayo				Enero - Mayo			
		2018	2019	Var.%	Contribución ^{3/}	2018	2019	Var.%	Contribución ^{3/}
Oro (Onzas troy)	77,1	76 232	96 474	26,6	20,7	346 757	426 774	23,1	17,2
Cobre (TMF)	20,9	2 420	3 179	31,4	6,3	13 137	13 481	2,6	0,6
Plata (Onzas troy)	2,0	106 361	82 307	-22,6	-0,4	555 234	387 954	-30,1	-0,6
SECTOR MINERÍA ^{2/}	100,0			26,6	26,6			17,2	17,2

1/ Cifras preliminares.

2/ A precios de 2007.

3/ En puntos porcentuales.

Fuente: Ministerio de Energía y Minas.

Elaboración: BCRP, Sucursal Trujillo. Departamento de Estudios Económicos.

GRÁFICO N° 01
EVOLUCIÓN DE LA PRODUCCIÓN MINERA
 (Variación % real respecto a similar mes del año anterior)

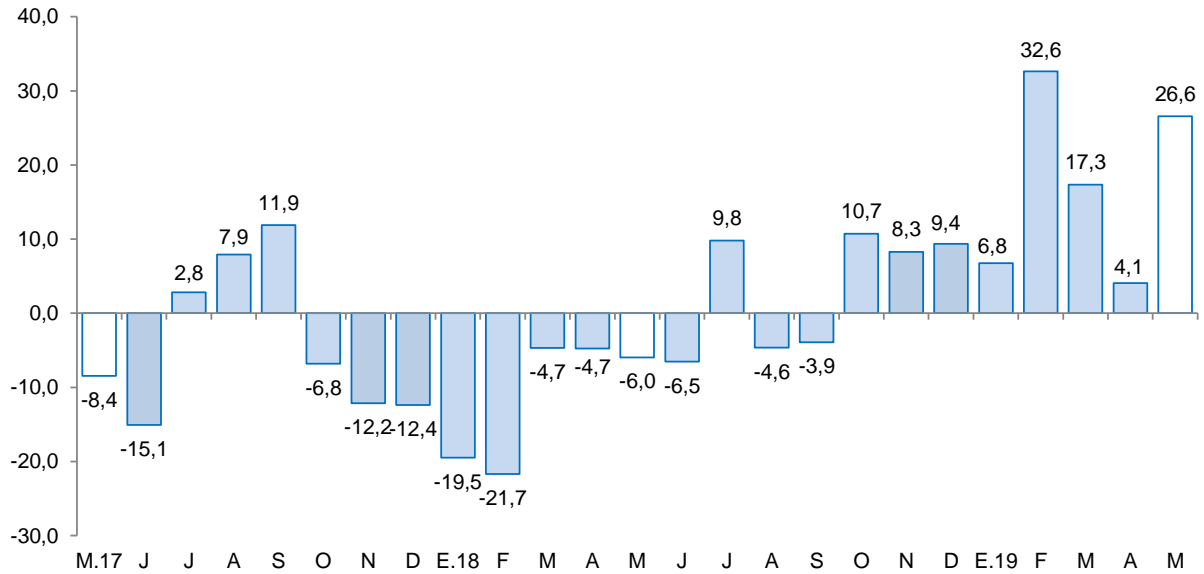

Fuente: MINEM.
 Elaboración: BCRP, Sucursal Trujillo, Departamento de Estudios Económicos.

- En el mes de junio de 2019, el **precio promedio del oro (US\$/oz.tr. 1 359)** aumentó 5,9 por ciento, respecto al mes anterior, alcanzando su valor más alto en los últimos 24 meses. El resultado se sustentó en la depreciación del dólar y una mayor demanda de activos seguros, así como por las expectativas de que la Reserva Federal reduzca la tasa de interés. En la misma línea, el precio del mineral creció 6,1 por ciento interanual.

GRÁFICO N° 02
COTIZACIÓN INTERNACIONAL DE ORO
 (London Metal Exchange - US\$/oz.tr.)

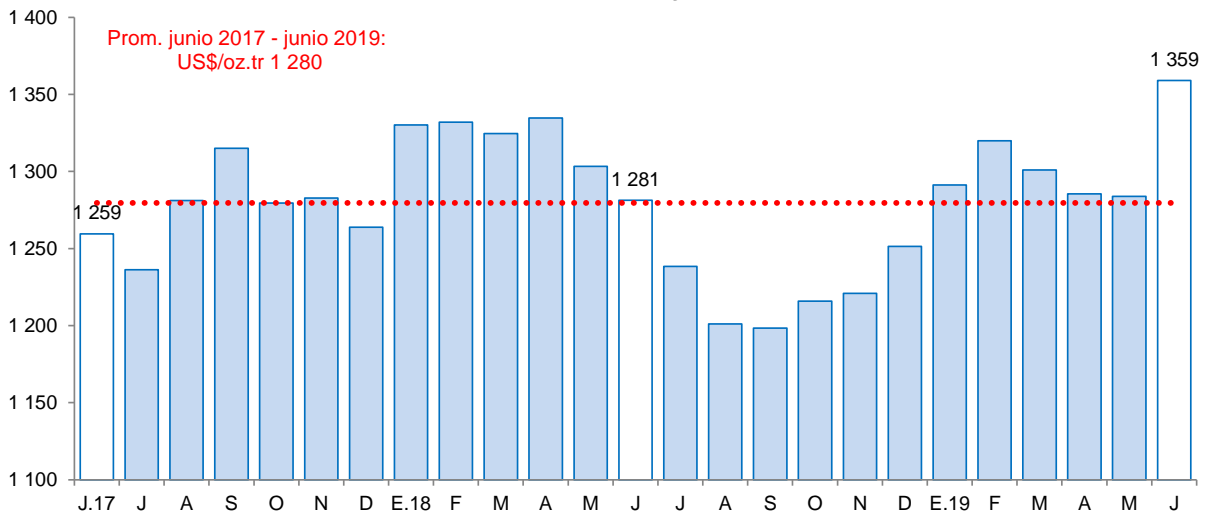

Fuente: Bloomberg.



2. Otros indicadores sectoriales

2.1 Sector manufactura

- En mayo, la **actividad manufacturera** continuó con su trayectoria expansiva por siete meses consecutivos; sin embargo, muestra una desaceleración en su tasa de crecimiento. Creció 6,5 por ciento en comparación con igual mes de 2018 debido a la mayor producción tanto de la industria de lácteos (8,6 por ciento) como de la molinera de arroz pilado (4,9 por ciento); en el primer caso, por una mayor demanda particularmente de quesos; y, en el segundo caso, por mayor oferta agrícola de arroz cáscara procedente de las provincias de Jaén y San Ignacio. El resto de industrias presentaron comportamientos mixtos: la industria química básica (oxígeno), creció 17,1 por ciento; en tanto, la industria de bebidas no alcohólicas (agua embotellada) disminuyó su producción en 21,3 por ciento; en ambos casos, por razones de mercado.
- Análogo comportamiento presentó la manufactura en el período enero-mayo con una tasa de crecimiento interanual de 15,2 por ciento. La producción tanto de arroz pilado como de lácteos aumentó en 17,6 por ciento y 15,3 por ciento, respectivamente.

CUADRO N° 05
CAJAMARCA: SECTOR MANUFACTURA ^{1/}
 (Variación % real respecto a similar periodo del año anterior)

Ramas de actividad	Estructura porcentual 2018 ^{2/}	Mayo		Enero - Mayo	
		Var.%	Contribución ^{3/}	Var.%	Contribución ^{3/}
Productos Lácteos	57,3	8,6	4,6	15,3	10,3
Queso	47,4	8,9	4,0	16,9	9,6
Mantequilla	0,2	-8,4	0,0	-3,8	0,0
Yogurt	1,0	18,5	0,2	12,9	0,2
Manjar blanco	8,7	6,0	0,5	6,2	0,6
Productos de Molinería	40,7	4,9	2,2	17,6	5,3
Arroz pilado	40,7	4,9	2,2	17,6	5,3
Bebidas no Alcohólicas	1,7	-21,3	-0,3	-17,0	-0,4
Agua embotellada	1,7	-21,3	-0,3	-17,0	-0,4
Sustancias Químicas Básicas	0,3	17,1	0,0	9,9	0,0
Oxígeno	0,3	17,1	0,0	9,9	0,0
SECTOR MANUFACTURA	100,0	6,5	6,5	15,2	15,2

^{1/} Cifras preliminares.

^{2/} A precios de 1994.

^{3/} En puntos porcentuales.

Fuente: Ministerio de Agricultura y Riego y empresas industriales.

Elaboración: BCRP, Sucursal Trujillo. Departamento de Estudios Económicos.

GRÁFICO N° 03
CAJAMARCA: EVOLUCIÓN DE LA PRODUCCIÓN MANUFACTURERA
 (Variación % real respecto a similar mes del año anterior)

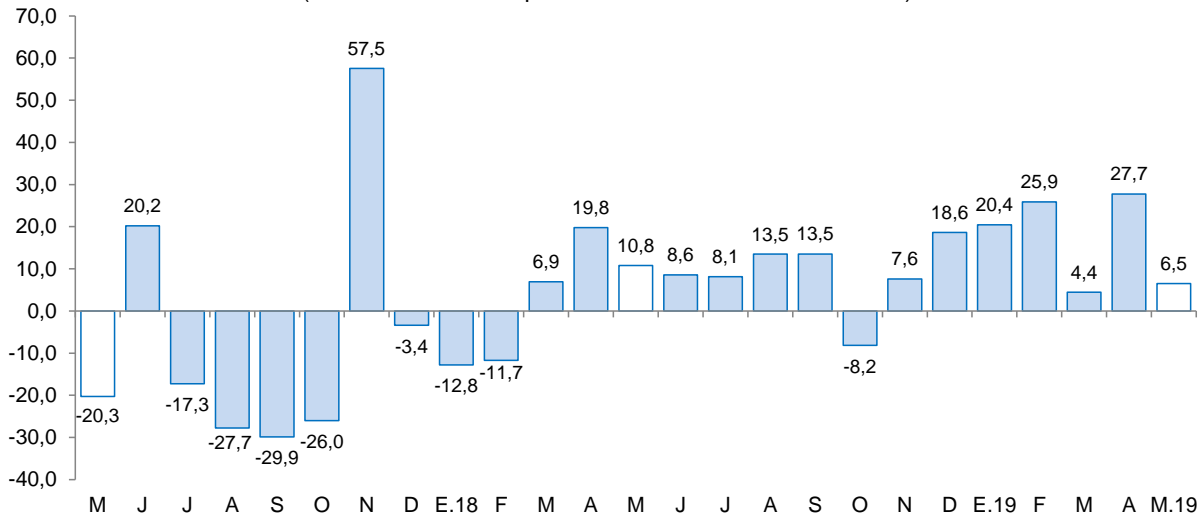

Fuente: Ministerio de Agricultura y Riego y empresas industriales

2.2 Sector construcción

- Los **despachos de cemento** registraron en mayo un aumento de 28,3 por ciento interanual, atribuido al mayor avance físico de diversas obras públicas particularmente infraestructura educativa (Universidad Nacional de Jaén), aunado a un relativo dinamismo de la autoconstrucción (ejecución de obras en pequeña escala). Cabe señalar que los despachos de cemento registran veinticuatro meses de crecimiento continuo.
- En el transcurso de enero a mayo, los despachos de cemento totalizaron un volumen de 131,4 mil toneladas métricas, lo que significó un incremento de 16,8 por ciento con relación a lo registrado en análogo periodo de 2018 (112,5 mil Tm.).

GRÁFICO N° 04
CAJAMARCA: EVOLUCIÓN DE DESPACHOS DE CEMENTO
 (Variación % real respecto a similar mes del año anterior)

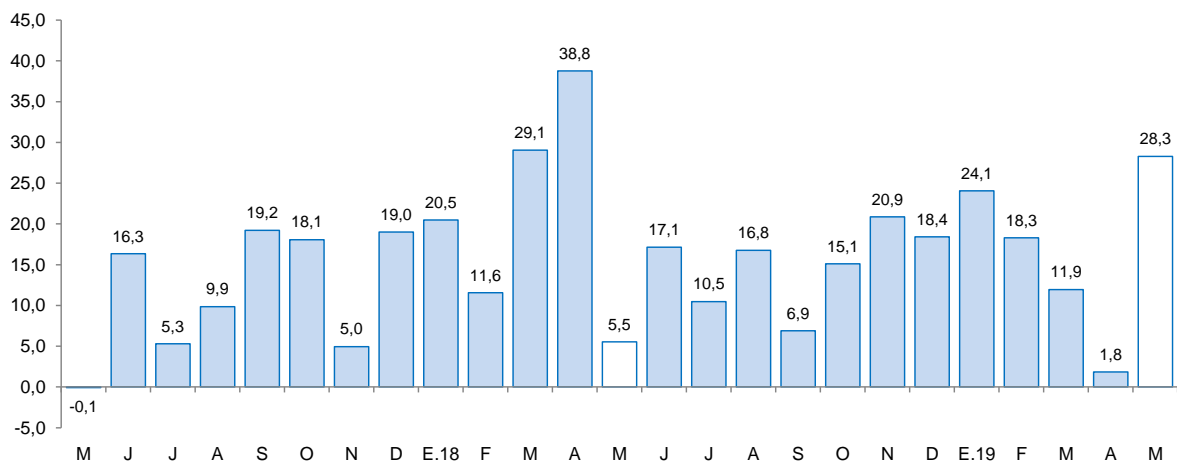

Fuente: Cementos Pacasmayo S.A.A.



II. SECTOR EXTERNO

1. Exportaciones

- Las **exportaciones** del departamento de Cajamarca en mayo (US\$ 201 millones), aumentaron 12,8 por ciento respecto a similar mes de 2018. Las exportaciones tradicionales crecieron en 12,9 por ciento; y las no tradicionales disminuyeron 4,5 por ciento. Por su parte, las exportaciones acumuladas en los primeros cinco meses de 2019, alcanzaron el monto de US\$ 1 088 millones, lo que significó un aumento de 6,2 por ciento interanual.
- Las **exportaciones tradicionales** (US\$ 200 millones), que representaron el 99,9 por ciento del total exportado en el mes, aumentaron 12,9 por ciento por las mayores ventas de productos mineros (14,5 por ciento), explicado por las mayores exportaciones de cobre (US\$ 21,2 millones), por el mayor volumen embarcado. Las exportaciones tradicionales, en el periodo de enero a mayo acumula un crecimiento de 6,2 por ciento.
- La disminución de las **exportaciones no tradicionales**, fue resultado de las mayores ventas de productos metalmeccánicos (-99,9 por ciento). Por otro lado, en los cinco primeros meses de 2019, las exportaciones de productos no tradicionales acumulan un crecimiento de 18,6 por ciento.
- Las exportaciones acumuladas en los primeros cinco meses de 2019, en términos de valores, se concentraron en tres países, que adquieren en conjunto el 84,6 por ciento del total. Los principales mercados de destino lo conforman Bolivia (44,7 por ciento), seguido de Suiza (31,6 por ciento) y Alemania (8,4 por ciento); hacia los dos primeros países se exporta principalmente oro, mientras que para Alemania se exporta cobre.

CUADRO N° 06
CAJAMARCA: EXPORTACIONES POR GRUPO DE PRODUCTOS ^{1/}
(Valor FOB en millones de US\$)

TIPO	Mayo			Enero - Mayo		
	2018	2019	Var. %	2018	2019	Var. %
Productos Tradicionales	177	200	12,9	1021	1084	6,2
Agrícolas	4	2	-49,4	43	27	-36,8
Mineros	172	197	14,5	978	1057	8,0
Productos No Tradicionales	1	1	-4,5	3	4	18,6
Agropecuarios	0	1	3/	1	4	451,0
Químicos	0	0	-	0	0	-98,8
Productos mineros no metálicos	0	0	-	0	0	-
Otros	1	0	-99,9	3	1	-78,5
Otros ^{2/}	0	0	-	0	0	-100,0
TOTAL ^{4/}	178	201	12,8	1 025	1 088	6,2

^{1/} Cifras preliminares.

^{2/} Comprende la venta de combustibles y alimentos a naves extranjeras y la reparación de bienes de capital.

^{3/} Variación porcentual superior a 1000.

^{4/} Debido al redondeo de los datos parciales, los totales pueden diferir de la suma de las partes.

Fuente: SUNAT.

Elaboración: BCRP. Sucursal Trujillo. Departamento de Estudios Económicos.

III. CRÉDITOS Y DEPÓSITOS ^{2/}

1. Créditos

- El saldo del **crédito** en Cajamarca (S/ 4 110 millones) registró un aumento interanual de 11,8 por ciento en mayo, cifra inferior a la registrada en igual mes del año anterior 2018 (12,6 por ciento).
- Por **tipo de institución**, el crédito otorgado por la banca múltiple, que cuenta con una participación del 62,0 por ciento en el crédito total, aumentó 12,2 por ciento; mientras que el crédito otorgado por las instituciones no bancarias creció 14,2 por ciento, impulsadas por el crecimiento del crédito en las cajas rurales (68,8 por ciento), las edpymes (36,5 por ciento), las empresas financieras (14,1 por ciento) y las cajas municipales (10,8 por ciento). En tanto, las colocaciones del Banco de la Nación aumentaron 4,9 por ciento.
- Por **tipo de moneda**, las colocaciones en moneda nacional, las cuales representan el 96,6 por ciento del crédito total, registraron un aumento de 12,7 por ciento interanual, mientras que el crédito otorgado en moneda extranjera se contrajo 8,8 por ciento. El coeficiente de dolarización del crédito en mayo fue de 3,4 por ciento, 8,8 puntos porcentuales menos que el registrado en similar mes de 2018.

CUADRO N° 07
CAJAMARCA: CRÉDITO
(Saldos en millones de soles)

Instituciones	Mayo			
	2018	2019	Estructura %	Var. %
Banco de la Nación ^{1/}	206	216	5,3	4,9
Agrobanco ^{2/}	30	12	0,3	-59,1
Banca múltiple	2 270	2 547	62,0	12,2
Instituciones no bancarias	1 169	1 335	32,5	14,2
Cajas municipales	772	856	20,8	10,8
Cajas rurales	39	66	1,6	68,8
Edpymes	20	28	0,7	36,5
Empresas financieras	337	385	9,4	14,1
TOTAL ^{3/}	3 675	4 110	100,0	11,8
En M/N	3 523	3 971	96,6	12,7
En M/E	152	139	3,4	-8,8

1/ Considera solo los créditos de consumo e hipotecario.

2/ No considera los créditos a las demás empresas del sistema financiero.

3/ Debido al redondeo de los datos parciales, los totales pueden diferir de la suma de las partes.

Fuente: Superintendencia de Banca, Seguros y AFP (SBS).

Elaboración: BCRP, Sucursal Trujillo. Departamento de Estudios Económicos.

² En este informe los saldos en moneda extranjera se valúan al tipo de cambio constante de diciembre de 2018 (S/ 3,37 por dólar), a fin de aislar el efecto de la valuación cambiaria sobre los saldos en moneda extranjera.

GRÁFICO Nº 05
CAJAMARCA: EVOLUCIÓN DEL CRÉDITO
 (Variación % respecto a similar mes del año anterior)

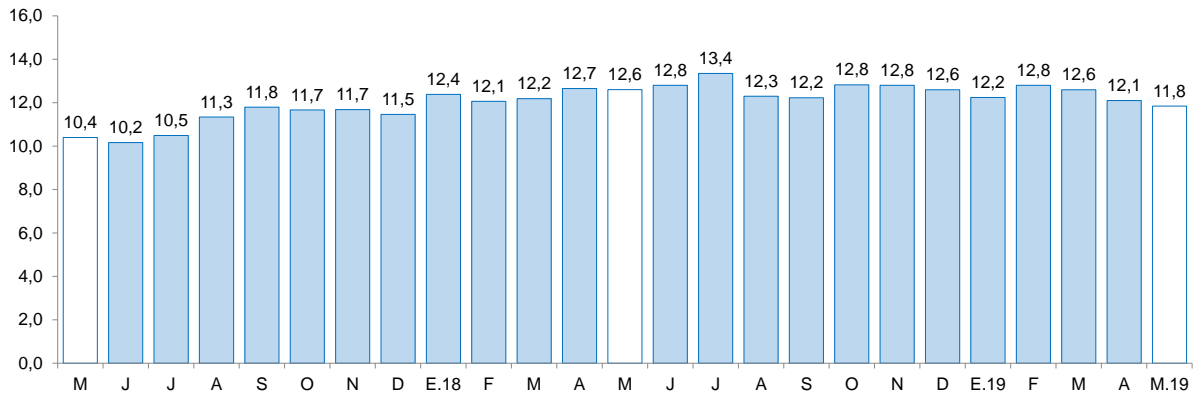

Fuente: Superintendencia de Banca, Seguros y AFP (SBS).

- La **tasa de morosidad** en abril de 2019 fue de 4,8 por ciento, cifra superior a lo registrado en similar mes de 2018. En las instituciones no bancarias (5,6 por ciento), aumentó 0,6 punto porcentual; asimismo, en la banca múltiple (4,6 por ciento) aumentó 0,2 puntos porcentuales. En tanto, la morosidad en el Banco de la Nación (1,2 por ciento) fue mayor en 0,1 puntos porcentuales.

GRÁFICO Nº 06
CAJAMARCA: TASA DE MOROSIDAD ^{1/}
 (Porcentaje)

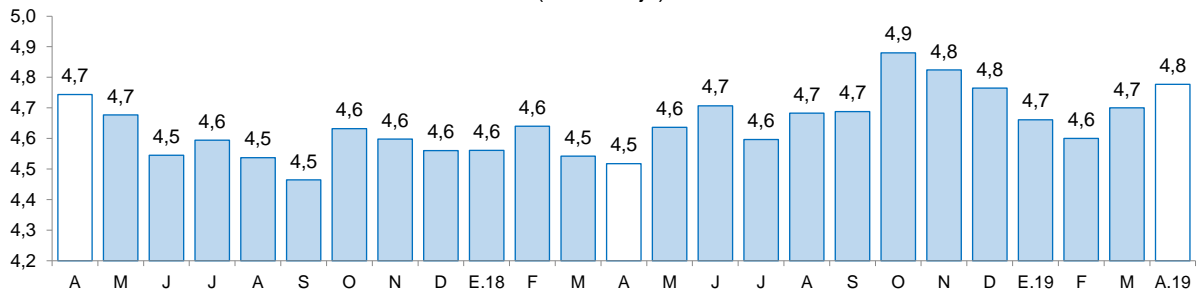

^{1/} Morosidad = (créditos vencidos + créditos en cobranza judicial) / colocaciones brutas.
 Fuente: Superintendencia de Banca, Seguros y AFP (SBS).



2. Depósitos

- El saldo de los **depósitos** en las instituciones financieras en Cajamarca al mes de mayo, ascendió a S/ 2 495 millones, lo que significó un crecimiento de 9,9 por ciento interanual.

CUADRO N° 08
CAJAMARCA: DEPÓSITOS
(Saldos en millones de soles)

Instituciones	Mayo			
	2018	2019	Estructura %	Var. %
Banco de la Nación	571	534	21,4	-6,4
Banca múltiple	1 193	1 393	55,8	16,7
Instituciones no bancarias	505	568	22,8	12,4
Cajas municipales	411	450	18,0	9,4
Cajas rurales	4	6	0,3	64,5
Empresas financieras	90	112	4,5	24,1
TOTAL ^{1/}	2 270	2 495	100,0	9,9
Depósitos a la vista	596	651	26,1	9,3
Depósitos de ahorro	1 000	1 087	43,6	8,7
Depósitos a plazo	673	757	30,3	12,4
En M/N	1 918	2 000	80,2	4,3
En M/E	352	495	19,8	40,6

1/ Debido al redondeo de los datos parciales, los totales pueden diferir de la suma de las partes.

Fuente: Superintendencia de Banca, Seguros y AFP (SBS).

Elaboración: BCRP, Sucursal Trujillo. Departamento de Estudios Económicos.

- Por **tipo de institución**, los depósitos en la banca múltiple, que representan el 55,8 por ciento de los depósitos totales, aumentaron 16,7 por ciento. En las instituciones no bancarias, el aumento fue de 12,4 por ciento, impulsado por las cajas rurales (64,5 por ciento), las empresas financieras (24,1 por ciento) y las cajas municipales (9,4 por ciento). En tanto, los depósitos en el Banco de la Nación, que cuentan con una participación del 21,4 por ciento de los depósitos totales, disminuyeron 6,4 por ciento interanual.
- Según la **modalidad de captación**, los depósitos a plazos que concentran el 30,3 por ciento de los depósitos totales, aumentaron 12,4 por ciento interanual, seguido por los depósitos a la vista (9,3 por ciento) y los depósitos de ahorro (8,7 por ciento).
- De acuerdo con el **tipo de moneda**, los depósitos en moneda nacional que representa el 80,2 por ciento del total, se incrementaron 4,3 por ciento; y en moneda extranjera 40,6, básicamente, por el crecimiento de los depósitos a la vista en moneda extranjera en la banca múltiple de los depósitos a la vista en moneda extranjera (42,7 por ciento). El coeficiente de dolarización de los depósitos en el mes fue de 19,8 por ciento, 2,2 puntos porcentuales más que el registrado en mayo de 2018.

GRÁFICO N° 07
CAJAMARCA: EVOLUCIÓN DE LOS DEPÓSITOS
 (Variación % respecto a similar mes del año anterior)

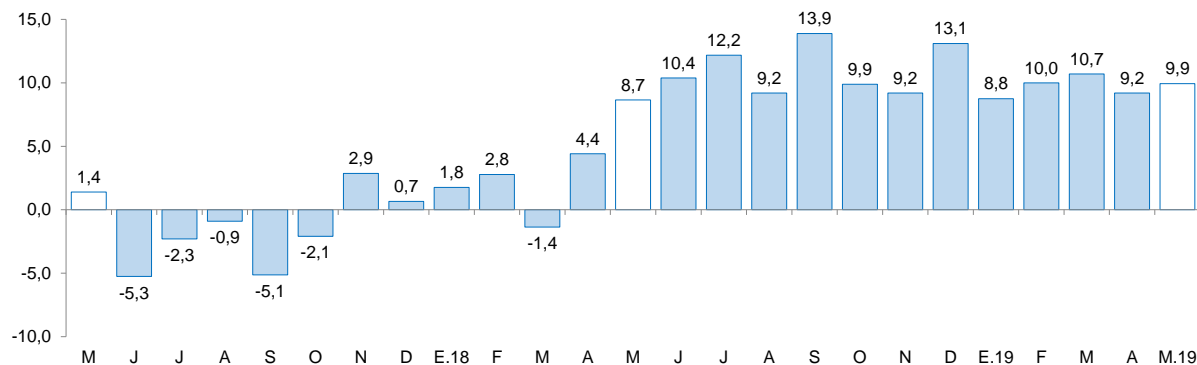

Fuente: Superintendencia de Banca, Seguros y AFP (SBS).

IV. EJECUCIÓN DEL PRESUPUESTO PÚBLICO

1. Ejecución del Presupuesto del Gasto No Financiero

- La **ejecución presupuestal del gasto no financiero** en mayo (S/ 356 millones) disminuyó 6,7 por ciento interanual, en términos reales, por el menor gasto en formación bruta de capital (-49,6 por ciento). Según nivel de gobierno, destacó la disminución del gasto no financiero de los Gobiernos locales (-32,6 por ciento) y del Gobierno regional (-11,5 por ciento). En los cinco primeros meses del año, el gasto no financiero en Cajamarca (S/ 1 767 millones) acumuló un crecimiento de 6,0 por ciento interanual.
- En los **gastos corrientes**, el crecimiento interanual registrado en el mes de mayo (10,6 por ciento), se explica por el mayor gasto del Gobierno nacional (45,9 por ciento) y del Gobierno regional (2,4 por ciento). En el periodo de enero a mayo, los gastos corrientes acumulan un incremento de 8,1 por ciento, en términos reales, sustentado, principalmente, por el crecimiento del gasto del Gobierno nacional (35,9 por ciento).
- La **inversión pública** disminuyó 49,6 por ciento interanual en mayo, por la menor ejecución del Gobierno regional (-80,6 por ciento), los Gobiernos locales (-53,1 por ciento) y del Gobierno nacional (-17,4 por ciento). En el caso del Gobierno regional, es explicado por la menor ejecución interanual en proyectos de educación (-82,9 por ciento) y Salud (-73,7 por ciento). En los primeros cinco meses del año 2019, la inversión acumulada registró una disminución de 9,2 por ciento, sustentada por la menor ejecución del Gobierno regional (-56,6 por ciento) y los Gobiernos locales (-7,7 por ciento).

CUADRO N° 09
CAJAMARCA: EJECUCIÓN DEL PRESUPUESTO PÚBLICO ^{1/2/}
 (En millones de soles)

	Mayo			Enero - Mayo		
	2018	2019	Var. % real	2017	2018	Var. % real
I. GASTOS CORRIENTES	239	276	10,7	1 210	1 361	8,1
<i>Gobierno nacional</i>	55	84	45,9	370	522	35,9
<i>Gobierno regional</i>	133	142	2,4	633	658	0,0
<i>Gobiernos locales</i>	51	50	-5,9	208	180	-16,6
Remuneraciones	137	152	5,9	680	716	1,3
Gobierno nacional	21	26	17,0	108	120	7,1
Gobierno regional	105	114	4,0	523	546	0,3
Gobiernos locales	11	11	2,9	50	51	-1,2
Bienes y Servicios	70	79	8,4	272	327	15,9
Gobierno nacional	15	26	68,4	62	145	126,6
Gobierno regional	20	21	-2,6	72	74	-1,0
Gobiernos locales	35	32	-10,4	138	109	-24,6
Transferencias ^{3/}	32	46	35,6	259	317	17,9
Gobierno nacional	19	32	60,9	200	258	23,5
Gobierno regional	8	7	-6,2	38	39	-2,7
Gobiernos locales	6	6	5,3	20	21	0,7
II. FORMACIÓN BRUTA DE CAPITAL ^{4/}	128	67	-49,6	392	370	-9,2
<i>Gobierno nacional</i>	34	29	-17,4	92	122	27,1
<i>Gobierno regional</i>	28	6	-80,6	78	35	-56,6
<i>Gobiernos locales</i>	66	32	-53,1	222	213	-7,7
III. OTROS GASTOS DE CAPITAL ^{5/}	0	14	6/	0	36	6/
GASTO NO FINANCIERO TOTAL (I+II)	367	356	-6,7	1 603	1 767	6,0
<i>Gobierno nacional</i>	89	126	36,6	462	680	41,7
<i>Gobierno regional</i>	161	148	-11,8	710	693	-6,2
<i>Gobiernos locales</i>	117	82	-32,6	430	394	-12,1

^{1/} Información actualizada al 31 de mayo de 2019.

^{2/} Considera las transferencias intergubernamentales del Gobierno Nacional.

^{3/} Incluye el pago de pensiones, donaciones, transferencias y otros gastos corrientes.

^{4/} Considera el gasto en Defensa e Interior.

^{5/} Incluye donaciones y transferencias.

^{6/} Variación porcentual mayor a 1 000.

Fuente: Ministerio de Economía y Finanzas (MEF).

Elaboración: BCRP, Sucursal Trujillo. Departamento de Estudios Económicos.

- En cuanto al **avance de la inversión pública**, lo ejecutado a mayo de 2019, representa el 17,1 por ciento del PIM, inferior en 1,3 puntos porcentuales de lo ejecutado en igual periodo de 2018. Los Gobiernos locales registran un avance de 22,6 por ciento, seguido por el Gobierno nacional (14,7 por ciento) y por el Gobierno regional (8,8 por ciento).

GRÁFICO Nº 08
CAJAMARCA: EVOLUCIÓN DE LA EJECUCIÓN DEL PRESUPUESTO DE INVERSIONES
 (Variación % real)

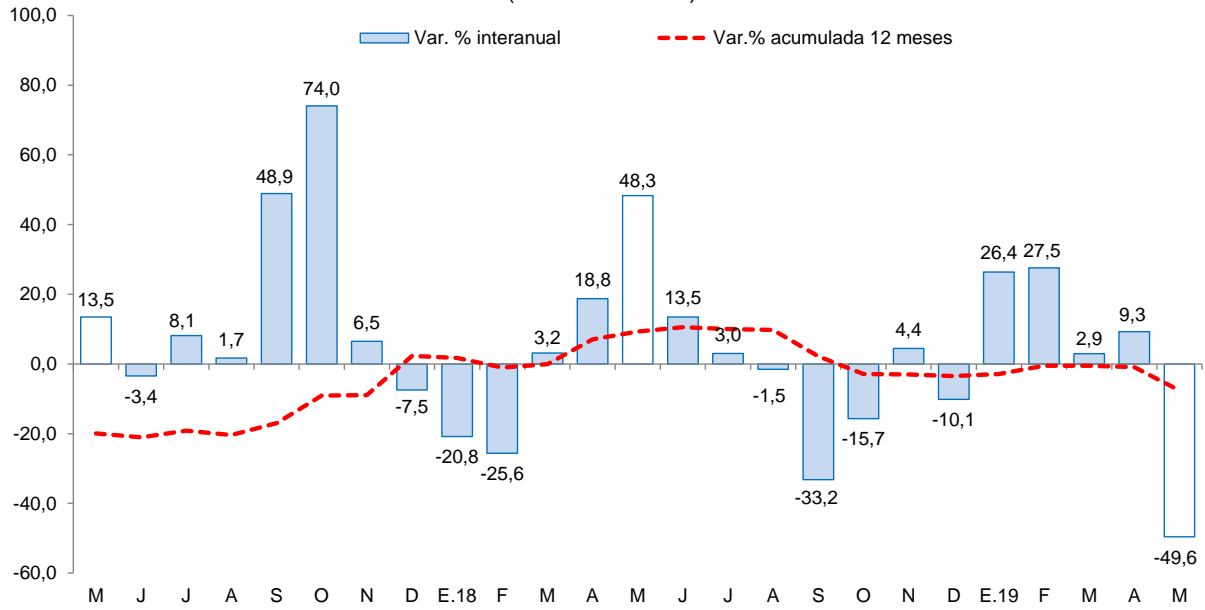

Fuente: Ministerio de Economía y Finanzas (MEF).



CUADRO Nº 10
CAJAMARCA: FORMACIÓN BRUTA DE CAPITAL DE LOS PRINCIPALES PROYECTOS EN LOS TRES
NIVELES DE GOBIERNO.
 (Saldos en millones de soles)

Proyecto	PIM	% Ejecución	mayo		Enero-mayo	
			2018	2019	2018	2019
Gobierno nacional	827,8	14,7	33,7	29,0	92,1	121,6
Electrificación integral de las provincias de Chota, Cutervo, Hualgayoc y Santa Cruz.	65,5	28,8	11,8	5,3	11,9	18,9
Instalación del sistema eléctrico rural Celendín fase I	10,1	71,6	0,0	3,6	0,0	7,2
Mejoramiento de los servicios académicos y administrativos de la Universidad Nacional de Jaén distrito de Jaén, provincia de Jaén.	12,5	99,4	0,0	2,4	0,1	12,5
Irrigación San Antonio de Huarango.	22,4	19,4	0,0	1,7	0,0	4,3
Instalación del sistema eléctrico rural San Ignacio.	11,8	60,2	0,0	1,6	0,0	7,1
Otros	705,5	10,2	21,8	14,4	80,1	71,6
Gobierno regional	412,4	8,5	27,6	5,6	77,6	34,9
Construcción e implementación del Hospital II-2 de Jaén.	39,3	11,2	3,1	0,7	9,2	4,4
Construcción y equipamiento del Hospital Santa María nivel II-1, provincia de Cutervo, departamento de Cajamarca.	47,5	2,1	0,9	0,7	1,2	1,0
Ampliación y mejoramiento del sistema de electrificación rural de las localidades de El Ampalme, Uchuquinua y Valle Andino; distritos de Llapa y Catilluc, provincia de San Miguel.	1,8	92,8	0,0	0,5	0,0	1,7
Instalación del servicio educativo escolarizado del nivel inicial en las localidades de Nuevo Oriente, Nuevo Solitor, Alfonso Ugarte y Calabazo en el distrito de San Ignacio, provincia de San Ignacio, región Cajamarca	1,8	85,2	0,0	0,5	0,0	1,6
Mejoramiento y ampliación del servicio educativo de la Institución Educativa secundaria Sagrado Corazón de la ciudad de Jaén, distrito de Jaén, provincia de Jaén, departamento de Cajamarca	2,2	69,3	2,9	0,4	4,4	1,6
Otros	319,8	7,7	20,7	2,8	62,8	24,7
Gobiernos locales	964,9	22,1	66,3	32,4	222,4	213,4
Mejoramiento del camino vecinal La Palma - Conchán - La Legua - Tacabamba - Chugur - Anguia - Rodeopampa - Guineamayo, distritos de Conchan - Tacabamba - Anguia, Chota-Cajamarca distrito de Anguia - provincia de Chota - departamento de Cajamarca	11,6	17,3	0,0	2,0	0,0	2,0
Mejoramiento y ampliación del sistema de agua potable y saneamiento rural de los caseríos de Agua Blanca y Muyoc, distrito de Sorochuco, provincia de Celendín - Cajamarca	5,6	34,3	0,0	1,5	0,0	1,9
Mejoramiento y ampliación del sistema de agua potable y alcantarillado de la localidad de Cortegana, distrito de Cortegana - Celendin - Cajamarca	4,6	28,9	0,0	1,3	0,0	1,3
Mejoramiento del servicio de agua potable y saneamiento del c.p Huayrasitana y comunidades el Lirio y El Mirador, distrito de Chalamarca - Chota - Cajamarca	3,3	82,0	0,0	1,2	0,0	2,7
Mejoramiento de pistas y veredas de la ciudad de Cochabamba, distrito de Cochabamba-Chota-Cajamarca	5,9	49,3	0,0	1,1	0,0	2,9
Otros	933,9	21,7	66,3	25,3	222,3	202,5



V. ANEXOS

ANEXO 1

CAJAMARCA: PRODUCCIÓN AGROPECUARIA ^{1/}
(T.m.)

PRODUCTOS	2018								2019					PRODUCTOS
	MAY	JUN	JUL	AGO	SET	OCT	NOV	DIC	ENE	FEB	MAR	ABR	MAY	
AGRÍCOLA														AGRÍCOLA
Alfalfa	14 628	14 160	14 400	14 097	13 709	14 333	13 857	14 503	12 978	11 577	14 847	15 161	15 030	Alfalfa
Arroz cáscara	19 880	34 521	17 301	4 967	16 814	18 806	32 212	19 488	3 594	4 157	9 612	16 079	20 861	Arroz cáscara
Arveja grano seco	143	355	940	2 252	3 585	3 988	2 490	560	0	25	2	28	126	Arveja grano seco
Arveja grano verde	2 015	3 325	2 107	2 991	2 192	573	125	11	472	1 315	3 041	1 621	592	Arveja grano verde
Café	8 029	18 708	14 480	8 201	4 538	1 986	0	0	0	0	2 691	3 302	10 655	Café
Frijol grano seco	2 722	4 995	3 647	1 340	341	230	207	209	29	15	96	648	2 830	Frijol grano seco
Maíz amarillo duro	10 608	9 754	18 070	6 623	802	430	3 774	4 190	683	1 102	3 223	6 484	10 934	Maíz amarillo duro
Maíz amiláceo	6 818	12 689	5 287	1 134	444	0	0	16	3	25	25	1 345	6 893	Maíz amiláceo
Maíz choclo	3 262	1 171	1 738	17	0	0	0	0	1 071	2 315	6 990	6 038	3 390	Maíz choclo
Olluco	3 697	4 602	3 419	1 325	478	119	13	0	0	0	1 335	2 921	3 445	Olluco
Papa	36 870	20 893	18 936	16 102	19 949	17 529	32 213	28 946	24 228	35 304	57 748	28 221	44 196	Papa
Plátano	3 256	2 634	3 073	2 798	2 672	2 773	2 943	3 213	3 362	3 289	2 983	3 235	3 293	Plátano
Trigo	695	2 430	7 691	9 027	7 329	720	18	0	0	32	132	151	273	Trigo
Otros agrícolas														Otros agrícolas
Ajo	666	811	419	453	330	444	466	349	197	220	362	769	964	Ajo
Arracacha	588	523	277	785	968	1 320	1 637	1 687	1 943	1 879	1 512	1 359	661	Arracacha
Cacao	84	63	42	37	34	48	71	87	127	124	162	103	113	Cacao
Cebada grano	305	1 220	2 658	2 863	2 280	257	196	31	0	0	37	136	226	Cebada grano
Chirimoya	483	56	67	0	0	0	0	0	480	620	1 085	1 333	732	Chirimoya
Frijol grano verde	191	117	151	69	0	0	0	0	96	612	2 015	1 354	499	Frijol grano verde
Gramalote	19 937	11 956	16 155	8 700	4 246	3 116	8 078	19 279	22 972	23 847	27 130	24 752	19 563	Gramalote
Granadilla	422	152	144	129	132	424	608	502	6	69	477	575	494	Granadilla
Haba grano seco	1 060	1 642	651	166	80	0	0	0	0	0	0	254	936	Haba grano seco
Palta	552	541	322	229	174	204	205	410	288	653	443	392	495	Palta
Yuca	5 478	3 167	3 451	3 662	5 541	6 569	7 210	7 320	5 747	5 352	7 015	5 837	4 452	Yuca
Zapallo	3 707	2 322	1 324	431	246	176	37	0	0	734	1 999	3 179	3 898	Zapallo
PECUARIO														PECUARIO
Carne de ave ^{2/}	296	283	343	287	300	316	340	336	295	249	257	300	299	Carne de ave ^{2/}
Carne de ovino ^{2/}	106	102	106	102	103	100	96	89	94	96	99	99	111	Carne de ovino ^{2/}
Carne de porcino ^{2/}	516	566	545	517	551	515	516	498	492	514	524	523	555	Carne de porcino ^{2/}
Carne de vacuno ^{2/}	2 101	2 132	2 013	2 029	2 227	1 939	1 907	1 778	1 858	1 928	1 993	1 989	2 139	Carne de vacuno ^{2/}
Huevo	197	203	193	189	194	190	197	198	185	190	209	208	214	Huevo
Leche	31 385	30 870	30 965	30 241	29 592	29 759	30 476	29 778	33 376	30 502	31 350	31 861	32 243	Leche

^{1/} Cifras preliminares.

^{2/} Peso neto.

Fuente: MINAGRI.

Elaboración: BCRP. Sucursal Trujillo. Departamento de Estudios Económicos.



ANEXO 2

CAJAMARCA: PRODUCCION MINERA ^{1/}

PRODUCTOS	2018								2019					PRODUCTOS
	MAY	JUN	JUL	AGO	SET	OCT	NOV	DIC	ENE	FEB	MAR	ABR	MAY	
MINERÍA METÁLICA														MINERÍA METÁLICA
Oro (Onzas troy)	76 232	80 192	92 815	101 361	93 750	105 802	94 032	92 266	75 658	87 493	88 438	78 711	96 474	Oro (Onzas troy)
Cobre (TMF)	2 420	2 118	3 186	2 979	2 521	3 204	2 989	3 349	2 456	2 821	2 453	2 571	3 179	Cobre (TMF)
Plata (Onzas troy)	106 361	112 257	131 516	128 122	129 939	141 925	112 369	113 793	90 503	71 620	63 045	80 478	82 307	Plata (Onzas troy)

^{1/} Cifras preliminares.

Fuente: MINEM.

Elaboración: BCRP, Sucursal Trujillo. Departamento de Estudios Económicos.



ANEXO 3

CAJAMARCA: PRODUCCIÓN MANUFACTURERA
(Índice 1994 = 100)

PRODUCTOS	2018									2019					PRODUCTOS
	ABR	MAY	JUN	JUL	AGO	SET	OCT	NOV	DIC	ENE	FEB	MAR	ABR	MAY	
1520 PRODUCTOS LACTEOS	220	220	221	210	228	239	203	203	195	185	206	228	238	239	1520 PRODUCTOS LACTEOS
Queso	245	249	248	229	251	271	225	223	223	223	247	259	273	271	Queso
Mantequilla	22	22	20	21	24	23	23	23	22	22	22	23	20	20	Mantequilla
Yogurt	343	353	357	374	382	385	382	373	377	374	384	399	401	418	Yogurt
Manjarblanco	164	150	159	170	177	161	150	157	120	75	93	151	151	159	Manjarblanco
1531 PRODUCTOS DE MOLINERIA	56	130	225	113	32	110	123	210	125	23	27	63	105	136	1531 PRODUCTOS DE MOLINERIA
Arroz Pilado	56	130	225	113	32	110	123	210	125	23	27	63	105	136	Arroz Pilado
1554 BEBIDAS NO ALCOHOLICAS	95	91	83	78	83	88	89	75	76	76	74	76	75	72	1554 BEBIDAS NO ALCOHOLICAS
Agua Embotellada	95	91	83	78	83	88	89	75	76	76	74	76	75	72	Agua Embotellada
2411 SUSTANCIAS QUIMICAS BASICAS	121	116	121	122	121	125	118	124	121	129	125	132	133	136	2411 SUSTANCIAS QUIMICAS BASICAS
Oxígeno	121	116	121	122	121	125	118	124	121	129	125	132	133	136	Oxígeno
TOTAL	124	165	219	151	113	161	154	203	152	90	101	130	158	176	TOTAL

1 / Cifras preliminares.

Fuente: Ministerio de la Producción y Empresas.

Elaboración: BCRP. Sucursal Trujillo. Departamento de Estudios Económicos.



ANEXO 4

CAJAMARCA: PRODUCCIÓN MANUFACTURERA
(Variaciones porcentuales)

PRODUCTOS	2018									2019					PRODUCTOS
	ABR	MAY	JUN	JUL	AGO	SET	OCT	NOV	DIC	ENE	FEB	MAR	ABR	MAY	
1520 PRODUCTOS LACTEOS	43,8	20,5	24,6	3,1	17,5	26,9	0,0	11,4	9,5	23,3	22,1	18,9	8,1	8,6	1520 PRODUCTOS LACTEOS
Queso	34,7	25,2	32,2	2,1	15,9	39,0	-1,0	8,1	16,5	19,2	32,1	17,4	11,2	8,9	Queso
Mantequilla	-33,8	9,1	-40,5	-26,8	-13,9	-17,5	-16,5	-16,8	-3,0	-9,4	8,7	4,0	-12,1	-8,4	Mantequilla
Yogurt	-4,5	-2,9	3,6	3,3	3,2	5,1	6,3	6,6	7,0	7,8	6,9	14,8	16,8	18,5	Yogurt
Manjarblanco	144,6	2,1	-0,8	8,7	28,9	-12,6	5,4	32,9	-19,9	99,8	-25,3	28,8	-7,7	6,0	Manjarblanco
1531 PRODUCTOS DE MOLINERIA	-16,7	1,4	0,0	16,8	2,8	-0,6	-16,1	6,1	32,6	13,8	64,8	-19,9	87,0	4,9	1531 PRODUCTOS DE MOLINERIA
Arroz Pilado	-16,7	1,4	0,0	16,8	2,8	-0,6	-16,1	6,1	32,6	13,8	64,8	-19,9	87,0	4,9	Arroz Pilado
1554 BEBIDAS NO ALCOHOLICAS	-9,5	-2,3	-10,5	-15,4	-25,3	-26,9	-14,1	-29,3	-15,3	-15,3	-13,6	-12,6	-21,6	-21,3	1554 BEBIDAS NO ALCOHOLICAS
Agua Embotellada	-9,5	-2,3	-10,5	-15,4	-25,3	-26,9	-14,1	-29,3	-15,3	-15,3	-13,6	-12,6	-21,6	-21,3	Agua Embotellada
2411 SUSTANCIAS QUIMICAS BASICAS	15,4	7,7	13,0	13,4	3,0	15,1	2,0	11,0	13,7	9,3	1,1	12,1	10,3	17,1	2411 SUSTANCIAS QUIMICAS BASICAS
Oxígeno	15,4	7,7	13,0	13,4	3,0	15,1	2,0	11,0	13,7	9,3	1,1	12,1	10,3	17,1	Oxígeno
TOTAL	19,8	10,8	8,6	8,1	13,5	13,5	-8,2	7,6	18,6	20,4	25,9	4,4	27,7	6,5	TOTAL

1 / Cifras preliminares.

Fuente: Ministerio de la Producción y Empresas.

Elaboración: BCRP. Sucursal Trujillo. Departamento de Estudios Económicos.



ANEXO 5

CAJAMARCA: EXPORTACIONES POR TIPO DE PRODUCTO ^{1/}
(Valores FOB en miles de US\$)

TIPO	2018								2019					TIPO
	MAY	JUN	JUL	AGO	SEP	OCT	NOV	DIC	ENE	FEB	MAR	ABR	MAY	
Productos Tradicionales	177	251	229	244	256	332	310	260	273	200	227	184	200	Productos Tradicionales
Agrícolas	4	12	23	32	35	46	37	28	13	6	4	2	2	Agrícolas
Mineros	172	239	206	212	221	287	273	232	261	193	224	182	197	Mineros
Productos No Tradicionales	1	1	2	1	0	1	0	0	1	0	0	1	1	Productos No Tradicionales
Agropecuarios	0	0	1	1	0	0	0	0	1	0	0	0	0	Agropecuarios
Químicos	0	0	0	0	0	0	0	0	0	0	0	0	0	Químicos
Productos mineros no metálicos	0	0	0	1	5	0	1	0	0	0	0	0	0	Productos mineros no metálicos
Textiles	0	0	0	0	0	0	0	0	0	0	0	0	0	Textiles
Otros	1	0	1	0	0	1	0	0	0	0	0			Otros
Otros ^{2/}	0	0	0	0	0	0	0	0	0	0	0	0	0	Otros ^{2/}
TOTAL	178	251	231	244	256	333	310	261	274	200	228	185	201	TOTAL

^{1/} Cifras preliminares.

^{2/} Comprende la venta de combustibles y alimentos a naves extranjeras y la reparación de bienes de capital.

Fuente: SUNAT.

Elaboración: BCRP. Sucursal Trujillo. Departamento de Estudios Económicos.



ANEXO 6

CAJAMARCA: CRÉDITO ^{1/}
(En millones de soles)

ENTIDADES FINANCIERAS	2018									2019					ENTIDADES FINANCIERAS
	ABR	MAY	JUN	JUL	AGO	SEP	OCT	NOV	DIC	ENE	FEB	MAR	ABR	MAY	
I. Banco de la Nación	203	206	208	209	211	213	214	215	215	218	220	219	218	216	I. Banco de la Nación
II. Agrobanco	30	30	29	28	27	26	24	23	13	13	13	13	13	12	II. Agrobanco
III. Banca múltiple	2 223	2 265	2 291	2 314	2 330	2 375	2 397	2 431	2 441	2 449	2 482	2 490	2 510	2 547	III. Banca Múltiple
IV. Entidades no bancarias	1 154	1 169	1 176	1 182	1 194	1 203	1 211	1 227	1 237	1 247	1 270	1 299	1 315	1 335	IV. Entidades no Bancarias
Cajas municipales	763	772	775	777	782	789	793	799	801	805	820	835	844	856	Cajas Municipales
Cajas rurales de ahorro y crédito	38	39	40	41	42	43	45	48	51	53	55	63	65	66	Cajas Rurales de Ahorro y Crédito
Edpymes	20	20	21	23	24	23	23	24	25	26	26	27	27	28	Edpymes
Financieras	333	337	340	341	347	347	350	355	360	364	369	374	379	385	Financieras
TOTAL	3 611	3 669	3 704	3 733	3 762	3 817	3 846	3 896	3 906	3 927	3 986	4 022	4 056	4 110	TOTAL
En M/N	3 466	3 523	3 554	3 581	3 612	3 658	3 687	3 744	3 759	3 789	3 848	3 887	3 911	3 971	En M/N
En M/E	145	147	150	152	149	159	158	151	147	138	137	135	145	139	En M/E

1/ Cifras preliminares.

Fuente: Superintendencia de Banca, Seguros y AFP (SBS).

Elaboración: BCRP, Sucursal Trujillo. Departamento de Estudios Económicos.



ANEXO 7

CAJAMARCA: TASA DE MOROSIDAD
(En porcentaje)

ENTIDADES FINANCIERAS	2018										2019				ENTIDADES FINANCIERAS
	MAR	ABR	MAY	JUN	JUL	AGO	SET	OCT	NOV	DIC	ENE	FEB	MAR	ABR	
I. Banco de la Nación	1,1	1,1	1,1	1,2	1,2	1,2	1,2	1,2	1,2	1,2	1,2	1,2	1,3	1,2	I. Banco de la Nación
II. Agrobanco	20,5	21,2	22,1	22,5	23,6	24,7	26,9	35,3	41,7	41,7	35,6	30,8	33,2	35,0	II. Agrobanco
III. Banca múltiple	4,4	4,4	4,5	4,5	4,5	4,5	4,4	4,6	4,4	4,5	4,6	4,4	4,5	4,6	III. Banca Múltiple
IV. Entidades no bancarias	4,9	5,0	5,1	5,2	5,0	5,2	5,3	5,6	5,5	5,2	5,1	5,3	5,4	5,6	IV. Entidades no Bancarias
Cajas municipales	5,2	5,2	5,6	5,7	5,4	5,6	5,8	6,1	6,0	5,6	5,5	5,7	5,7	6,0	Cajas Municipales
Cajas rurales de ahorro y crédito	4,2	4,3	4,7	4,7	5,2	5,5	6,0	6,4	6,9	6,7	7,4	8,1	8,9	9,1	Cajas Rurales de Ahorro y Crédito
Edpymes	4,6	4,2	5,1	4,4	4,5	4,7	4,5	4,9	5,1	4,3	4,4	4,4	4,1	4,2	Edpymes
Financieras	4,5	4,6	4,2	4,3	4,1	4,3	4,2	4,4	4,3	4,1	4,0	4,0	4,1	4,1	Financieras
TOTAL	4,5	4,5	4,6	4,7	4,6	4,7	4,7	4,9	4,8	4,8	4,7	4,6	4,7	4,8	4,764852045

Fuente: Superintendencia de Banca, Seguros y AFP (SBS).

Elaboración: BCRP, Sucursal Trujillo. Departamento de Estudios Económicos.



ANEXO 8

CAJAMARCA: DEPOSITOS ^{1/}
(En millones de soles)

INSTITUCIONES	2018										2019					INSTITUCIONES
	ABR	MAY	JUN	JUL	AGO	SET	OCT	NOV	DIC	ENE	FEB	MAR	ABR	MAY		
I. Banco de la Nación	593	571	589	586	599	578	598	576	598	567	579	536	553	534	I. Banco de la Nación	
II. Banca múltiple	1 155	1 181	1 193	1 215	1 217	1 288	1 233	1 299	1 446	1 387	1 397	1 355	1 347	1 393	II. Banca Múltiple	
III. Entidades no bancarias	492	505	508	513	522	534	541	556	566	561	559	563	563	568	III. Entidades no Bancarias	
Cajas municipales	403	410	415	416	424	433	437	449	458	451	448	449	445	450	Cajas Municipales	
Cajas rurales de ahorro y crédito	4	4	4	4	4	4	4	4	5	5	5	7	7	6	Cajas Rurales de Ahorro y Crédito	
Financieras	85	90	90	93	94	98	100	103	103	105	106	107	111	112	Financieras	
TOTAL	2 240	2 256	2 291	2 314	2 338	2 400	2 372	2 431	2 609	2 515	2 535	2 454	2 462	2 495	TOTAL	
En M/N	1 899	1 918	1 948	1 976	1 995	1 984	2 021	2 033	2 106	2 039	2 041	2 009	2 002	2 000	En M/N	
En M/E	342	338	343	338	343	415	350	397	504	476	494	445	461	495	En M/E	

^{1/} Cifras preliminares.

Fuente: Superintendencia de Banca, Seguros y AFP (SBS).

Elaboración: BCRP, Sucursal Trujillo. Departamento de Estudios Económicos.



ANEXO 9

CAJAMARCA: INGRESOS RECAUDADOS POR EL GOBIERNO CENTRAL ^{1/}
(En millones de soles)

RUBROS	2018								2019					RUBROS
	MAY	JUN	JUL	AGO	SET	OCT	NOV	DIC	ENE	FEB	MAR	ABR	MAY	
I. INGRESOS TRIBUTARIOS	25	24	24	27	26	29	28	30	37	23	28	29	25	I. INGRESOS TRIBUTARIOS
1. Impuestos a la Renta	11	10	10	12	11	13	13	13	16	11	16	15	12	1. Impuestos a los Ingresos
- Personas Naturales	4	4	4	5	4	5	5	6	6	4	5	4	5	- Personas Naturales
- Personas Jurídicas	5	5	5	6	7	8	8	8	10	6	6	4	4	- Personas Jurídicas
- Regularización	2	1	0	1	0	0	0	0	0	0	6	7	3	- Regularización
2. Impuestos General a las Ventas	11	11	10	12	12	12	12	14	18	10	10	10	10	2. Impuestos General a las Ventas
- Operaciones Internas	11	11	10	12	12	12	12	14	18	10	10	10	10	- Operaciones Internas
3. Impuestos Selectivo al Consumo	0	0	0	0	0	0	0	0	0	0	0	0	0	3. Impuestos Selectivo al Consumo
4. Otros Ingresos Tributarios	3	3	3	4	3	3	3	3	3	2	2	4	3	4. Otros Ingresos Tributarios
II. INGRESOS NO TRIBUTARIOS	1	1	1	1	1	2	2	1	1	1	1	0	1	II. INGRESOS NO TRIBUTARIOS
INGRESOS CORRIENTES (I+II)	26	25	25	28	27	31	31	31	38	24	30	29	26	INGRESOS CORRIENTES (I+II)

Fuente: SUNAT.

Elaboración: BCRP, Sucursal Trujillo. Departamento de Estudios Económicos.



ANEXO 10

CAJAMARCA: EJECUCIÓN DEL PRESUPUESTO PÚBLICO, SEGÚN TIPO DE GASTO ^{1/}
(En millones de soles)

	2018								2019					
	MAY	JUN	JUL	AGO	SET	OCT	NOV	DIC	ENE	FEB	MAR	ABR	MAY	
I. GASTOS CORRIENTES	239	292	350	299	263	290	290	461	235	317	245	288	276	I. GASTOS CORRIENTES
<i>Gobierno nacional</i>	55	110	123	108	81	102	66	174	91	159	72	117	84	<i>Gobierno nacional</i>
<i>Gobierno regional</i>	133	135	167	142	137	141	171	202	129	125	134	128	142	<i>Gobierno regional</i>
<i>Gobiernos locales</i>	51	46	60	49	45	47	54	85	15	34	39	43	50	<i>Gobiernos locales</i>
Remuneraciones	137	136	158	141	130	137	165	172	142	143	143	137	152	Remuneraciones
Gobierno nacional	21	20	25	21	18	19	20	26	22	24	24	24	26	Gobierno nacional
Gobierno regional	105	107	119	110	104	107	135	128	112	107	109	103	114	Gobierno regional
Gobiernos locales	11	8	14	10	8	10	10	17	8	12	10	10	11	Gobiernos locales
Bienes y Servicios	70	69	113	89	76	80	86	206	23	96	67	62	79	Bienes y Servicios
Gobierno nacional	15	16	52	31	20	23	22	93	11	67	25	16	26	Gobierno nacional
Gobierno regional	20	20	23	24	25	26	28	58	8	10	17	18	21	Gobierno regional
Gobiernos locales	35	32	38	34	31	30	36	55	5	18	25	28	32	Gobiernos locales
Transferencias ^{3/}	32	87	79	69	56	74	40	84	69	78	35	90	46	Transferencias
Gobierno nacional	19	74	46	55	43	59	24	55	58	67	23	77	32	Gobierno nacional
Gobierno regional	8	8	25	8	9	8	8	16	9	7	8	7	7	Gobierno regional
Gobiernos locales	6	5	9	6	5	7	7	13	2	4	4	5	6	Gobiernos locales
II. FORMACIÓN BRUTA DE CAPITAL ^{4/}	128	117	139	116	108	113	147	328	25	76	105	98	67	Formación bruta de capital
Gobierno nacional	34	32	45	38	24	24	45	124	16	23	33	21	29	Gobierno nacional
Gobierno regional	28	20	17	12	15	20	22	36	0	7	16	5	6	Gobierno regional
Gobiernos locales	66	64	77	66	68	68	80	168	8	46	56	71	32	Gobiernos locales
III. OTROS GRASTOS DE CAPITAL ^{5/}	0	3	1	0	2	0	2	4	0	0	15	8	14	Otros gastos de capital
GASTO NO FINANCIERO TOTAL (I+II)	367	411	489	415	373	403	439	793	259	393	365	394	356	III. GASTO NO FINANCIERO TOTAL (I+II)
<i>Gobierno nacional</i>	89	143	168	145	106	126	113	302	107	181	120	146	126	<i>Gobierno nacional</i>
<i>Gobierno regional</i>	161	156	183	154	153	162	192	238	129	132	150	134	148	<i>Gobierno regional</i>
<i>Gobiernos locales</i>	117	112	138	115	113	115	134	253	23	80	95	114	82	<i>Gobiernos locales</i>

^{1/} Información actualizada al 31 de mayo de 2019.

^{2/} Considera las transferencias intergubernamentales del Gobierno Nacional.

^{3/} Incluye el pago de pensiones, donaciones, transferencias y otros gastos corrientes.

^{4/} Considera el gasto en Defensa e Interior.

^{5/} Incluye donaciones y transferencias.

Fuente: Ministerio de Economía y Finanzas (MEF).

Elaboración: BCRP, Sucursal Trujillo. Departamento de Estudios Económicos.

