

BANCO CENTRAL DE RESERVA DEL PERÚ
SUCURSAL TRUJILLO



CAJAMARCA: Síntesis de Actividad Económica
Febrero 2019¹

Departamento de Estudios Económicos

El Banco Central de Reserva del Perú (BCRP) considera importante presentar un conjunto de indicadores sectoriales de la actividad económica regional, cuya base estadística es recopilada de las siguientes fuentes de información: INEI, MINAGRI, MINEM, PRODUCE, SBS, SUNAT, MEF y empresas.

¹ En la elaboración de este informe participaron (en orden alfabético): Iván Cosavalente, Alfredo Miranda y Rodrigo Rumiche.

ÍNDICE

	<i>Página</i>
RESUMEN EJECUTIVO.....	3
I. ACTIVIDAD PRODUCTIVA.....	5
1. Actividad primaria.....	5
1.1 Sector agropecuario.....	5
1.2 Sector minería.....	6
2. Otros indicadores sectoriales.....	7
2.1 Sector manufactura.....	7
2.2 Sector construcción.....	9
II. SECTOR EXTERNO.....	10
1. Exportaciones.....	10
III. CRÉDITOS Y DEPÓSITOS /.....	11
1. Créditos.....	11
2. Depósitos.....	12
IV. EJECUCIÓN DEL PRESUPUESTO PÚBLICO.....	14
1. Ejecución del Presupuesto del Gasto No Financiero.....	14
V. ANEXOS.....	18

RESUMEN EJECUTIVO

Principales hechos de importancia

- En la **actividad primaria**, los sectores agropecuario y minero crecieron en febrero 4,5 por ciento y 32,6 por ciento, respectivamente.
- En lo referente a **otros indicadores de la actividad económica** del departamento, mostraron crecimientos interanuales en febrero: la inversión pública (27,5 por ciento), la producción industrial (25,9 por ciento), los despachos de cemento (18,3 por ciento) y el valor de las exportaciones (14,8 por ciento).

Actividad primaria

- El **sector agropecuario** aumentó en febrero 4,5 por ciento interanual como resultado tanto de la mayor producción agrícola (8,2 por ciento) como pecuaria (1,6 por ciento). En el primer bimestre, el sector creció 2,3 por ciento.
- El **sector minería** creció 32,6 por ciento por la mayor extracción de oro y cobre. En tanto, en los dos primeros meses del año el sector acumuló un crecimiento de 19,2 por ciento interanual.

Otros indicadores de actividad económica

- En febrero, la **actividad manufacturera** creció 25,9 por ciento interanual por la mayor producción tanto de arroz pilado (64,8 por ciento) como de lácteos (22,1 por ciento). En el primer bimestre el sector registró un crecimiento de 23,3 por ciento.
- En el sector construcción, los **despachos de cemento** aumentaron en el mes 18,3 por ciento interanual y acumulan en los dos primeros meses del año un crecimiento de 21,1 por ciento.
- Las **exportaciones** de Cajamarca alcanzaron los US\$ 202 millones en febrero, cifra superior en 14,8 por ciento respecto a similar mes de 2018, explicado por el crecimiento de productos tradicionales (15,4 por ciento). En el primer bimestre, las exportaciones aumentaron en 2,7 por ciento.
- El **saldo del crédito** directo otorgado por las instituciones financieras a enero (S/ 3 927 millones) registró un crecimiento interanual de 12,2 por ciento. El crédito en moneda nacional creció 13,4 por ciento, mientras que en moneda extranjera disminuyó 12,8 por ciento.
- La **inversión pública** en febrero (S/ 76 millones) registró un aumento de 27,5 por ciento interanual, en términos reales, debido al mayor gasto ejecutado por el Gobierno nacional (58,8 por ciento) y de los Gobiernos locales (36,0 por ciento). En el primer bimestre de 2019, la inversión acumulada registró un crecimiento de 27,3 por ciento.

CUADRO N° 01
CAJAMARCA: OTROS INDICADORES DE ACTIVIDAD ECONÓMICA
 (Variación % respecto a similar mes del año anterior)

	Set.18	Oct.18	Nov.18	Dic.18	Ene.19	Feb. 19
Producción industrial	↑ 13,5	↓ -8,2	↑ 7,6	↑ 18,6	↑ 20,4	↑ 25,9
Despacho de cemento	↑ 6,9	↑ 15,1	↑ 20,9	↑ 18,4	↑ 24,1	↑ 18,3
Exportaciones	↑ 5,9	↑ 50,0	↑ 39,6	↑ 34,6	↓ -4,7	↑ 14,8
Crédito total	↑ 12,2	↑ 12,8	↑ 12,8	↑ 12,6	↑ 12,2	nd.
Inversión pública ^{1/}	↓ -33,2	↓ -15,7	↑ 4,4	↓ -10,1	↑ 26,4	↑ 27,5

nd: no disponible

1/ En términos reales.

Fuentes: BCRP - Sucursal Trujillo, SUNAT y MEF.

I. ACTIVIDAD PRODUCTIVA

1. Actividad primaria

1.1 Sector agropecuario

- La **actividad agropecuaria** aumentó 4,5 por ciento interanual en febrero, como resultado de la mayor producción agrícola (8,2 por ciento) y pecuaria (1,6 por ciento). En el primer bimestre de 2019, el sector agropecuario acumuló un crecimiento de 2,3 por ciento.
- El resultado del **subsector agrícola** se sustenta en la mayor producción de cultivos orientados al mercado interno (8,1 por ciento), principalmente, arroz en cáscara (64,8 por ciento) y papa (2,0 por ciento); ambos por mayor superficie cosechada. Así también, los productos destinados al mercado externo y agroindustria crecieron 9,7 por ciento, principalmente por cacao (15,0 por ciento) y palta (9,9 por ciento); ambos como resultado de una mayor superficie cosechada y rendimiento en campo.
- El resultado de la **actividad pecuaria** (1,6 por ciento) se explica por la mayor producción de leche (4,4 por ciento) y carne de porcino (1,8 por ciento).

CUADRO N° 02
CAJAMARCA: SECTOR AGROPECUARIO ^{1/}
(Miles de toneladas)

Subsectores	Estructura Porcentual 2018 ^{2/}	Febrero				Enero - Febrero			
		2018	2019	Var.%	Contribución %	2018	2019	Var.%	Contribución %
AGRÍCOLA	63,0			8,2	3,6			4,1	1,7
Orientada al mercado externo y agroindustria ^{2/}	21,3			9,7	0,2			-9,1	-0,2
Café	17,8	0,0	0,0	0,0	0,0	0,0	0,0	0,0	0,0
Maíz amarillo duro	2,7	1,0	1,1	5,3	0,0	2,0	1,8	-13,8	-0,1
Cacao	0,4	0,1	0,1	15,0	0,1	0,2	0,3	9,2	0,1
Palta	0,4	0,6	0,7	9,9	0,1	1,2	0,9	-19,9	-0,2
Orientada al mercado interno ^{2/}	41,7			8,1	3,4			4,9	1,9
Papa	10,1	34,3	35,0	2,0	0,4	60,1	59,0	-1,9	-0,3
Arroz cáscara	9,7	2,5	4,2	64,8	1,6	5,7	7,8	36,5	1,0
Maíz amiláceo	2,1	0,0	0,0	4/	0,0	0,0	0,0	4/	0,0
Frijol grano seco	1,9	0,0	0,0	4/	0,0	0,1	0,0	-38,2	0,0
Trigo	1,4	0,1	0,0	-45,8	0,0	0,1	0,0	-45,8	0,0
Yuca	1,4	5,3	0,0	1,0	0,0	12,0	0,0	-7,6	-0,2
Arveja grano seco	1,3	0,0	0,0	443,5	0,0	0,0	0,0	443,5	0,0
Alfalfa	1,3	14,7	11,6	-21,0	-0,4	28,9	24,6	-15,1	-0,3
Arveja grano verde	1,0	1,9	1,2	-39,9	-0,8	2,4	1,6	-31,3	-0,4
PECUARIA	37,0			1,6	0,9			1,1	0,6
Leche	19,3	29,6	30,9	4,4	1,3	62,8	64,3	2,5	0,8
Carne de vacuno ^{3/}	13,3	2,1	2,0	-1,8	-0,4	4,1	4,0	-0,8	-0,2
Carne de porcino ^{3/}	1,8	0,5	0,0	1,8	0,1	1,0	0,0	0,9	0,0
Carne de ave ^{3/}	1,0	0,3	0,2	-1,9	0,0	0,5	0,5	-0,9	0,0
Carne de ovino ^{3/}	0,9	0,1	0,1	-2,8	0,0	0,2	0,2	-0,1	0,0
Huevo	0,4	0,2	0,2	3,3	0,0	0,4	0,4	1,4	0,0
SECTOR AGROPECUARIO	100,0			4,5	4,5			2,3	2,3

Nota: Debido al redondeo de los datos parciales, los totales pueden diferir de la suma de las partes.

1/ Cifras preliminares.

2/ A precios de 2007.

3/ Peso neto.

4/ Variación mayor a 1000 por ciento

Fuente: Ministerio de Agricultura y Riego.

Elaboración: BCRP, Sucursal Trujillo. Departamento de Estudios Económicos.

- En cuanto al avance de las siembras de los principales cultivos transitorios o de corto periodo vegetativo de la presente campaña agrícola (2018-2019), en los siete primeros meses (de agosto a febrero) se registró la instalación de 168,7 mil hectáreas, superficie mayor en 3,7 por ciento respecto a igual periodo de la anterior campaña (2017-2018). Entre los cultivos que registraron las mayores superficies sembradas en términos absolutos se encuentran, principalmente, maíz amiláceo (1 921 has.) y papa (1 334 has.).

CUADRO N° 03
CAJAMARCA: SUPERFICIE SEMBRADA DE PRINCIPALES CULTIVOS TRANSITORIOS^{1/}
(Hectáreas)

	Campaña agrícola ^{2/}		Variación	
	2017/2018	2018/2019	Absoluta	Porcentual
Arroz	11 955	12 592	637	5,3
Cebada	9 021	8 599	- 422	-4,7
Frijol	18 045	17 782	- 263	-1,5
Maíz amarillo duro	15 364	15 561	197	1,3
Maíz amiláceo	45 106	47 027	1 921	4,3
Papa	17 757	19 091	1 334	7,5
Trigo	20 445	17 390	-3 055	-14,9
Otros	24 955	30 692	5 737	23,0
Total	162 647	168 732	6 085	3,7

1/ Cifras preliminares.

2/ De agosto a febrero

Fuente: Gerencia Regional de Agricultura- Cajamarca.

Elaboración: BCRP, Sucursal Trujillo. Departamento de Estudios Económicos.

1.2 Sector minería

- En febrero, la **producción minera** creció 32,6 por ciento interanual, en línea con los resultados positivos que ha mostrado el sector en los últimos cuatro meses. El crecimiento se explica, principalmente por el aumento en la producción de oro (40,5 por ciento) y cobre (15,3 por ciento). No obstante, se registró una caída en la producción de plata (-37,1 por ciento).
- La mayor producción de oro obedece al aumento de la extracción en las empresas: Minera Yanacocha S.R.L. (64,6 por ciento), Gold Fields La Cima S.A. (55,7 por ciento) y Shahuindo S.A.C. (52,0 por ciento), que en conjunto representaron 84,3 por ciento de la producción en el mes de febrero. Por el contrario, disminuyó la producción de la Compañía Minera Coimolache S.A. (-10,8 por ciento) y Minera La Zanja S.R.L. (-25,5 por ciento). En tanto, la mayor producción de cobre se explica por el incremento de la producción por parte de Gold Fields La Cima S.A. (15,3 por ciento).
- En los primeros dos meses del año, el sector minería acumuló un crecimiento de 19,2 por ciento interanual, sustentado por la mayor producción de oro (22,7 por ciento) y cobre (12,5 por ciento). La producción de plata, sin embargo, mostró una caída de 31,7 por ciento, que restó 0,8 puntos porcentuales al resultado del sector.

CUADRO N° 04
SECTOR MINERÍA ^{1/}

(Variación % real respecto a similar periodo del año anterior)

	Estructura Porcentual 2018 ^{2/}	Febrero			Enero - Febrero				
		2018	2019	Var.%	Contribución %	2018	2019	Var.%	Contribución %
Oro (Onzas troy)	77,1	62 292	87 493	40,5	29,9	132 920	163 152	22,7	17,2
Cobre (TMF)	20,9	2 446	2 821	15,3	3,6	4 692	5 277	12,5	2,7
Plata (Onzas troy)	2,0	113 851	71 620	-37,1	-0,9	237 457	162 123	-31,7	-0,8
SECTOR MINERÍA ^{2/}	100,0			32,6	32,6			19,2	19,2

1/ Cifras preliminares.

2/ A precios de 2007.

Fuente: Ministerio de Energía y Minas.

Elaboración: BCRP, Sucursal Trujillo. Departamento de Estudios Económicos.

GRÁFICO N° 01
EVOLUCIÓN DE LA PRODUCCIÓN MINERA
 (Variación % real respecto a similar mes del año anterior)

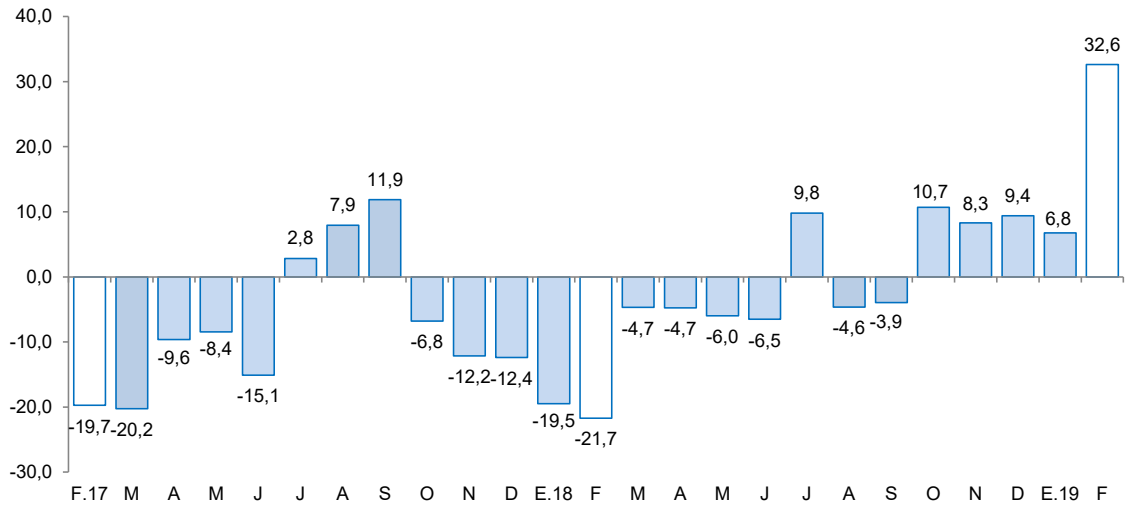

Fuente: MINEM.
 Elaboración: BCRP, Sucursal Trujillo, Departamento de Estudios Económicos.

- En marzo de 2019, el **precio promedio del oro (US\$/oz.tr. 1 301)**, registró una caída de 1,4 por ciento, respecto al mes anterior. El resultado estuvo influido por la apreciación del dólar frente a sus principales contrapartes y la reunión de la Reserva Federal (Fed). Respecto a similar mes del año 2018, el precio decreció 1,8 por ciento.

GRÁFICO N° 02
COTIZACIÓN INTERNACIONAL DE ORO
 (London Metal Exchange - US\$/oz.tr.)

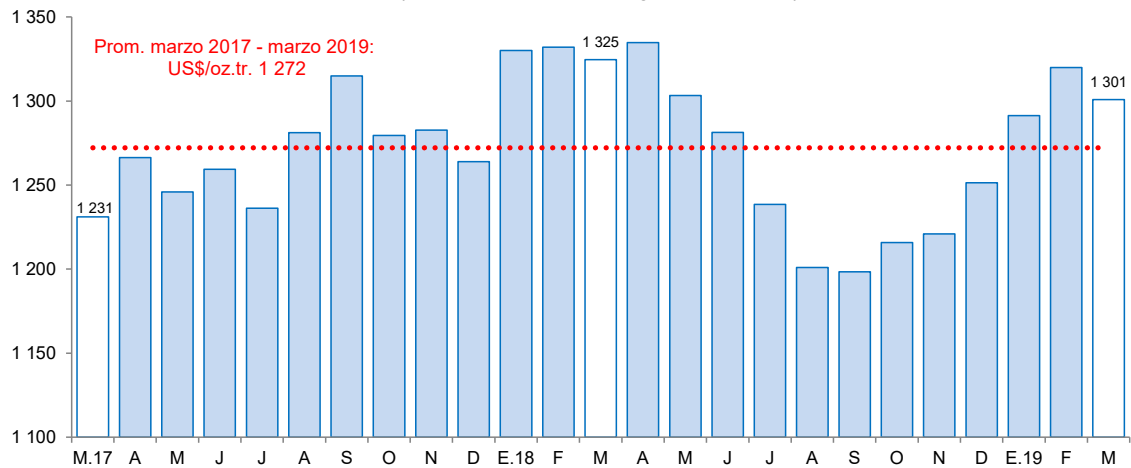

Fuente: Bloomberg.

2. Otros indicadores sectoriales

2.1 Sector manufactura

- La **actividad manufacturera** creció 25,9 por ciento en febrero respecto a similar mes de 2018 debido a la mayor producción de sus principales industrias: arroz pilado (64,8 por ciento) y productos lácteos (22,1 por ciento); en el primer caso, por una mayor oferta agrícola de arroz cáscara procedente de las provincias de Jaén y San Ignacio, lo cual está asociado a la mayor

siembra realizada en los primeros meses de la campaña arrocera (agosto 2018-Julio 2019); y en el caso de los lácteos, por una mayor demanda particularmente de quesos. El resto de industrias presentaron comportamientos mixtos: la industria química básica (oxígeno), creció 5,4 por ciento; en tanto, la industria de bebidas no alcohólicas (agua embotellada) disminuyó su producción en 13,6 por ciento; en ambos casos, por razones de mercado. Cabe señalar que este es el cuarto mes consecutivo que la manufactura muestra una evolución positiva con tasas crecientes.

- En los dos primeros meses de 2019, la manufactura acumuló un crecimiento de 23,3 por ciento como resultado de la mayor producción de arroz pilado y lácteos en 36,5 por ciento y 22,7 por ciento, respectivamente.

CUADRO N° 05
CAJAMARCA: SECTOR MANUFACTURA ^{1/}
(Variación % real respecto a similar periodo del año anterior)

Ramas de actividad	Estructura porcentual 2018 ^{2/}	Febrero		Enero - Febrero	
		Var.%	Contribución ^{3/}	Var.%	Contribución ^{3/}
Productos Lácteos	57,3	22,1	18,8	22,7	18,8
Queso	47,4	32,1	22,1	25,7	18,3
Mantequilla	0,2	8,7	0,0	-1,1	0,0
Yogurt	1,0	6,9	0,1	7,4	0,1
Manjar blanco	8,7	-25,3	-3,5	3,8	0,4
Productos de Molinería	40,7	64,8	7,5	36,5	4,9
Arroz pilado	40,7	64,8	7,5	36,5	4,9
Bebidas no Alcohólicas	1,7	-13,6	-0,4	-14,5	-0,5
Agua embotellada	1,7	-13,6	-0,4	-14,5	-0,5
Sustancias Químicas Básicas	0,3	5,4	0,0	7,4	0,0
Oxígeno	0,3	5,4	0,0	7,4	0,0
SECTOR MANUFACTURA	100,0	25,9	25,9	23,3	23,3

1/ Cifras preliminares.

2/ A precios de 1994.

3/ En puntos porcentuales.

Fuente: Ministerio de Agricultura y Riego y empresas industriales.

Elaboración: BCRP, Sucursal Trujillo. Departamento de Estudios Económicos.

GRÁFICO N° 03
CAJAMARCA: EVOLUCIÓN DE LA PRODUCCIÓN MANUFACTURERA
 (Variación % real respecto a similar mes del año anterior)

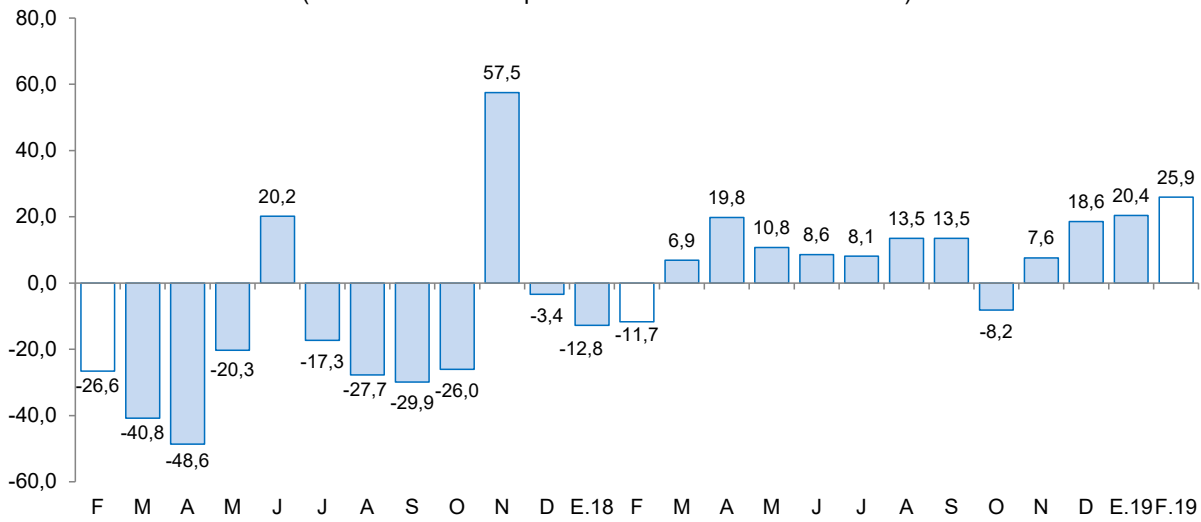

Fuente: Ministerio de Agricultura y Riego y empresas industriales

2.2 Sector construcción

- Los **despachos de cemento** registraron en febrero un aumento de 18,3 por ciento interanual, atribuido al mayor avance físico de diversas obras públicas, particularmente aquellas relacionadas dentro del marco de la Reconstrucción con Cambios y al dinamismo de la autoconstrucción (ejecución de obras en pequeña escala). Cabe señalar que los despachos de cemento registran veintiún meses de crecimiento continuo.
- En el primer bimestre de 2019, los despachos de cemento totalizaron un volumen de 55,0 mil toneladas, lo que significó un incremento de 21,1 por ciento con relación a lo registrado en análogo periodo de 2018 (45,5 mil Tm.).

GRÁFICO N° 04
CAJAMARCA: EVOLUCIÓN DE DESPACHOS DE CEMENTO
 (Variación % real respecto a similar mes del año anterior)

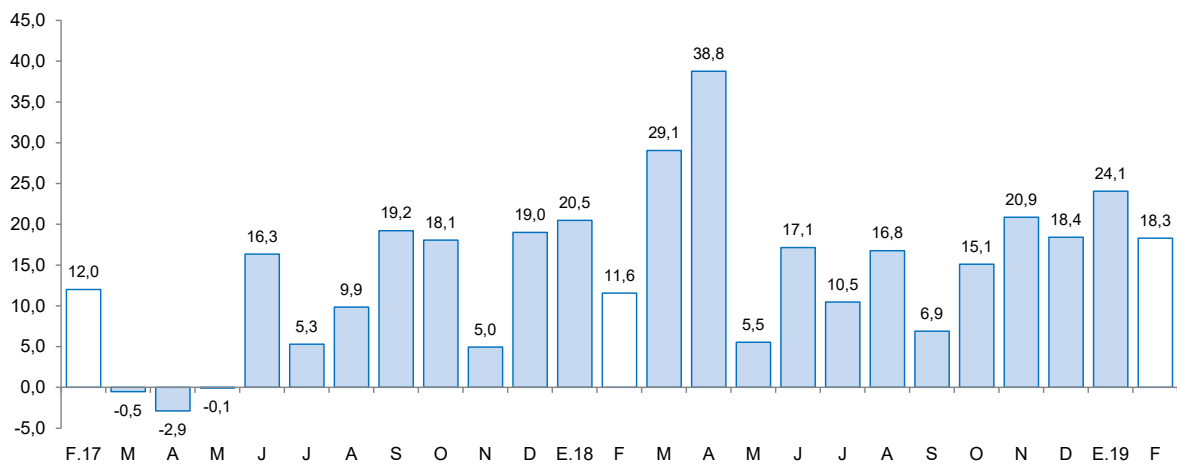

Fuente: Cementos Pacasmayo S.A.A.

II. SECTOR EXTERNO

1. Exportaciones

- Las **exportaciones** del departamento de Cajamarca (US\$ 202 millones) en febrero, crecieron 14,8 por ciento respecto a similar mes de 2018. Las exportaciones tradicionales aumentaron en 15,4 por ciento; mientras que las no tradicionales disminuyeron 69,5 por ciento. Por su parte, las exportaciones acumuladas en el primer bimestre, alcanzaron el monto de US\$ 476 millones, lo que significó un aumento de 2,7 por ciento interanual.
- Las **exportaciones tradicionales** (US\$ 202 millones), que representaron el 99,9 por ciento del total exportado en el mes, aumentaron por las mayores ventas de productos mineros (19,5 por ciento), de los cuales las exportaciones de oro crecieron 20,7 por ciento, por el mayor volumen embarcado (22,5 por ciento). Las exportaciones agrícolas disminuyeron 45,9 por ciento, por menor venta de café sin tostar (-46,0 por ciento).
- La disminución de las **exportaciones no tradicionales** (-69,5 por ciento), fue resultado de las menores ventas de productos metalmecánicos (-96,5 por ciento); por otro lado, creció el sector agropecuario (121,2 por ciento), básicamente, por mayor venta de tara en polvo (S/ 186 mil). De igual modo, en los dos primeros meses de 2019, las exportaciones de productos no tradicionales acumulan una disminución de 0,4 por ciento.
- Las exportaciones acumuladas en el primer bimestre de 2019, en términos de valores, se concentraron en tres países, que adquieren en conjunto el 86,3 por ciento del total. Los principales mercados de destino lo conforman Bolivia (48,5 por ciento), seguido de Suiza (29,7 por ciento) y Alemania (8,2 por ciento); hacia los dos primeros países se exporta principalmente oro, mientras que para Alemania se exporta cobre.

CUADRO N° 06
CAJAMARCA: EXPORTACIONES POR GRUPO DE PRODUCTOS ^{1/}
(Valor FOB en millones de US\$)

TIPO	Febrero			Enero - Febrero		
	2018	2019	Var. %	2018	2019	Var. %
Productos Tradicionales	175	202	15,4	462	475	2,7
Agriculturas	11	6	-45,9	31	19	-39,6
Mineros	164	196	19,5	431	456	5,7
Productos No Tradicionales	1	0	-69,5	1	1	-0,4
Agropecuarias	0	0	121,2	0	1	603,5
Químicos	0	0	-	0	0	-
Productos mineros no metálicos	0	0	-	0	0	-
Otros	1	0	-93,6	1	0	-94,7
Otros ^{2/}	0	0	-100,0	0	0	-100,0
TOTAL ^{4/}	176	202	14,8	463	476	2,7

^{1/} Cifras preliminares.

^{2/} Comprende la venta de combustibles y alimentos a naves extranjeras y la reparación de bienes de capital.

^{3/} Variación porcentual superior a 1000.

^{4/} Debido al redondeo de los datos parciales, los totales pueden diferir de la suma de las partes.

Fuente: SUNAT.

Elaboración: BCRP. Sucursal Trujillo. Departamento de Estudios Económicos.

III. CRÉDITOS Y DEPÓSITOS ^{2/}

1. Créditos

- El saldo del **crédito** en Cajamarca (S/ 3 927 millones) registró un aumento interanual de 12,2 por ciento en enero.

CUADRO N° 07
CAJAMARCA: CRÉDITO
(Saldos en millones de soles)

Instituciones	Enero			
	2018	2019	Estructura %	Var. %
Banco de la Nación ^{1/}	193	218	5,5	12,9
Agrobanco ^{2/}	35	13	0,3	-62,8
Banca Múltiple	2 154	2 449	62,4	13,7
Instituciones No Bancarias	1 117	1 247	31,8	11,7
Cajas Municipales	741	805	20,5	8,7
Cajas Rurales	39	53	1,3	35,8
Edpymes	17	26	0,7	46,6
Empresas Financieras	320	364	9,3	13,7
TOTAL ^{3/}	3 499	3 927	100,0	12,2
En M/N	3 340	3 789	96,5	13,4
En M/E	159	138	3,5	-12,8

1/ Considera solo los créditos de consumo e hipotecario.

2/ No considera los créditos a las demás empresas del sistema financiero.

3/ Debido al redondeo de los datos parciales, los totales pueden diferir de la suma de las partes.

Fuente: Superintendencia de Banca, Seguros y AFP (SBS).

Elaboración: BCRP, Sucursal Trujillo. Departamento de Estudios Económicos.

- Por **tipo de institución**, el crédito otorgado por la banca múltiple, que cuenta con una participación del 62,4 por ciento en el crédito total, aumentó 13,7 por ciento; mientras que el crédito otorgado por las instituciones no bancarias creció 11,7 por ciento, impulsadas por el crecimiento del crédito en las edpymes (46,6 por ciento), las cajas rurales (35,8 por ciento), las empresas financieras (13,7 por ciento) y las cajas municipales (8,7 por ciento). En tanto, las colocaciones del Banco de la Nación aumentaron 12,9 por ciento.
- Por **tipo de moneda**, las colocaciones en moneda nacional, las cuales representan el 96,5 por ciento del crédito total, registraron un aumento de 13,4 por ciento interanual, mientras que el crédito otorgado en moneda extranjera se contrajo 12,8 por ciento. El coeficiente de dolarización del crédito en febrero fue de 3,5 por ciento, 1,2 puntos porcentuales menos que el registrado en similar mes de 2018.

² En este informe los saldos en moneda extranjera se valúan al tipo de cambio constante de diciembre de 2018 (S/ 3,37 por dólar), a fin de aislar el efecto de la valuación cambiaria sobre los saldos en moneda extranjera.

GRÁFICO N° 05
CAJAMARCA: EVOLUCIÓN DEL CRÉDITO
 (Variación % respecto a similar mes del año anterior)

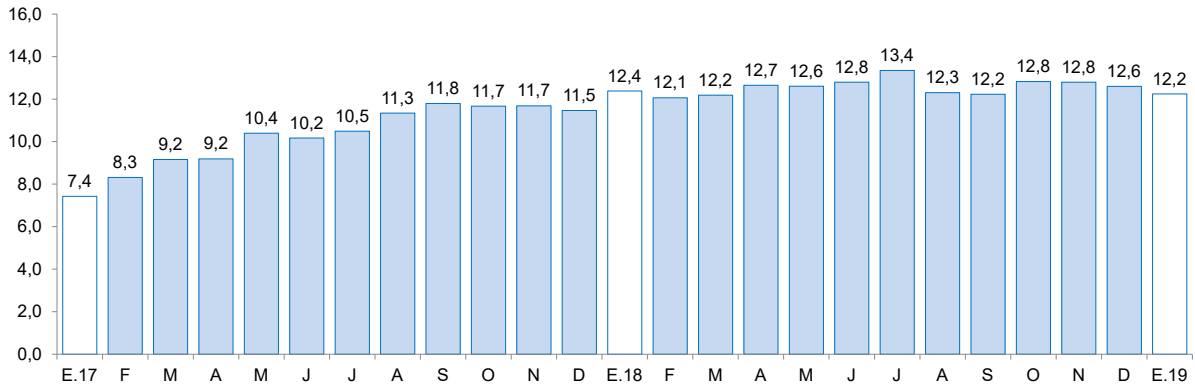

Fuente: Superintendencia de Banca, Seguros y AFP (SBS).

- La **tasa de morosidad** en diciembre de 2018 fue de 4,8 por ciento, 0,2 puntos porcentuales más a lo registrado en el mismo mes de 2018. En las instituciones no bancarias (5,2 por ciento), aumentó 0,6 punto porcentual; por otro lado, en la banca múltiple (4,5 por ciento) se redujo 0,1 puntos porcentuales. En tanto, la morosidad en el Banco de la Nación (1,2 por ciento) fue mayor en 0,1 puntos porcentuales.

GRÁFICO N° 06
CAJAMARCA: TASA DE MOROSIDAD 1/
 (Porcentaje)

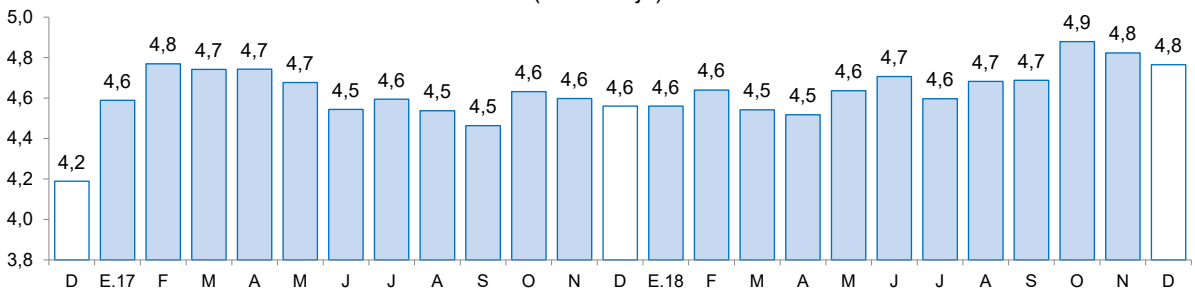

1/ Morosidad = (créditos vencidos + créditos en cobranza judicial) / colocaciones brutas.
 Fuente: Superintendencia de Banca, Seguros y AFP (SBS).

2. Depósitos

- El saldo de los **depósitos** en las instituciones financieras en Cajamarca al mes de enero, ascendió a S/ 2 515 millones, lo que significó un aumento de 8,8 por ciento interanual.



CUADRO N° 08
CAJAMARCA: DEPÓSITOS
(Saldos en millones de soles)

Instituciones	Enero			
	2018	2019	Estructura %	Var. %
Banco de la Nación	617	567	22,6	-8,0
Banca Múltiple	1 212	1 387	55,1	14,4
Instituciones No Bancarias	484	561	22,3	16,0
Cajas Municipales	397	451	17,9	13,8
Cajas Rurales	4	5	0,2	26,5
Empresas Financieras	83	105	4,2	26,1
TOTAL ^{1/}	2 312	2 515	100,0	8,8
Depósitos a la vista	625	672	26,7	7,6
Depósitos de ahorro	1 038	1 122	44,6	8,1
Depósitos a plazo	650	721	28,7	11,0
En M/N	1 945	2 039	81,1	4,8
En M/E	367	476	18,9	29,5

^{1/} Debido al redondeo de los datos parciales, los totales pueden diferir de la suma de las partes.

Fuente: Superintendencia de Banca, Seguros y AFP (SBS).

Elaboración: BCRP, Sucursal Trujillo. Departamento de Estudios Económicos.

- Por **tipo de institución**, los depósitos en la banca múltiple, que representan el 55,1 por ciento de los depósitos totales, aumentaron 14,4 por ciento. En las instituciones no bancarias, el aumento fue de 16,0 por ciento, impulsado por las cajas rurales (26,5 por ciento), las empresas financieras (26,1 por ciento) y las cajas municipales (13,8 por ciento). En tanto, los depósitos en el Banco de la Nación, que cuentan con una participación del 22,6 por ciento de los depósitos totales, disminuyeron 8,0 por ciento interanual.
- Según la **modalidad de captación**, los depósitos a plazos que concentran el 28,7 por ciento de los depósitos totales, aumentaron 11,0 por ciento interanual, seguido por los depósitos de ahorro (8,1 por ciento) y los depósitos a la vista (7,6 por ciento).
- De acuerdo con el **tipo de moneda**, los depósitos en moneda nacional que representa el 81,1 por ciento del total, se incrementaron en 4,8 por ciento y en moneda extranjera aumentó 29,5 básicamente, por el crecimiento en la banca múltiple de los depósitos a la vista en moneda extranjera (66,1 por ciento). El coeficiente de dolarización de los depósitos en el mes fue de 18,9 por ciento, 14,6 puntos porcentuales más que el registrado en enero de 2018.

GRÁFICO N° 07
CAJAMARCA: EVOLUCIÓN DE LOS DEPÓSITOS
 (Variación % respecto a similar mes del año anterior)

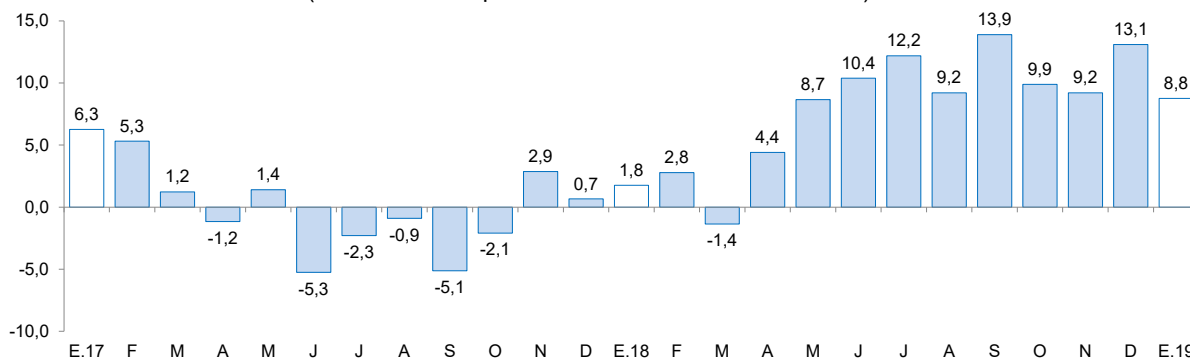

Fuente: Superintendencia de Banca, Seguros y AFP (SBS).

IV. EJECUCIÓN DEL PRESUPUESTO PÚBLICO

1. Ejecución del Presupuesto del Gasto No Financiero

- La **ejecución presupuestal del gasto no financiero** en febrero (S/ 394 millones) aumentó 30,8 por ciento interanual, en términos reales, por el mayor gasto corriente (31,5 por ciento) y de capital (27,5 por ciento). Según nivel de gobierno, destacó el aumento del gasto no financiero del Gobierno nacional (86,9 por ciento) y de los Gobiernos locales (20,6 por ciento). En los dos primeros meses del año, el gasto no financiero en Cajamarca (S/ 653 millones) acumuló un crecimiento de 19,5 por ciento interanual.
- En los **gastos corrientes**, el crecimiento interanual registrado en el mes de febrero (31,5 por ciento), se explica, principalmente, por el mayor gasto del Gobierno nacional (91,8 por ciento). En el primer bimestre del año, los gastos corrientes acumulan un incremento de 18,2 por ciento, en términos reales, sustentado, básicamente, por el crecimiento del gasto del Gobierno nacional (60,5 por ciento).
- El aumento de los **gastos de capital** (27,5 por ciento) obedeció a los mayores gastos del Gobierno nacional (58,8 por ciento) y de los Gobiernos locales (36,0 por ciento). En los dos primeros meses del año, los gastos de capital acumularon un crecimiento de 27,3 por ciento interanual.
- La **inversión pública** aumentó 27,5 por ciento interanual en febrero, principalmente, por la mayor ejecución del Gobierno nacional (58,8 por ciento) y de los Gobiernos locales (36,0 por ciento). En el caso del Gobierno nacional se explica por la mayor ejecución interanual en proyectos de energía (se multiplicó por 41 veces), básicamente, de electrificación rural ejecutado por el Ministerio de Energía y Minas (MEN). En el primer bimestre del año 2019, la inversión acumulada registró un aumento de 27,3 por ciento, sustentada por la mayor ejecución del Gobierno nacional (100,4 por ciento) y de los Gobiernos locales (13,0 por ciento).

CUADRO N° 09
CAJAMARCA: EJECUCIÓN DEL PRESUPUESTO PÚBLICO ^{1/ 2/}
 (En millones de soles)

	Febrero			Enero - Febrero		
	2018	2019	Var. % real	2017	2018	Var. % real
I. GASTOS CORRIENTES	237	318	31,5	458	553	18,2
<i>Gobierno nacional</i>	81	159	91,8	152	249	60,5
<i>Gobierno regional</i>	124	125	-1,0	244	254	1,8
<i>Gobiernos locales</i>	32	34	4,8	62	50	-21,2
Remuneraciones	133	143	5,6	269	285	4,0
Gobierno nacional	20	24	15,6	42	46	7,6
Gobierno regional	104	107	1,2	208	219	3,1
Gobiernos locales	9	12	34,6	19	20	5,4
Bienes y Servicios	44	96	116,7	75	120	56,8
Gobierno nacional	11	67	518,5	17	78	338,3
Gobierno regional	12	10	-17,3	20	18	-10,0
Gobiernos locales	21	19	-10,8	38	24	-37,8
Transferencias ^{3/}	60	78	27,1	114	147	26,3
Gobierno nacional	50	67	31,8	93	125	32,4
Gobierno regional	7	7	-4,5	16	16	-1,0
Gobiernos locales	3	4	25,4	5	6	3,1
II. GASTOS DE CAPITAL	59	76	27,5	78	101	27,3
<i>Gobierno nacional</i>	14	23	58,8	19	39	100,4
<i>Gobierno regional</i>	11	7	-36,4	11	8	-34,8
<i>Gobiernos locales</i>	33	46	36,0	47	54	13,0
Formación bruta de capital ^{4/}	59	76	27,5	78	101	27,3
Gobierno nacional	14	23	58,8	19	39	100,4
Gobierno regional	11	7	-36,4	11	8	-34,8
Gobiernos locales	33	46	36,0	47	54	13,0
Otros gastos de capital ^{5/}	0	0	-	0	0	-
III. GASTO NO FINANCIERO TOTAL (I+II)	295	394	30,8	536	653	19,5
<i>Gobierno nacional</i>	95	181	86,9	171	288	64,9
<i>Gobierno regional</i>	135	132	-4,0	256	261	0,2
<i>Gobiernos locales</i>	65	81	20,6	109	104	-6,4

1/ Información actualizada al 28 de febrero de 2019.

2/ Considera las transferencias intergubernamentales del Gobierno Nacional.

3/ Incluye el pago de pensiones, donaciones, transferencias y otros gastos corrientes.

4/ Considera el gasto en Defensa e Interior.

5/ Incluye donaciones y transferencias.

Fuente: Ministerio de Economía y Finanzas (MEF).

Elaboración: BCRP, Sucursal Trujillo. Departamento de Estudios Económicos.

- En cuanto al **avance de la inversión pública**, lo ejecutado en el primer bimestre 2019, representa el 5,7 por ciento del PIM, similar porcentaje de lo ejecutado en los dos primeros meses de 2018. Los Gobiernos locales registran un avance de 9,0 por ciento, seguido por el Gobierno nacional (4,7 por ciento) y por el Gobierno regional (2,3 por ciento).

GRÁFICO N° 08
CAJAMARCA: EVOLUCIÓN DE LA EJECUCIÓN DEL PRESUPUESTO DE INVERSIONES
 (Variación % real)

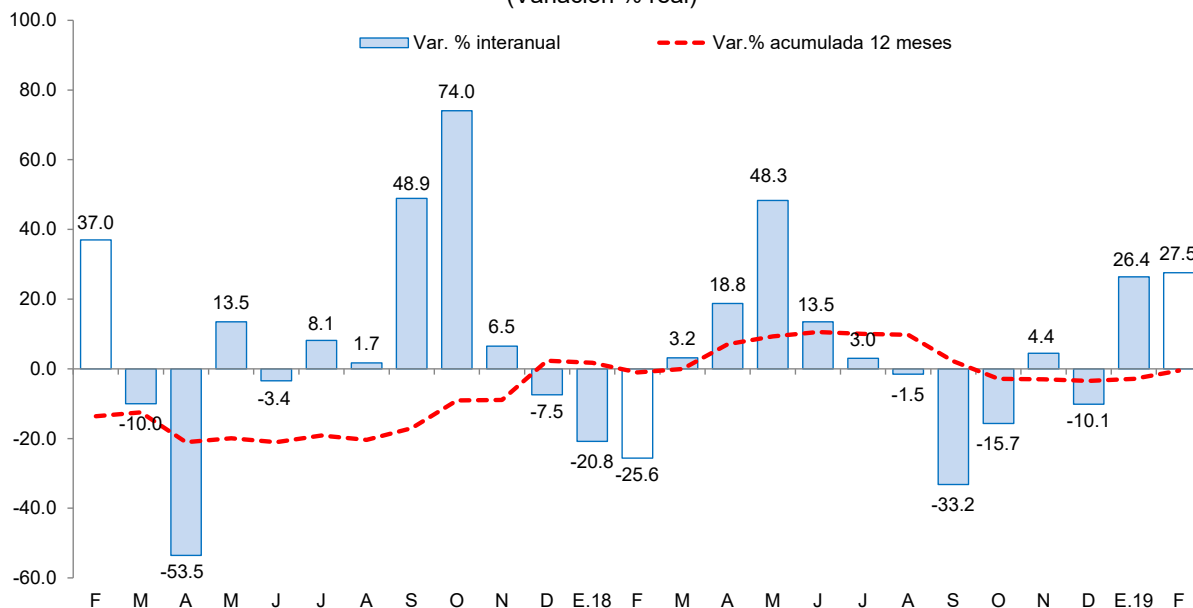

Fuente: Ministerio de Economía y Finanzas (MEF).

- Los principales proyectos ejecutados por los tres niveles de Gobierno en el mes fueron:

Gobierno nacional

- Mejoramiento y ampliación del servicio de readaptación social en el establecimiento penitenciario de Cajamarca (s/ 2,6 millones).
- Mejoramiento de los servicios académicos y administrativos de la Universidad Nacional de Jaén, distrito de Jaén, provincia de Jaén (s/ 2,5 millones).
- Electrificación integral de las provincias de Chota, Cutervo, Hualgayoc y Santa Cruz (s/ 2,0 millones).

Gobierno regional

- Construcción e implementación del Hospital II-2 de Jaén (s/ 0,9 millones).
- Instalación del servicio educativo escolarizado del nivel inicial en las localidades de Nuevo Oriente, Nuevo Solitor, Alfonso Ugarte y Calabazo en el distrito de San Ignacio, provincia de San Ignacio (s/ 0,8 millones).
- Creación del servicio educativo escolarizado nivel inicial en las localidades El Prado, Gallito Ciego, Amanchaloc, Santa Ana y El Mote, en los distritos de Yonan, Guzmango, San Benito y Contumazá, provincia de Contumazá (s/ 0,7 millones).

Gobiernos locales

- Rehabilitación, mejoramiento de la carretera Puerto Salinas - Santa Rosa, distrito de Santa Rosa - Jaén (s/ 3,9 millones).
- Mejoramiento de los servicios educación en los niveles inicial N° 381, N° 10595, N° 378 y primaria N° 10757, N° 10590, N° 10595, N° 10589, N° 10597 de las localidades de La Iraca,



- La Granja, Paraguay, Pacopampa, El Rocoto y El Naranjo, distrito de Querocoto - Chota (s/ 2,5 millones).
- Creación de la defensa ribereña para la protección de áreas agrícolas y urbanas margen izquierdo aguas abajo del río Socotino en los sectores Carlos Ficher y El Mango, distrito de Socota - Cutervo (s/ 2,5 millones).

V. ANEXOS

ANEXO 1

CAJAMARCA: PRODUCCIÓN AGROPECUARIA ^{1/}
(T.m.)

PRODUCTOS	2018											2019		PRODUCTOS
	FEB	MAR	ABR	MAY	JUN	JUL	AGO	SET	OCT	NOV	DIC	ENE	FEB	
AGRÍCOLA														AGRÍCOLA
Alfalfa	14 656	14 560	13 910	14 628	14 160	14 400	14 097	13 709	14 333	13 857	14 118	12 978	11 577	Alfalfa
Arroz cáscara	2 523	12 002	8 598	19 880	34 521	17 301	4 967	16 814	18 806	32 212	19 139	3 594	4 157	Arroz cáscara
Arveja grano seco	5	18	37	143	355	940	2 252	3 585	3 988	2 487	560	0	25	Arveja grano seco
Arveja grano verde	1 939	1 935	2 072	2 015	3 325	2 107	2 991	2 192	573	125	11	472	1 165	Arveja grano verde
Café	0	2 588	4 919	8 035	15 110	14 613	7 960	4 317	1 757	0	0	0	0	Café
Frijol grano seco	1	124	1 278	2 722	4 995	3 647	1 340	341	230	207	209	29	15	Frijol grano seco
Maíz amarillo duro	1 025	3 385	6 174	10 608	9 754	18 070	6 623	802	430	3 774	4 190	683	1 079	Maíz amarillo duro
Maíz amiláceo	1	139	1 037	6 818	12 689	5 287	1 134	444	0	0	16	3	25	Maíz amiláceo
Maíz choclo	3 208	7 038	4 576	3 262	1 171	1 738	17	0	0	0	0	1 071	2 315	Maíz choclo
Olluco	12	1 542	2 893	3 697	4 602	3 419	1 325	478	119	13	0	0	0	Olluco
Papa	34 323	55 916	48 389	36 870	20 893	18 936	16 102	19 949	17 529	32 213	28 946	24 003	34 994	Papa
Plátano	1 683	2 795	3 318	3 256	2 634	3 073	2 798	2 672	2 773	2 943	3 207	3 362	3 289	Plátano
Trigo	59	113	157	695	2 430	7 691	9 027	7 280	720	18	0	0	32	Trigo
Otros agrícolas														Otros agrícolas
Ajo	76	193	861	666	811	419	453	330	444	466	349	197	220	Ajo
Arracacha	2 003	1 657	1 322	588	523	277	785	968	1 320	1 649	1 687	1 949	1 839	Arracacha
Cacao	108	154	105	84	63	42	37	34	48	71	326	127	124	Cacao
Cebada grano	3	10	130	305	1 220	2 658	2 863	2 280	257	196	31	0	0	Cebada grano
Chirimoya	546	1 051	1 357	481	59	67	0	0	0	0	0	480	620	Chirimoya
Frijol grano verde	746	1 998	1 378	191	117	151	69	0	0	0	0	96	612	Frijol grano verde
Gramalote	8 318	26 360	21 392	19 937	11 956	16 155	8 700	4 246	3 116	8 078	19 279	22 972	23 847	Gramalote
Granadilla	65	351	569	412	147	144	108	132	424	608	502	6	69	Granadilla
Haba grano seco	0	6	268	1 060	1 642	651	166	80	0	0	0	0	0	Haba grano seco
Palta	594	544	601	520	492	343	219	174	204	211	339	288	653	Palta
Yuca	5 299	7 247	6 067	5 478	3 167	3 451	3 662	5 541	6 569	7 210	7 350	5 747	5 352	Yuca
Zapallo	404	1 629	3 505	3 707	2 322	1 324	431	246	176	37	0	0	734	Zapallo
PECUARIO														PECUARIO
Carne de ave ^{2/}	254	212	278	296	283	343	287	300	316	340	336	295	249	Carne de ave ^{2/}
Carne de ovino ^{2/}	98	93	101	104	100	99	94	95	96	93	88	93	96	Carne de ovino ^{2/}
Carne de porcino ^{2/}	515	501	518	516	560	517	499	506	511	511	506	493	524	Carne de porcino ^{2/}
Carne de vacuno ^{2/}	2 065	2 140	2 080	2 222	2 232	2 080	2 021	2 044	1 992	1 919	1 967	2 019	2 028	Carne de vacuno ^{2/}
Huevo	184	192	195	197	203	193	189	194	190	197	198	185	190	Huevo
Leche	29 575	30 408	30 835	31 385	30 870	30 541	30 273	29 812	30 758	31 038	31 280	33 476	30 864	Leche

1 / Cifras preliminares.

2/ Peso neto.

Fuente: MINAGRI.

Elaboración: BCRP. Sucursal Trujillo. Departamento de Estudios Económicos.



ANEXO 2

CAJAMARCA: PRODUCCIÓN MINERA ^{1/}

PRODUCTOS	2018											2019		PRODUCTOS
	FEB	MAR	ABR	MAY	JUN	JUL	AGO	SET	OCT	NOV	DIC	ENE	FEB	
MINERÍA METÁLICA														MINERÍA METÁLICA
Oro (Onzas troy)	62 292	67 054	70 551	76 232	80 192	92 815	101 361	93 750	105 802	94 032	92 266	75 658	87 493	Oro (Onzas troy)
Cobre (TMF)	2 446	2 991	3 034	2 420	2 118	3 186	2 979	2 521	3 204	2 989	3 349	2 456	2 821	Cobre (TMF)
Plata (Onzas troy)	113 851	107 373	104 043	106 361	112 257	131 516	128 122	129 939	141 925	112 369	113 793	90 503	71 620	Plata (Onzas troy)

^{1/} Cifras preliminares.

Fuente: MINEM.

Elaboración: BCRP, Sucursal Trujillo. Departamento de Estudios Económicos.



ANEXO 3

CAJAMARCA: PRODUCCIÓN MANUFACTURERA
(Índice 1994 = 100)

PRODUCTOS	2018											2019		PRODUCTOS
	FEB	MAR	ABR	MAY	JUN	JUL	AGO	SET	OCT	NOV	DIC	ENE	FEB	
1520 PRODUCTOS LACTEOS	169	192	220	220	221	210	228	239	203	203	195	185	206	1520 PRODUCTOS LACTEOS
Queso	187	221	245	249	248	229	251	271	225	223	223	223	247	Queso
Mantequilla	21	22	22	22	20	21	24	23	23	23	22	22	22	Mantequilla
Yogurt	360	348	343	353	357	374	382	385	382	373	377	374	384	Yogurt
Manjarblanco	124	117	164	150	159	170	177	161	150	157	120	75	93	Manjarblanco
1531 PRODUCTOS DE MOLINERIA	16	78	56	130	225	113	32	110	123	210	125	23	27	1531 PRODUCTOS DE MOLINERIA
Arroz Pilado	16	78	56	130	225	113	32	110	123	210	125	23	27	Arroz Pilado
1554 BEBIDAS NO ALCOHOLICAS	86	87	95	91	83	78	83	88	89	75	76	76	74	1554 BEBIDAS NO ALCOHOLICAS
Agua Embotellada	86	87	95	91	83	78	83	88	89	75	76	76	74	Agua Embotellada
2411 SUSTANCIAS QUIMICAS BASICAS	118	118	121	116	121	122	121	125	118	124	121	129	125	2411 SUSTANCIAS QUIMICAS BASICAS
Oxígeno	118	118	121	116	121	122	121	125	118	124	121	129	125	Oxígeno
TOTAL	80	125	124	165	219	151	113	161	154	203	152	90	101	TOTAL

1 / Cifras preliminares.

Fuente: Ministerio de la Producción y Empresas.

Elaboración: BCRP. Sucursal Trujillo. Departamento de Estudios Económicos.



ANEXO 4

CAJAMARCA: PRODUCCIÓN MANUFACTURERA
(Variaciones porcentuales)

PRODUCTOS	2018											2019		PRODUCTOS
	FEB	MAR	ABR	MAY	JUN	JUL	AGO	SET	OCT	NOV	DIC	ENE	FEB	
1520 PRODUCTOS LACTEOS	-9,6	8,1	43,8	20,5	24,6	3,1	17,5	26,9	0,0	11,4	9,5	23,3	22,1	1520 PRODUCTOS LACTEOS
Queso	-17,8	2,5	34,7	25,2	32,2	2,1	15,9	39,0	-1,0	8,1	16,5	19,2	32,1	Queso
Mantequilla	-39,2	-35,5	-33,8	9,1	-40,5	-26,8	-13,9	-17,5	-16,5	-16,8	-3,0	-9,4	8,7	Mantequilla
Yogurt	-6,3	-6,8	-4,5	-2,9	3,6	3,3	3,2	5,1	6,3	6,6	7,0	7,8	6,9	Yogurt
Manjarblanco	83,0	75,2	144,6	2,1	-0,8	8,7	28,9	-12,6	5,4	32,9	-19,9	99,8	-25,3	Manjarblanco
1531 PRODUCTOS DE MOLINERIA	-25,4	6,9	-16,7	1,4	0,0	16,8	2,8	-0,6	-16,1	6,1	32,6	13,8	64,8	1531 PRODUCTOS DE MOLINERIA
Arroz Pilado	-25,4	6,9	-16,7	1,4	0,0	16,8	2,8	-0,6	-16,1	6,1	32,6	13,8	64,8	Arroz Pilado
1554 BEBIDAS NO ALCOHOLICAS	-9,4	-19,5	-9,5	-2,3	-10,5	-15,4	-25,3	-26,9	-14,1	-29,3	-15,3	-15,3	-13,6	1554 BEBIDAS NO ALCOHOLICAS
Agua Embotellada	-9,4	-19,5	-9,5	-2,3	-10,5	-15,4	-25,3	-26,9	-14,1	-29,3	-15,3	-15,3	-13,6	Agua Embotellada
2411 SUSTANCIAS QUIMICAS BASICAS	9,5	7,6	15,4	7,7	13,0	13,4	3,0	15,1	2,0	11,0	13,7	9,3	5,4	2411 SUSTANCIAS QUIMICAS BASICAS
Oxígeno	9,5	7,6	15,4	7,7	13,0	13,4	3,0	15,1	2,0	11,0	13,7	9,3	5,4	Oxígeno
TOTAL	-11,7	6,9	19,8	10,8	8,6	8,1	13,5	13,5	-8,2	7,6	18,6	20,4	25,9	TOTAL

1 / Cifras preliminares.

Fuente: Ministerio de la Producción y Empresas.

Elaboración: BCRP. Sucursal Trujillo. Departamento de Estudios Económicos.



ANEXO 5

CAJAMARCA: EXPORTACIONES POR TIPO DE PRODUCTO ^{1/}
(Valores FOB en miles de US\$)

TIPO	2018											2019		TIPO
	FEB	MAR	ABR	MAY	JUN	JUL	AGO	SEP	OCT	NOV	DIC	ENE	FEB	
Productos Tradicionales	175	171	213	177	255	231	244	256	332	302	247	273	202	Productos Tradicionales
Agrícolas	11	5	3	4	12	23	32	35	46	37	28	13	6	Agrícolas
Mineros	164	166	210	172	243	208	212	221	287	265	219	260	196	Mineros
Productos No Tradicionales	1	1	1	1	1	2	1	0	1	0	0	1	0	Productos No Tradicionales
Agropecuarios	0	0	0	0	0	0	0	0	0	0	0	0	0	Agropecuarios
Químicos	0	0	0	0	0	0	0	0	0	0	0	0	0	Químicos
Productos mineros no metálicos	0	0	0	0	0	0	1	5	0	1	0	1	0	Productos mineros no metálicos
Textiles	0	0	0	0	0	0	0	0	0	0	0	0	0	Textiles
Otros ^{2/}	0	0	0	0	0	0	0	0	0	0	0	0	0	
TOTAL	176	171	214	178	255	233	245	256	333	302	248	274	202	TOTAL

^{1/} Cifras preliminares.

^{2/} Comprende la venta de combustibles y alimentos a naves extranjeras y la reparación de bienes de capital.

Fuente: SUNAT.

Elaboración: BCRP. Sucursal Trujillo. Departamento de Estudios Económicos.



ANEXO 6

CAJAMARCA: CRÉDITO ^{1/}
(En millones de soles)

ENTIDADES FINANCIERAS	2018												2019	ENTIDADES FINANCIERAS
	ENE	FEB	MAR	ABR	MAY	JUN	JUL	AGO	SEP	OCT	NOV	DIC	ENE	
I. Banco de la Nación	193	196	200	203	206	208	209	211	213	214	215	215	218	I. Banco de la Nación
II. Agrobanco	35	33	32	30	30	29	28	27	26	24	23	13	13	II. Agrobanco
III. Banca Múltiple	2 148	2 169	2 197	2 223	2 265	2 291	2 314	2 330	2 375	2 397	2 431	2 441	2 449	III. Banca Múltiple
IV. Entidades no Bancarias	1 117	1 127	1 138	1 154	1 169	1 176	1 182	1 194	1 203	1 211	1 227	1 237	1 247	IV. Entidades no Bancarias
Cajas Municipales	741	747	753	763	772	775	777	782	789	793	799	801	805	Cajas Municipales
Cajas Rurales de Ahorro y Crédito	39	39	38	38	39	40	41	42	43	45	48	51	53	Cajas Rurales de Ahorro y Crédito
Edpymes	17	18	19	20	20	21	23	24	23	23	24	25	26	Edpymes
Financieras	320	323	327	333	337	340	341	347	347	350	355	360	364	Financieras
TOTAL	3 492	3 526	3 566	3 611	3 669	3 704	3 733	3 762	3 817	3 846	3 896	3 906	3 927	TOTAL
En M/N	3 340	3 380	3 419	3 466	3 523	3 554	3 581	3 612	3 658	3 687	3 744	3 759	3 789	En M/N
En M/E	152	146	147	145	147	150	152	149	159	158	151	147	138	En M/E

^{1/} Cifras preliminares.

Fuente: Superintendencia de Banca, Seguros y AFP (SBS).

Elaboración: BCRP, Sucursal Trujillo. Departamento de Estudios Económicos.



ANEXO 7

CAJAMARCA: TASA DE MOROSIDAD
(En porcentaje)

ENTIDADES FINANCIERAS	2017	2018												ENTIDADES FINANCIERAS
	DIC	ENE	FEB	MAR	ABR	MAY	JUN	JUL	AGO	SET	OCT	NOV	DIC	
I. Banco de la Nación	1,1	1,1	1,0	1,1	1,1	1,1	1,2	1,2	1,2	1,2	1,2	1,2	1,2	I. Banco de la Nación
II. Agrobanco	17,7	19,4	19,7	20,5	21,2	22,1	22,5	23,6	24,7	26,9	35,3	41,7	41,7	II. Agrobanco
III. Banca Múltiple	4,7	4,6	4,7	4,4	4,4	4,5	4,5	4,5	4,5	4,4	4,6	4,4	4,5	III. Banca Múltiple
IV. Entidades no Bancarias	4,4	4,6	4,8	4,9	5,0	5,1	5,2	5,0	5,2	5,3	5,6	5,5	5,2	IV. Entidades no Bancarias
Cajas Municipales	4,4	4,7	5,0	5,2	5,2	5,6	5,7	5,4	5,6	5,8	6,1	6,0	5,6	Cajas Municipales
Cajas Rurales de Ahorro y Crédito	3,8	3,7	4,3	4,2	4,3	4,7	4,7	5,2	5,5	6,0	6,4	6,9	6,7	Cajas Rurales de Ahorro y Crédito
Edpymes	3,7	4,4	4,5	4,6	4,2	5,1	4,4	4,5	4,7	4,5	4,9	5,1	4,3	Edpymes
Financieras	4,5	4,5	4,4	4,5	4,6	4,2	4,3	4,1	4,3	4,2	4,4	4,3	4,1	Financieras
TOTAL	4,6	4,6	4,6	4,5	4,5	4,6	4,7	4,6	4,7	4,7	4,9	4,8	4,8	4,764852045

Fuente: Superintendencia de Banca, Seguros y AFP.

Elaboración: BCRP, Sucursal Trujillo. Departamento de Estudios Económicos.



ANEXO 8

CAJAMARCA: DEPOSITOS ^{1/}
(En millones de soles)

INSTITUCIONES	2018												2019	INSTITUCIONES
	ENE	FEB	MAR	ABR	MAY	JUN	JUL	AGO	SET	OCT	NOV	DIC	ENE	
I. Banco de la Nación	616	624	576	593	571	589	586	599	578	598	576	598	567	I. Banco de la Nación
II. Banca Múltiple	1 199	1 184	1 144	1 155	1 181	1 193	1 215	1 217	1 288	1 233	1 299	1 446	1 387	II. Banca Múltiple
III. Entidades no Bancarias	483	482	485	492	505	508	513	522	534	541	556	566	561	III. Entidades no Bancarias
Cajas Municipales	396	393	395	403	410	415	416	424	433	437	449	458	451	Cajas Municipales
Cajas Rurales de Ahorro y Crédito	4	4	4	4	4	4	4	4	4	4	4	5	5	Cajas Rurales de Ahorro y Crédito
Financieras	83	85	86	85	90	90	93	94	98	100	103	103	105	Financieras
TOTAL	2 298	2 290	2 205	2 240	2 256	2 291	2 314	2 338	2 400	2 372	2 431	2 609	2 515	TOTAL
En M/N	1 945	1 935	1 882	1 899	1 918	1 948	1 976	1 995	1 984	2 021	2 033	2 106	2 039	En M/N
En M/E	353	354	323	342	338	343	338	343	415	350	397	504	476	En M/E

^{1/} Cifras preliminares.

Fuente: Superintendencia de Banca, Seguros y AFP (SBS).

Elaboración: BCRP, Sucursal Trujillo, Departamento de Estudios Económicos.



ANEXO 9

CAJAMARCA: INGRESOS RECAUDADOS POR EL GOBIERNO CENTRAL ^{1/}
(En millones de soles)

RUBROS	2018											2019		RUBROS
	FEB	MAR	ABR	MAY	JUN	JUL	AGO	SET	OCT	NOV	DIC	ENE	FEB	
I. INGRESOS TRIBUTARIOS	24	26	29	25	24	24	27	26	29	28	30	37	23	I. INGRESOS TRIBUTARIOS
1. Impuestos a la Renta	11	14	15	11	10	10	12	11	13	13	13	16	11	1. Impuestos a los Ingresos
- Personas Naturales	4	4	5	4	4	4	5	4	5	5	6	6	4	- Personas Naturales
- Personas Jurídicas	7	6	5	5	5	5	6	7	8	8	8	10	6	- Personas Jurídicas
- Regularización	0	4	5	2	1	0	1	0	0	0	0	0	0	- Regularización
2. Impuestos General a las Ventas	11	10	10	11	11	10	12	12	12	12	14	18	10	2. Impuestos General a las Ventas
- Operaciones Internas	11	10	10	11	11	10	12	12	12	12	14	18	10	- Operaciones Internas
3. Impuestos Selectivo al Consumo	0	0	0	0	0	0	0	0	0	0	0	0	0	3. Impuestos Selectivo al Consumo
4. Otros Ingresos Tributarios	2	3	4	3	3	3	4	3	3	3	3	3	2	4. Otros Ingresos Tributarios
II. INGRESOS NO TRIBUTARIOS	1	1	0	1	1	1	1	1	2	2	1	1	1	II. INGRESOS NO TRIBUTARIOS
INGRESOS CORRIENTES (I+II)	25	27	30	26	25	25	28	27	31	31	31	38	24	INGRESOS CORRIENTES (I+II)

Fuente: SUNAT.

Elaboración: BCRP, Sucursal Trujillo. Departamento de Estudios Económicos.



ANEXO 10

CAJAMARCA: EJECUCIÓN DEL PRESUPUESTO PÚBLICO, SEGÚN TIPO DE GASTO ^{1/}
(En millones de soles)

	2018											2019		
	FEB	MAR	ABR	MAY	JUN	JUL	AGO	SET	OCT	NOV	DIC	ENE	FEB	
I. GASTOS CORRIENTES	237	219	294	239	292	350	299	263	290	290	461	235	318	I. GASTOS CORRIENTES
<i>Gobierno nacional</i>	81	46	116	55	110	123	108	81	102	66	174	91	159	<i>Gobierno nacional</i>
<i>Gobierno regional</i>	124	123	132	133	135	167	142	137	141	171	202	129	125	<i>Gobierno regional</i>
<i>Gobiernos locales</i>	32	49	46	51	46	60	49	45	47	54	85	15	34	<i>Gobiernos locales</i>
Remuneraciones	133	137	137	137	136	158	141	130	137	165	172	142	143	Remuneraciones
Gobierno nacional	20	23	21	21	20	25	21	18	19	20	26	22	24	Gobierno nacional
Gobierno regional	104	102	107	105	107	119	110	104	107	135	128	112	107	Gobierno regional
Gobiernos locales	9	11	9	11	8	14	10	8	10	10	17	8	12	Gobiernos locales
Bienes y Servicios	44	64	63	70	69	113	89	76	80	86	206	23	96	Bienes y Servicios
Gobierno nacional	11	15	14	15	16	52	31	20	23	22	93	11	67	Gobierno nacional
Gobierno regional	12	14	17	20	20	23	24	25	26	28	58	8	10	Gobierno regional
Gobiernos locales	21	34	32	35	32	38	34	31	30	36	55	5	19	Gobiernos locales
Transferencias ^{3/}	60	19	93	32	87	79	69	56	74	40	84	69	78	Transferencias
Gobierno nacional	50	8	81	19	74	46	55	43	59	24	55	58	67	Gobierno nacional
Gobierno regional	7	7	7	8	8	25	8	9	8	8	16	9	7	Gobierno regional
Gobiernos locales	3	4	5	6	5	9	6	5	7	7	13	2	4	Gobiernos locales
II. GASTOS DE CAPITAL	59	100	87	128	119	139	116	110	113	149	332	25	76	II. GASTOS DE CAPITAL
<i>Gobierno nacional</i>	14	19	21	34	33	45	38	25	24	47	127	16	23	<i>Gobierno nacional</i>
<i>Gobierno regional</i>	11	20	19	28	20	17	12	15	20	22	36	0	7	<i>Gobierno regional</i>
<i>Gobiernos locales</i>	33	61	48	66	66	77	66	69	68	80	168	8	46	<i>Gobiernos locales</i>
Formación bruta de capital ^{4/}	59	100	87	128	117	139	116	108	113	147	328	25	76	Formación bruta de capital
Gobierno nacional	14	19	21	34	32	45	38	24	24	45	124	16	23	Gobierno nacional
Gobierno regional	11	20	19	28	20	17	12	15	20	22	36	0	7	Gobierno regional
Gobiernos locales	33	61	48	66	64	77	66	68	68	80	168	8	46	Gobiernos locales
Otros gastos de capital ^{5/}	0	0	0	0	3	1	0	2	0	2	4	0	0	Otros gastos de capital
III. GASTO NO FINANCIERO TOTAL (I+II)	295	319	381	367	411	489	415	373	403	439	793	259	394	III. GASTO NO FINANCIERO TOTAL (I+II)
<i>Gobierno nacional</i>	95	65	137	89	143	168	145	106	126	113	302	107	181	<i>Gobierno nacional</i>
<i>Gobierno regional</i>	135	143	150	161	156	183	154	153	162	192	238	129	132	<i>Gobierno regional</i>
<i>Gobiernos locales</i>	65	110	94	117	112	138	115	113	115	134	253	24	81	<i>Gobiernos locales</i>

^{1/} Información actualizada al 28 de febrero de 2019.

^{2/} Considera las transferencias intergubernamentales del Gobierno Nacional.

^{3/} Incluye el pago de pensiones, donaciones, transferencias y otros gastos corrientes.

^{4/} Considera el gasto en Defensa e Interior.

^{5/} Incluye donaciones y transferencias.

Fuente: Ministerio de Economía y Finanzas (MEF).

Elaboración: BCRP, Sucursal Trujillo. Departamento de Estudios Económicos.

