



Cajamarca: Síntesis de Actividad Económica - Diciembre 2019 -

Departamento de Estudios Económicos
Sucursal Trujillo

Lunes 24 de febrero de 2020

El Banco Central de Reserva del Perú (BCRP) considera importante presentar un conjunto de indicadores sectoriales de la actividad económica regional, cuya base estadística es recopilada de las siguientes fuentes de información: INEI, MINAGRI, MINEM, PRODUCE, SBS, SUNAT, MEF y empresas.

Actividad Primaria

- En diciembre, la **actividad agropecuaria** mostró un aumento de 0,8 por ciento interanual, debido a la actividad pecuaria la cual registró un crecimiento de 5,6 por ciento interanual. Sin embargo, la actividad agrícola se contrajo 3,7 por ciento. Durante el año 2019, el sector agropecuario acumuló un crecimiento de 4,0 por ciento.
- El **sector minero** registró una caída de 15,5 por ciento interanual en el mes de diciembre, debido a los menores volúmenes de producción de oro (-18,0 por ciento) y cobre (-10,3 por ciento). Sin embargo, al cierre del año, la actividad minera acumuló un crecimiento de 1,2 por ciento interanual, sustentado en la mayor producción de oro (2,4 por ciento).

Otros Indicadores de Actividad Económica

- En diciembre, la **actividad manufacturera** creció 16,1 por ciento interanual. Este resultado se explica principalmente por la mayor producción en la industria de productos de molinería (36,6 por ciento).
- En el sector construcción, los **despachos de cemento** aumentaron 10,7 por ciento interanual y acumulan en el periodo enero a diciembre de 2019 un crecimiento de 16,7 por ciento.

Cajamarca: Otros indicadores de actividad económica (Variación % respecto a similar mes del año anterior)

	Jul. 19	Ago. 19	Sep. 19	Oct. 19	Nov. 19	Dic. 19
Producción industrial	↑ 7,0	↑ 13,7	↓ -11,0	↑ 31,8	↓ -14,3	↑ 16,1
Despacho de cemento	↑ 34,6	↑ 16,7	↑ 25,6	↑ 11,1	↑ 10,9	↑ 10,7
Exportaciones	↑ 15,2	↑ 1,6	↓ -0,3	↓ -16,4	↓ -23,7	↑ 8,3
Crédito total	↑ 11,4	↑ 11,8	↑ 11,5	↑ 11,5	↑ 11,6	-
Inversión pública ^{1/}	↓ -32,9	↓ -3,2	↑ 46,1	↑ 40,5	↓ -11,0	↓ -22,9

^{1/} En términos reales.

Fuentes: BCRP - Sucursal Trujillo, SUNAT y MEF.

- Las **exportaciones** del departamento de Cajamarca (US\$ 282 millones) aumentaron 8,3 por ciento interanual. Las exportaciones tradicionales crecieron 8,4 por ciento, sin embargo, las no tradicionales disminuyeron 28,6 por ciento. Las exportaciones acumuladas del año 2019 crecieron 20,7 por ciento.
- El **saldo del crédito** directo otorgado por las instituciones financieras a noviembre (S/ 4 353 millones) registró un crecimiento interanual de 11,6 por ciento. El crédito en moneda nacional creció 12,4 por ciento, mientras que en moneda extranjera disminuyó 7,6 por ciento.
- La **inversión pública** disminuyó 22,9 por ciento interanual en diciembre, por la menor ejecución del Gobierno Nacional (-46,8 por ciento) y de los Gobiernos Locales (-10,7 por ciento).

En diciembre, la actividad agropecuaria mostró una leve variación positiva de 0,8 por ciento interanual, debido a la actividad pecuaria la cual registró un crecimiento de 5,6 por ciento respecto al mismo mes del año pasado.

Cajamarca: Producción de principales productos agropecuarios ^{1/}

(Miles de toneladas)

Subsectores	Estructura Porcentual 2018 ^{2/}	Diciembre				Enero - Diciembre			
		2018	2019	Var.%	Contribución %	2018	2019	Var.%	Contribución %
AGRÍCOLA	64,1			-3,7	-1,9			3,5	2,2
Orientada al mercado externo y agroindustria ^{2/}	22,2			-1,1	0,0			11,1	2,5
Café	18,9	0,0	0,0	0,0	0,0	63,9	71,6	12,1	2,3
Maíz amarillo duro	2,7	4,2	4,2	-0,2	0,0	65,9	72,1	9,5	0,3
Cacao	0,3	0,1	0,1	-9,1	0,0	1,0	1,1	17,3	0,1
Palta	0,4	0,4	0,4	0,6	0,0	5,0	3,4	-31,6	-0,1
Orientada al mercado interno ^{2/}	41,8			-3,9	-1,9			-0,6	-0,2
Papa	9,9	28,9	16,8	-42,1	-5,8	355,9	348,7	-2,0	-0,2
Arroz cáscara	9,6	19,5	26,1	34,2	5,7	190,3	182,8	-3,9	-0,4
Maíz amiláceo	2,1	0,0	0,0	-25,0	0,0	27,6	31,1	12,7	0,3
Frijol grano seco	1,9	0,2	0,0	-90,7	-0,4	15,2	15,0	-1,1	0,0
Trigo	1,4	0,0	0,1	0,0	0,0	28,2	27,1	-4,1	-0,1
Yuca	1,4	7,3	6,4	-12,0	-0,3	67,7	62,9	-7,2	-0,1
Arveja grano seco	1,3	0,6	0,2	-64,8	-0,5	14,4	13,9	-3,1	0,0
Alfalfa	1,2	14,5	14,2	-1,8	0,0	171,1	169,9	-0,7	0,0
Arveja grano verde	1,0	0,0	0,0	83,0	0,0	19,7	17,0	-13,8	-0,1
PECUARIA	35,9			5,6	2,7			4,8	1,7
Leche	18,8	29,8	31,1	4,3	1,1	367,1	391,1	6,5	1,2
Carne de vacuno ^{3/}	12,7	1,8	1,9	7,1	1,1	24,0	24,7	2,7	0,3
Carne de porcino ^{3/}	1,8	0,5	0,6	13,4	0,3	6,3	6,5	3,7	0,1
Carne de ave ^{3/}	1,0	0,3	0,4	5,0	0,1	3,5	3,7	4,5	0,0
Carne de ovino ^{3/}	0,9	0,1	0,1	2,7	0,0	1,2	1,2	2,2	0,0
Huevo	0,4	0,2	0,2	-2,7	0,0	2,3	2,4	3,2	0,0
SECTOR AGROPECUARIO	100,0			0,8	0,8			4,0	4,0

Nota: Debido al redondeo de los datos parciales, los totales pueden diferir de la suma de las partes.

1/ Cifras preliminares.

2/ A precios de 2007.

3/ Peso neto.

Fuente: Ministerio de Agricultura y Riego.

Elaboración: BCRP, Sucursal Trujillo. Departamento de Estudios Económicos.

- El resultado del **subsector agrícola** se sustenta en la oferta de productos orientados al mercado interno, que disminuyó 3,9 por ciento, principalmente, por papa (-42,1 por ciento) y arveja grano seco (-64,8 por ciento). Por su parte, la menor producción de cultivos orientados al mercado externo y agroindustria (-1,1 por ciento), se explica básicamente por la menor superficie sembrada del maíz amarillo duro (-0,2 por ciento).
- El resultado de la **actividad pecuaria** (5,6 por ciento) se explica por la mayor producción de leche (4,3 por ciento), carne de vacuno (7,1 por ciento) y carne de porcino (13,4 por ciento).

En diciembre, la producción minera registró una caída de 15,5 con respecto al mismo mes del año anterior, ante los menores niveles de producción de oro (-18,0 por ciento) y cobre (-10,3 por ciento), siendo contrarrestada parcialmente por un crecimiento en la producción de plata (33,0 por ciento).

Cajamarca: Producción Minera ^{1/}

(Var. % real respecto al mismo periodo del año anterior)

	Estructura Porcentual 2018 ^{2/}	Diciembre				Enero - Diciembre			
		2018	2019	Var.%	Contribución%	2018	2019	Var.%	Contribución%
Oro (Onzas troy)	77,1	92 266	75 614	-18,0	-13,7	1 006 975	1 031 585	2,4	1,9
Cobre (TMF)	20,9	3 349	3 003	-10,3	-2,3	33 483	32 651	-2,5	-0,5
Plata (Onzas troy)	2,0	113 793	151 343	33,0	0,6	1 425 155	1 284 533	-9,9	-0,2
SECTOR MINERÍA ^{2/}	100,0			-15,5	-15,5			1,2	1,2

1/ Cifras preliminares.

2/ A precios de 2007.

Fuente: Ministerio de Energía y Minas.

Elaboración: BCRP, Sucursal Trujillo. Departamento de Estudios Económicos.

- En diciembre, la **producción minera** registró una caída de 15,5 con respecto al mismo mes del año anterior, ante los menores niveles de producción de oro (-18,0 por ciento) y cobre (-10,3 por ciento), siendo contrarrestada parcialmente por un crecimiento en la producción de plata (33,0 por ciento). La menor extracción de oro estuvo asociada a la disminución en la Minera Yanacocha (-20,5 por ciento), Minera La Zanja (-81,5 por ciento) y Gold Fields La Cima (-25,3 por ciento). Sin embargo, se registró un aumento de la producción de oro en Shahuindo (1,4 por ciento) y Compañía Minera Coimolache (4,1 por ciento). En tanto la menor extracción de cobre se debe al menor volumen obtenido por Gold Fields La Cima (-10,3 por ciento).

- En enero de 2020, el **precio promedio del oro (US\$/oz.tr. 1 559)** mostró un incremento de 5,4 por ciento, respecto al mes anterior. El incremento en el precio del metal fue explicado por la mayor demanda en respuesta al aumento de las tensiones geopolíticas y al juicio político interpuesto al presidente de los Estados Unidos. Además también influyó negativamente la emergencia de salud en China. En tanto, en términos interanuales el precio promedio del oro aumentó 20,7 por ciento.

Cajamarca: Evolución de la producción minera ^{1/}

(Var. % real respecto a similar mes del año anterior)

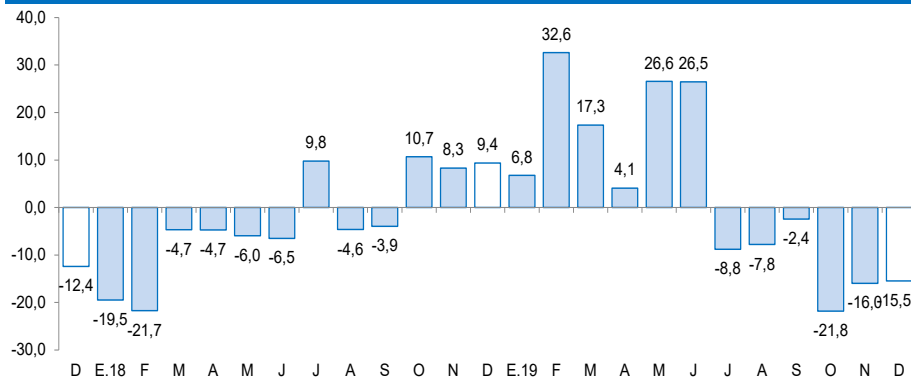

1/ A precios de 2007.

Fuente: MINEM.

Cotización internacional de oro

(US\$/oz. tr. promedio mensual – London Metal Exchange)

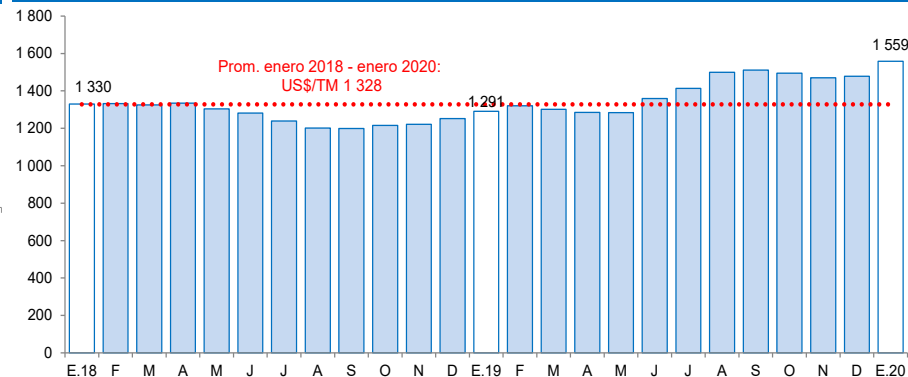

Fuente: Bloomberg.



En diciembre, la actividad manufacturera creció 16,1 por ciento interanual. Este resultado se explica principalmente por la mayor producción en la industria de productos de molinería (36,6 por ciento).

Cajamarca: Producción manufacturera

(Variación % real respecto al mismo periodo del año anterior)

Ramas de actividad	Estructura porcentual 2018 ^{2/}	Diciembre		Enero - Diciembre	
		Var.%	Contribución ^{3/}	Var.%	Contribución ^{3/}
Productos Lácteos	57,3	-2,5	-1,3	10,0	5,7
Queso	47,4	1,8	0,8	10,2	4,8
Mantequilla	0,2	-83,3	-0,2	-16,2	0,0
Yogurt	1,0	0,4	0,0	11,9	0,1
Manjar blanco	8,7	-26,9	-1,9	9,0	0,8
Productos de Molinería	40,7	36,6	17,1	2,6	1,1
Arroz pilado	40,7	36,6	17,1	2,6	1,1
Bebidas no Alcohólicas	1,7	20,0	0,3	-2,6	0,0
Agua embotellada	1,7	20,0	0,3	-2,6	0,0
Sustancias Químicas Básicas	0,3	16,2	0,0	12,5	0,0
Oxígeno	0,3	16,2	0,0	12,5	0,0
SECTOR MANUFACTURERA	100,0	16,1	16,1	6,7	6,7

1/ Cifras preliminares.

2/ A precios de 1994.

3/ En puntos porcentuales.

Fuente: Ministerio de Agricultura y Riego y empresas industriales.

Elaboración: BCRP, Sucursal Trujillo. Departamento de Estudios Económicos.

- La actividad manufacturera creció 16,1 por ciento interanual. Este resultado se explica principalmente por la mayor producción en la industria de productos de molinería (36,6 por ciento). Adicionalmente, registraron tasas de crecimiento positivas interanuales, la elaboración de agua embotellada (20 por ciento) y sustancias químicas básicas (oxígeno 16,2 por ciento). Por el contrario, la industria procesadora de recursos lácteos disminuyó 2,5 por ciento, explicado principalmente por la menor producción de manjar blanco (-26,9 por ciento) y mantequilla (-83,3 por ciento); mientras que la producción de quesos y yogurt aumentaron en 1,8 y 0,4 por ciento, respectivamente.

Cajamarca: Evolución de la producción manufacturera

(Variación % real respecto al mismo mes del año anterior)

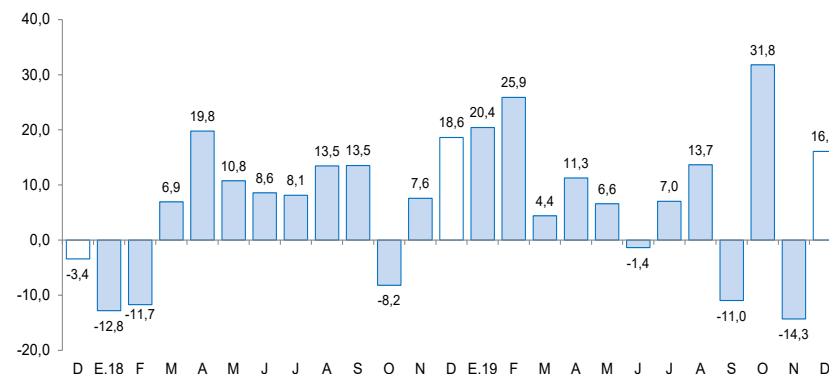

Fuente: Ministerio de Agricultura y Riego y empresas industriales.

En el sector construcción, los despachos de cemento aumentaron 10,9 por ciento interanual y acumulan en el periodo enero a diciembre de 2019 un crecimiento de 16,7 por ciento.

Cajamarca: Evolución de los despachos de cemento

(Var.% respecto a similar mes del año anterior)

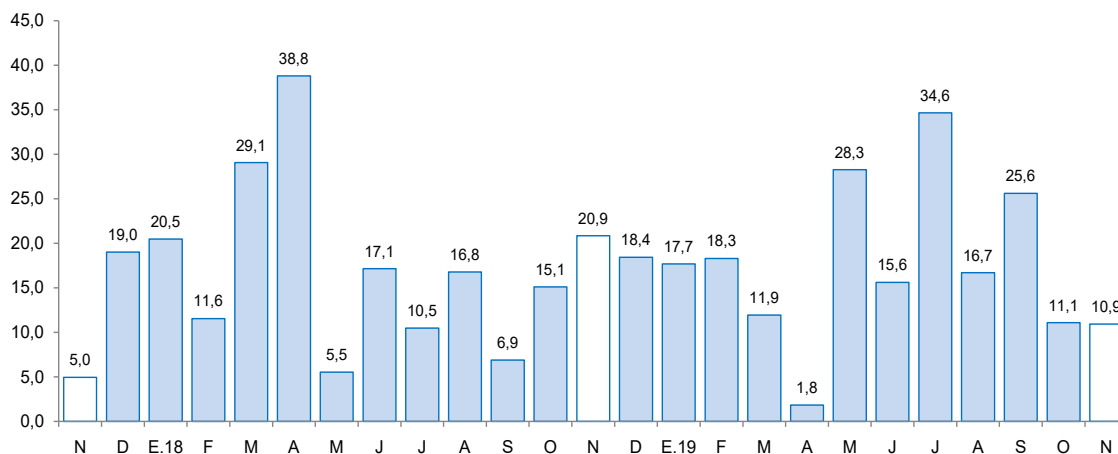

Fuente: Cermentos Pacasmayo S.A.A.

- En diciembre, los **despachos de cemento** aumentaron 10,9 por ciento respecto a similar mes de 2018 por un mayor dinamismo de la autoconstrucción (ejecución de obras en pequeña escala). Cabe señalar que los despachos de cemento registran treinta meses de crecimiento continuo.
- En el periodo acumulado de 2019, los **despachos de cemento** totalizaron un volumen de 351,5 mil toneladas métricas, lo que significó un incremento de 16,7 por ciento con relación a lo registrado en análogo periodo de 2018.

En diciembre, las exportaciones del departamento de Cajamarca (US\$ 282 millones) aumentaron 8,3 por ciento interanual. Las exportaciones tradicionales crecieron 8,4 por ciento, sin embargo, las no tradicionales disminuyeron 28,6 por ciento.

Cajamarca: Exportaciones por grupo de productos ^{1/}

(Valor FOB en millones de US\$)

TIPO	Diciembre			Enero - Diciembre		
	2018	2019	Var. %	2018	2019	Var. %
Productos Tradicionales	260	282	8,4	2 901	3 503	20,7
Agrícolas	28	36	26,0	254	235	-7,7
Mineros	232	246	6,2	2 647	3 268	23,5
Productos No Tradicionales	0	0	-28,6	8	10	17,2
Agropecuarios	0	0	-26,1	3	7	121,1
Químicos	0	0	3/	0	0	-71,4
Productos mineros no metálicos	0	0	-85,3	0	0	35,2
Otros	0	0	-100,0	5	2	-50,4
Otros ^{2/}	0	0	-	0	0	-45,6
TOTAL ^{4/}	260	282	8,3	2 910	3 513	20,7

1/ Cifras preliminares.

2/ Comprende la venta de combustibles y alimentos a naves extranjeras y la reparación de bienes de capital.

3/ Variación porcentual superior a 1000.

4/ Debido al redondeo de los datos parciales, los totales pueden diferir de la suma de las partes.

Fuente: SUNAT.

Elaboración: BCRP. Sucursal Trujillo. Departamento de Estudios Económicos.

- Las **exportaciones tradicionales** (US\$ 282 millones) que representaron el 99,6 por ciento del total exportado en el mes, aumentaron por las ventas de productos agrícolas (26,0 por ciento), explicado por la mayor exportación de café (26,1 por ciento); en el mismo sentido crecieron las ventas de productos mineros (6,2 por ciento), explicado por las mayores ventas de oro (13,8 por ciento).
- Las **exportaciones no tradicionales** disminuyeron 28,6 por ciento, por menores ventas de productos agropecuarios (-26,1 por ciento) debido a la mayor venta de goma de tara (-73,8 por ciento). Durante el año 2019, las exportaciones no tradicionales sumaron US\$ 10 millones, 17,2 por ciento mayor a lo registrado en el periodo anterior.
- Las exportaciones totales en el año 2019 se destinaron principalmente a tres países. En primer lugar destaca Bolivia con una participación de 48,6 por ciento del total exportado. En segundo y tercer lugar se ubican Suiza (25,9 por ciento) y Canadá (5,9 por ciento) respectivamente, con una participación conjunta de 31,8 por ciento; siendo el oro el principal mineral exportado a los tres países.

El saldo del crédito en Cajamarca (S/ 4 353 millones) registró un aumento interanual de 11,6 por ciento en noviembre, cifra inferior a la registrada en igual mes del año anterior 2018 (12,8 por ciento).

Cajamarca: Crédito

(Saldos a fin de periodo en millones de soles)

Instituciones	Noviembre			
	2018	2019	Estructura %	Var. %
Banco de la Nación ^{1/}	215	209	4,8	-2,6
Agrobanco ^{2/}	23	11	0,3	-50,8
Banca múltiple	2 437	2 722	62,5	11,7
Instituciones no bancarias	1 227	1 410	32,4	14,9
Cajas municipales	799	892	20,5	11,7
Cajas rurales	48	63	1,4	30,0
Edpymes	24	28	0,6	15,7
Empresas financieras	355	427	9,8	20,2
TOTAL ^{3/}	3 902	4 353	100,0	11,6
En M/N	3 745	4 208	96,7	12,4
En M/E	157	145	3,3	-7,6

1/ Considera solo los créditos de consumo e hipotecario.

2/ No considera los créditos a las demás empresas del sistema financiero.

3/ Debido al redondeo de los datos parciales, los totales pueden diferir de la suma de las partes.

Fuente: Superintendencia de Banca, Seguros y AFP (SBS).

Elaboración: BCRP, Sucursal Trujillo. Departamento de Estudios Económicos.

La **tasa de morosidad** en noviembre de 2019 fue de 4,8 por ciento, cifra similar a lo registrado en similar mes de 2018. En las instituciones no bancarias (6,4 por ciento), aumentó 0,9 punto porcentual; por otro lado, en la banca múltiple (4,0 por ciento) disminuyó 0,4 puntos porcentuales. En tanto, la morosidad en el Banco de la Nación (1,6 por ciento) fue mayor en 0,3 puntos porcentuales.

Cajamarca: Evolución del crédito

(Var. % respecto a similar mes del año anterior)

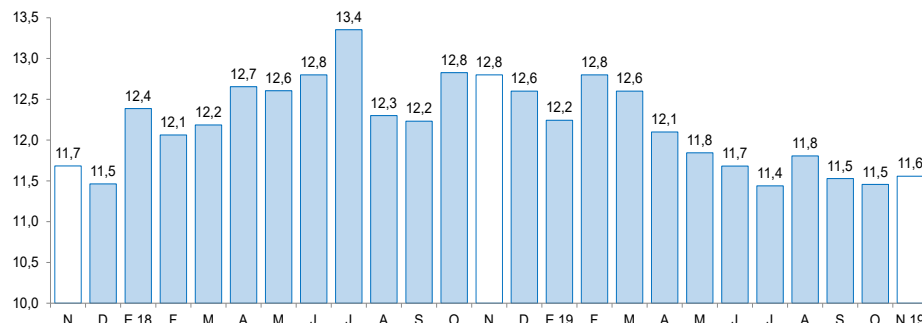

Fuente: Superintendencia de Banca, Seguros y AFP (SBS).

Cajamarca: Tasa de morosidad ^{1/}

(Porcentaje)

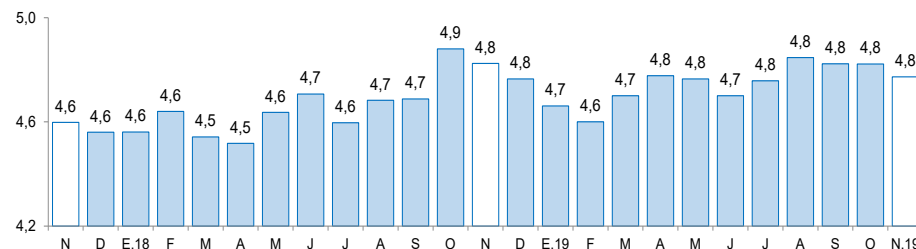

1/ Morosidad = (créditos vencidos + créditos en cobranza judicial) / colocaciones brutas.

Fuente: Superintendencia de Banca, Seguros y AFP (SBS).

El saldo de los depósitos en las instituciones financieras en Cajamarca a noviembre, ascendió a S/ 2 621 millones, lo que significó un crecimiento de 7,1 por ciento interanual.

Cajamarca: Depósitos

(Saldos a fin de periodo en millones de soles)

Instituciones	Noviembre			
	2018	2019	Estructura %	Var. %
Banco de la Nación	576	594	22,7	3,2
Banca múltiple	1 314	1 403	53,5	6,8
Instituciones no bancarias	557	624	23,8	12,1
Cajas municipales	450	493	18,8	9,7
Cajas rurales	4	6	0,2	37,4
Empresas financieras	103	125	4,8	21,3
TOTAL ^{1/}	2 447	2 621	100,0	7,1
Depósitos a la vista	640	614	23,4	-4,1
Depósitos de ahorro	1 089	1 201	45,8	10,2
Depósitos a plazo	717	807	30,8	12,5
En MN	2 033	2 242	85,6	10,3
En ME	413	379	14,4	-8,4

1/ Debido al redondeo de los datos parciales, los totales pueden diferir de la suma de las partes.

Fuente: Superintendencia de Banca, Seguros y AFP (SBS).

Elaboración: BCRP, Sucursal Trujillo. Departamento de Estudios Económicos.

Cajamarca: Evolución de los depósitos

(Var.% respecto a similar mes del año anterior)

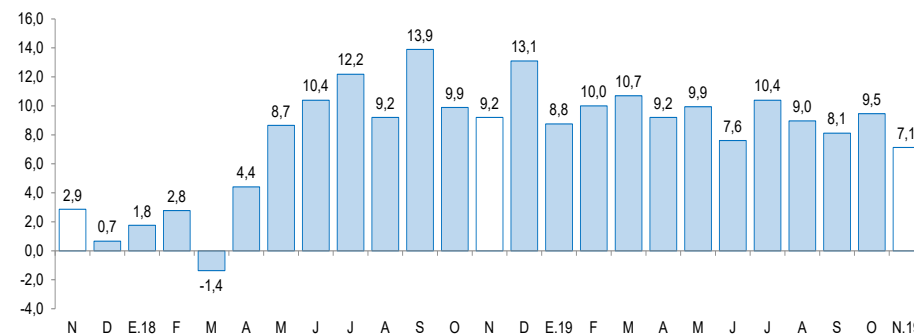

Fuente: Superintendencia de Banca, Seguros y AFP (SBS).

- Por **tipo de institución**, los depósitos en la banca múltiple, que representan el 53,5 por ciento de los depósitos totales, aumentaron 6,8 por ciento. En las instituciones no bancarias, el aumento fue de 12,1 por ciento, impulsado por las cajas rurales (37,4 por ciento), las empresas financieras (21,3 por ciento) y las cajas municipales (9,7 por ciento). En tanto, los depósitos en el Banco de la Nación, que cuentan con una participación del 22,7 por ciento de los depósitos totales, aumentaron 3,2 por ciento interanual.

La inversión pública disminuyó 22,9 por ciento interanual en diciembre, por la menor ejecución del Gobierno Nacional (-46,8 por ciento) y de los Gobiernos Locales (-10,7 por ciento).

Cajamarca: Inversión pública ^{1/} (En millones de soles)

Niveles de gobierno	Diciembre			Enero - Diciembre		
	2018	2019	Var. % real	2018	2019	Var. % real
Gobierno Nacional	124	67	-46.8	424	464	7.2
Gobierno Regional	36	38	2.4	220	179	-20.7
Gobiernos locales	168	153	-10.7	814	768	-7.5
Total	328	258	-22.9	1 458	1 411	-5.2

^{1/} Información actualizada al 31 de diciembre de 2019.

Fuente: Ministerio de Economía y Finanzas (MEF).

Cajamarca: Evolución de la inversión pública (Var.% real respecto a similar mes del año anterior)

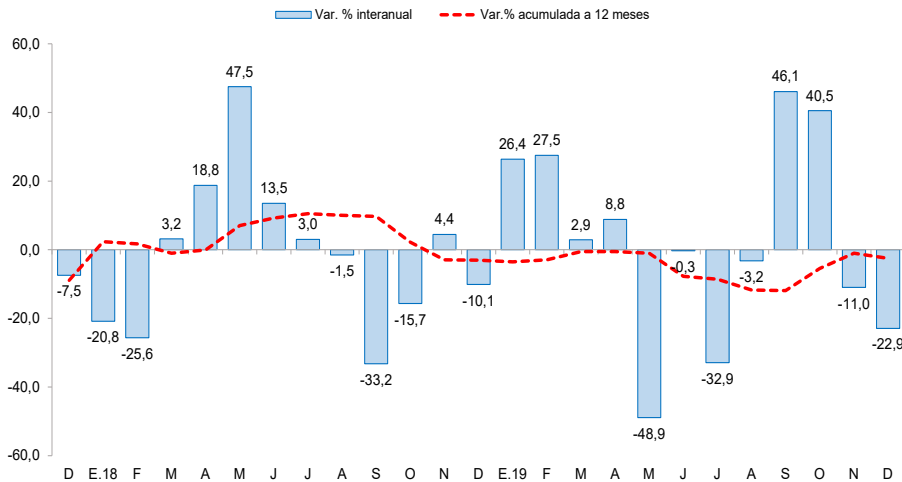

- La **inversión pública** disminuyó 22,9 por ciento interanual en diciembre, por la menor ejecución del Gobierno Nacional (-46,8 por ciento) y de los Gobiernos Locales (-10,7 por ciento). El desempeño del Gobierno Nacional se explica, principalmente, por la menor ejecución de proyectos de educación (-59,7 por ciento) y transporte (-38,6 por ciento). En el acumulado del año 2019, la inversión registró una disminución de 5,2 por ciento interanual, sustentada por la menor ejecución del Gobierno Regional (-20,7 por ciento) y de los Gobiernos Locales (-7,5 por ciento).
- En cuanto al **avance de la inversión pública**, en el año 2019, representa el 56,7 por ciento del PIM, inferior en 2,7 puntos porcentuales de lo ejecutado en igual periodo de 2018. El Gobierno Nacional registra un avance de 61,9 por ciento, seguido por los Gobiernos locales (58,8 por ciento) y por el Gobierno regional (41,0 por ciento).
- Entre los principales proyectos que el **Gobierno nacional** desembolsó en el mes destacan: “Reemplazo de 14 puentes en los corredores viales nacionales: Ciudad de Dios - Cajamarca” (S/ 7,1 millones); y “Mejoramiento de los servicios de administración de justicia de los órganos jurisdiccionales e implementación del ncpp en la sede principal del distrito de Cajamarca” (S/7,1 millones).
- En el **Gobierno regional** destacan los proyectos de: “Mejoramiento del camino vecinal puente Techin – cruce Chirimoyo, Cutervo” (S/. 4,1 millones) y “Mejoramiento del sistema de riego para los caseríos de Chiribamba y La Putaga, distrito de Huambo” (S/. 2,9 millones).
- Por su parte, los **Gobiernos locales**: “Mejoramiento de transitabilidad vehicular en la carretera C.P. Otuzco.” (S/.13,1 millones) y “Mejoramiento de la pavimentación de la Av. San Juan y Fujimori de la localidad de La Grama, provincia de San Marcos” (S/. 3,1 millones).