



Cajamarca: Síntesis de Actividad Económica - Julio 2019 -

Departamento de Estudios Económicos
Sucursal Trujillo

Martes 24 de setiembre de 2019

El Banco Central de Reserva del Perú (BCRP) considera importante presentar un conjunto de indicadores sectoriales de la actividad económica regional, cuya base estadística es recopilada de las siguientes fuentes de información: INEI, MINAGRI, MINEM, PRODUCE, SBS, SUNAT, MEF y empresas.

Actividad Primaria

- La **actividad agropecuaria** creció 11,6 por ciento interanual en julio, como resultado de la mayor producción agrícola (14,2 por ciento) y pecuaria (3,9 por ciento). En los primeros siete meses de 2019, el sector agropecuario acumuló un crecimiento de 5,2 por ciento.
- En julio, la **producción minera** mostró resultados negativos al registrar una disminución de 8,8 por ciento interanual. El resultado se explica la menor producción de oro, cobre y plata. No obstante, de enero a julio, la actividad minera mostró un crecimiento de 13,9 por ciento respecto a similar periodo del año anterior, sustentado en la mayor producción de oro y cobre.

Otros Indicadores de Actividad Económica

- En julio, la **actividad manufacturera** aumentó 7,1 por ciento interanual con lo cual retoma su trayectoria expansiva que venía sosteniendo por siete meses consecutivos previos a la caída observada en el mes previo.
- En el sector construcción, los **despachos de cemento** aumentaron en el mes 34,6 por ciento interanual y acumulan en los meses de enero a julio del año un crecimiento de 19,2 por ciento.
- Las **exportaciones** del departamento de Cajamarca en julio (US\$ 247 millones), aumentaron 6,9 por ciento respecto a similar mes de 2018. Las exportaciones tradicionales crecieron 7,5 por ciento, mientras que las no tradicionales disminuyeron 68,1 por ciento.
- El **saldo del crédito directo** otorgado por las instituciones financieras a julio (S/ 4 167 millones) registró un crecimiento interanual de 11,4 por ciento. El crédito en moneda nacional creció 12,3 por ciento, mientras que en moneda extranjera disminuyó 8,9 por ciento.
- La **inversión pública** disminuyó 32,9 por ciento interanual en julio, por la menor ejecución de los Gobiernos locales (-46,1 por ciento) y del Gobierno nacional (-26,7 por ciento). En los primeros siete meses del año, la inversión pública acumula una caída de -11,8 por ciento.

Cajamarca: Otros indicadores de actividad económica

(Variación % respecto a similar mes del año anterior)

	Feb. 19	Mar. 19	Abr. 19	May. 19	Jun. 19	Jul. 19
Producción industrial	↑ 25,9	↑ 4,4	↑ 27,7	↑ 6,5	↓ -1,5	↑ 7,1
Despacho de cemento	↑ 18,3	↑ 11,9	↑ 1,8	↑ 28,3	↑ 15,6	↑ 34,6
Exportaciones	↑ 13,5	↑ 43,8	↓ -13,2	↑ 25,7	↓ -13,4	↑ 6,9
Crédito total	↑ 12,8	↑ 12,6	↑ 12,1	↑ 11,8	↑ 11,7	↑ 11,4
Inversión pública ^{1/}	↑ 27,5	↑ 2,9	↑ 8,8	↓ -49,6	↓ -2,0	↓ -32,9

^{1/} En términos reales.

Fuentes: BCRP - Sucursal Trujillo, SUNAT y MEF.

La actividad agropecuaria creció 11,6 por ciento interanual en julio, como resultado de la mayor producción agrícola (14,2 por ciento) y pecuaria (3,9 por ciento). En los primeros siete meses de 2019, el sector agropecuario acumuló un crecimiento de 5,2 por ciento.

Cajamarca: Producción de principales productos agropecuarios ^{1/}

(Miles de toneladas)

Subsectores	Estructura Porcentual 2018 ^{2/}	Julio				Enero - Julio			
		2018	2019	Var. %	Contribución %	2018	2019	Var. %	Contribución %
AGRÍCOLA	64,1			14,2	10,6			6,3	4,2
Orientada al mercado externo y agroindustria ^{2/}	22,2			27,1	11,1			12,3	3,2
Café	18,9	14,5	19,5	34,5	12,0	49,2	55,6	13,0	2,9
Maíz amarillo duro	2,7	18,1	15,4	-14,7	-0,9	50,0	56,0	12,0	0,4
Cacao	0,3	0,0	0,1	71,5	0,1	0,7	0,8	17,9	0,1
Palta	0,4	0,3	0,2	-38,2	-0,1	3,8	2,7	-29,7	-0,1
Orientada al mercado interno ^{2/}	41,8			-1,5	-0,5			2,5	1,0
Papa	9,9	18,9	16,8	-11,4	-0,5	241,2	246,9	2,4	0,2
Arroz cáscara	9,6	17,3	15,2	-12,4	-0,9	98,0	98,0	0,1	0,0
Maíz amiláceo	2,1	5,3	5,4	3,0	0,1	26,0	28,2	8,8	0,3
Frijol grano seco	1,9	3,6	4,6	26,4	1,0	12,8	14,1	9,7	0,2
Trigo	1,4	7,7	8,9	16,1	0,5	11,1	12,6	13,5	0,1
Yuca	1,4	3,5	0,0	2,8	0,0	37,4	0,0	-4,9	-0,1
Arveja grano seco	1,3	0,9	0,0	29,6	0,2	1,5	0,0	31,3	0,1
Alfalfa	1,2	14,4	13,7	-4,6	0,0	100,6	97,8	-2,8	0,0
Arveja grano verde	1,0	2,1	1,7	-18,5	-0,2	13,8	13,3	-3,7	0,0
PECUARIA	35,9			3,9	1,0			2,9	1,0
Leche	18,8	31,0	31,6	2,0	0,3	217,2	226,9	4,4	0,8
Carne de vacuno ^{3/}	12,7	2,0	2,2	7,9	0,7	14,1	14,2	0,8	0,1
Carne de porcino ^{3/}	1,8	0,5	0,0	4,4	0,1	3,7	2,0	2,1	0,0
Carne de ave ^{3/}	1,0	0,3	0,4	2,4	0,0	2,0	2,1	4,8	0,0
Carne de ovino ^{3/}	0,9	0,1	0,1	-3,8	0,0	0,7	0,7	0,6	0,0
Huevo	0,4	0,2	0,2	1,9	0,0	1,3	1,4	5,2	0,0
SECTOR AGROPECUARIO	100,0			11,6	11,6			5,2	5,2

Nota: Debido al redondeo de los datos parciales, los totales pueden diferir de la suma de las partes.

1 / Cifras preliminares.

2/ A precios de 2007.

3/ Peso neto.

Fuente: Ministerio de Agricultura y Riego.

Elaboración: BCRP, Sucursal Trujillo. Departamento de Estudios Económicos.

- El resultado del **subsector agrícola** se sustenta en la mayor producción de cultivos orientados al mercado externo y agroindustrial (27,1 por ciento), básicamente, café (34,5 por ciento), por mayor área cosechada. Por otro lado, la oferta de productos orientados al mercado interno disminuyó 1,5 por ciento, principalmente, arroz cáscara (-12,4 por ciento) y papa (-11,4 por ciento), por menores superficies cosechadas.
- El resultado de la **actividad pecuaria** (3,9 por ciento) se explica por la mayor producción de leche (2,0 por ciento) y carne de vacuno (7,9 por ciento).

En julio, la producción minera mostró resultados negativos al registrar una disminución de 8,8 por ciento interanual. El resultado se explica la menor producción de oro, cobre y plata. No obstante, de enero a julio, la actividad minera mostró un crecimiento de 13,9 por ciento respecto a similar periodo del año anterior, sustentado en la mayor producción de oro y cobre.

Cajamarca: Producción Minera ^{1/}

(Var. % real respecto al mismo periodo del año anterior)

Estructura Porcentual 2018 ^{2/}	Julio				Enero - Julio				
	2018	2019	Var.%	Contribución%	2018	2019	Var.%	Contribución%	
Oro (Onzas troy)	77,1	92 815	90 038	-3,0	-2,3	519 764	612 506	17,8	13,5
Cobre (TMF)	20,9	3 186	2 283	-28,3	-6,1	18 441	19 212	4,2	0,9
Plata (Onzas troy)	2,0	131 516	101 775	-22,6	-0,4	799 006	600 932	-24,8	-0,5
SECTOR MINERÍA ^{2/}	100,0			-8,8	-8,8			13,9	13,9

^{1/} Cifras preliminares.

^{2/} A precios de 2007.

Fuente: Ministerio de Energía y Minas.

Elaboración: BCRP, Sucursal Trujillo. Departamento de Estudios Económicos.

- La **actividad minera** registró una reducción de 8,8 por ciento interanual, el resultado se explica por la caída de todos los metales: oro (-3,0 por ciento), cobre (-28,3 por ciento) y plata (-22,6 por ciento).
- La disminución en la producción de oro, responde a una menor extracción por parte de Minera La Zanja (-83,7 por ciento), Gold Fields la Cima (-24,1 por ciento) y Compañía Minera Coimolache (-14,6 por ciento). No obstante el aumento en la producción de Minera Yanacocha (2,6 por ciento) y Shahuindo (81,6 por ciento), atenuó parcialmente la caída del mineral.

Cajamarca: Evolución de la producción minera ^{1/}

(Var. % real respecto a similar mes del año anterior)

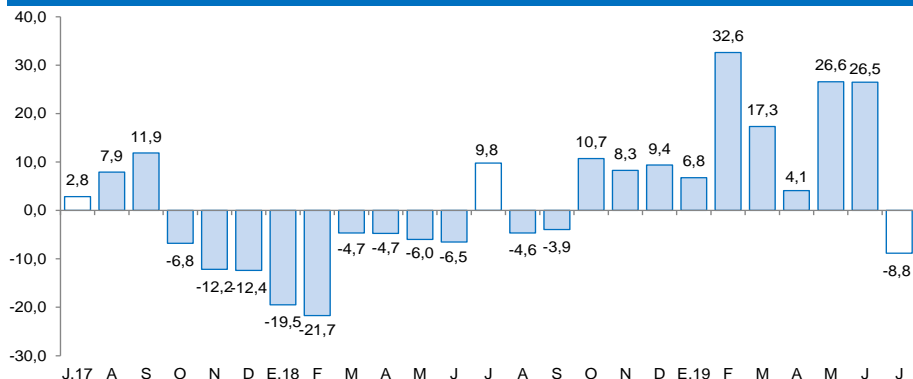

^{1/} A precios de 2007.

Fuente: MINEM.

Cotización internacional de oro

(US\$/oz.tr. promedio mensual – London Metal Exchange)

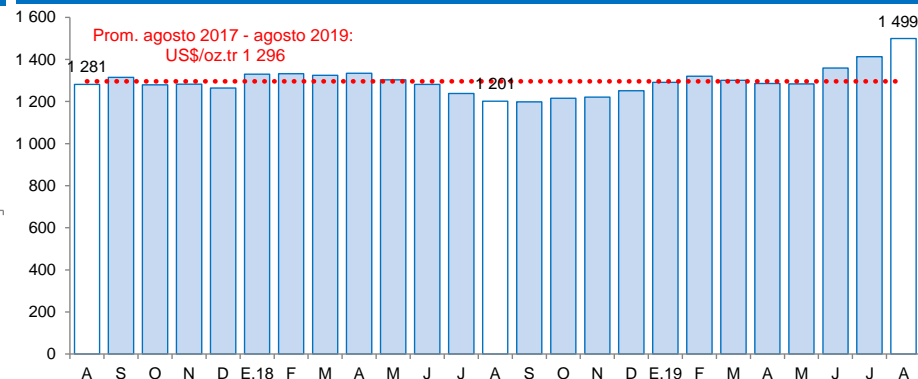

Fuente: Bloomberg.

En julio, la actividad manufacturera aumentó 7,1 por ciento interanual con lo cual retoma su trayectoria expansiva que venía sosteniendo por siete meses consecutivos previos a la caída observada en el mes previo.

Cajamarca: Producción manufacturera

(Variación % real respecto al mismo periodo del año anterior)

Ramas de actividad	Estructura porcentual 2018 ^{2/}	Julio		Enero - Julio	
		Var.%	Contribución ^{3/}	Var.%	Contribución ^{3/}
Productos Lácteos	57,3	22,3	12,5	13,7	8,1
Queso	47,4	22,6	10,1	14,4	7,1
Mantequilla	0,2	9,5	0,0	-2,6	0,0
Yogurt	1,0	17,3	0,2	14,6	0,2
Manjar blanco	8,7	21,8	2,2	10,2	0,9
Productos de Molinería	40,7	-12,4	-5,2	5,6	2,2
Arroz pilado	40,7	-12,4	-5,2	5,6	2,2
Bebidas no Alcohólicas	1,7	-11,7	-0,2	-16,2	-0,3
Agua embotellada	1,7	-11,7	-0,2	-16,2	-0,3
Sustancias Químicas Básicas	0,3	11,4	0,0	10,5	0,0
Oxígeno	0,3	11,4	0,0	10,5	0,0
SECTOR MANUFACTURA	100,0	7,1	7,1	10,0	10,0

1/ Cifras preliminares.

2/ A precios de 1994.

3/ En puntos porcentuales.

Fuente: Ministerio de Agricultura y Riego y empresas industriales.

Elaboración: BCRP, Sucursal Trujillo. Departamento de Estudios Económicos.

- La **actividad manufacturera** aumentó 7,1 por ciento interanual con lo cual retoma su trayectoria expansiva. Ello se debió a la mayor producción obtenida en la industria de productos lácteos (22,3 por ciento), así como de sustancias químicas básicas (11,4 por ciento); en el primer caso, por mayor producción de quesos (22,6 por ciento) y en menor medida, manjar blanco (21,8 por ciento); y en el segundo caso, por una mayor producción de oxígeno. El resto de industrias presentaron resultado negativo: la industria de molinería (arroz pilado), cayó 12,4 por ciento; en tanto, la industria de bebidas no alcohólicas (agua embotellada) disminuyó su producción en 11,7 por ciento; en ambos casos, por razones de mercado.

Cajamarca: Evolución de la producción manufacturera

(Variación % real respecto al mismo mes del año anterior)

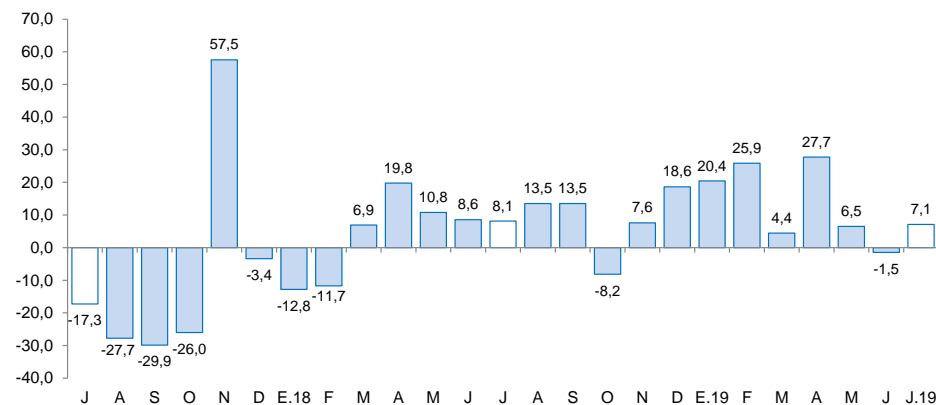

Fuente: Ministerio de Agricultura y Riego y empresas industriales.

En julio, los despachos de cemento aumentaron 34,6 por ciento interanual, asimismo, durante el primer semestre, el crecimiento fue 19,2 por ciento.

Cajamarca: Evolución de los despachos de cemento (Var.% respecto a similar mes del año anterior)

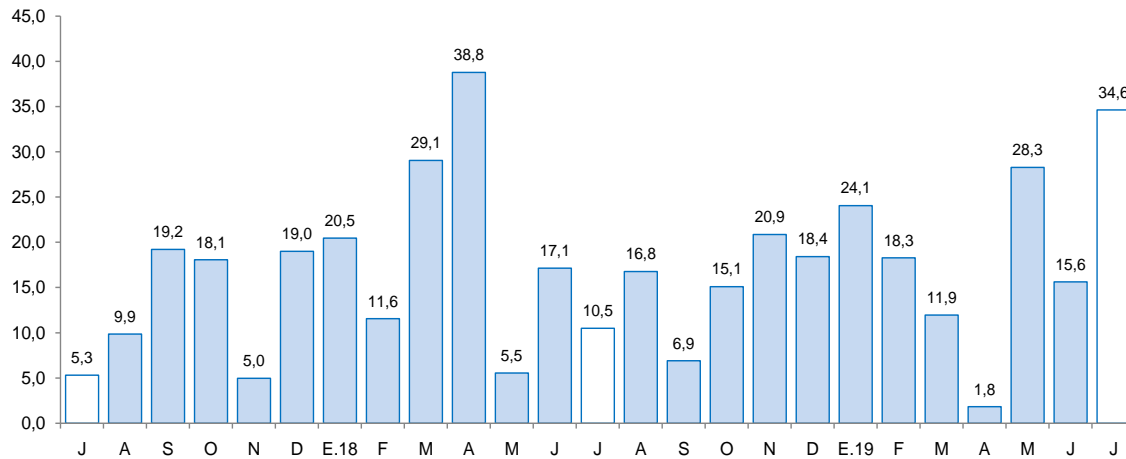

Fuente: Cementos Pacasmayo S.A.A.

- En julio, los **despachos de cemento** aumentaron 34,6 por ciento respecto a similar mes de 2018 debido al mayor avance físico de diversas obras públicas, aunado al dinamismo de la autoconstrucción (ejecución de obras en pequeña escala). Cabe señalar que los despachos de cemento registran veintiséis meses de crecimiento continuo.
- En los primeros siete meses del año, los despachos de cemento totalizaron un volumen de 190,1 mil toneladas métricas, lo que significó un incremento de 19,2 por ciento con relación a lo registrado en análogo periodo de 2018 (159,5 mil Tm.).

Las exportaciones del departamento de Cajamarca en julio (US\$ 247 millones), aumentaron 6,9 por ciento respecto a similar mes de 2018. Las exportaciones tradicionales crecieron 6,9 por ciento, mientras que las no tradicionales disminuyeron 68,1 por ciento.

Cajamarca: Exportaciones por grupo de productos ^{1/}

(Valor FOB en millones de US\$)

TIPO	Julio			Enero - Julio		
	2018	2019	Var. %	2018	2019	Var. %
Productos Tradicionales	229	246	7,5	1500	1592	6,1
Agrícolas	23	23	-1,0	78	59	-23,9
Mineros	206	223	8,5	1423	1533	7,7
Productos No Tradicionales	2	1	-68,1	6	7	13,9
Agropecuarios	1	0	-70,2	2	5	169,7
Químicos	0	0	-98,3	0	0	-89,7
Productos mineros no metálicos	0	0	-	0	0	-
Otros	1	0	-59,7	4	2	-54,9
Otros ^{2/}	0	0	-	0	0	-100,0
TOTAL ^{4/}	231	247	6,9	1 506	1 598	6,1

^{1/} Cifras preliminares.

^{2/} Comprende la venta de combustibles y alimentos a naves extranjeras y la reparación de bienes de capital.

^{3/} Variación porcentual superior a 1000.

^{4/} Debido al redondeo de los datos parciales, los totales pueden diferir de la suma de las partes.

Fuente: SUNAT.

Elaboración: BCRP. Sucursal Trujillo. Departamento de Estudios Económicos.

- Las **exportaciones tradicionales** (US\$ 247 millones), que representaron el 99,7 por ciento del total exportado en el mes, aumentaron 7,5 por ciento por las mayores ventas de productos mineros (-13,2 por ciento), principalmente, cobre (98,2 por ciento) explicado por un mayor volumen embarcado. Las exportaciones tradicionales, en el periodo de enero a julio acumulan un crecimiento de 6,1 por ciento.
- La caída de las **exportaciones no tradicionales**, fue resultado de las menores ventas de productos agropecuarios, principalmente, tara en polvo (-80,0 por ciento). En los siete primeros meses de 2019, las exportaciones de productos no tradicionales acumulan un crecimiento de 13,9 por ciento.

Las exportaciones acumuladas en el periodo enero a julio de 2019, en términos de valores, se concentraron en tres países, que adquieren en conjunto el 81,6 por ciento del total. Los principales mercados de destino lo conforman Bolivia (41,3 por ciento), seguido de Suiza (34,3 por ciento) y Alemania (6,1 por ciento); hacia los dos primeros países se exporta principalmente oro, mientras que para Alemania se exporta cobre.

El saldo del crédito en Cajamarca (S/ 4 167 millones) registró un aumento interanual de 11,4 por ciento en julio, cifra inferior a la registrada en igual mes del año anterior 2018 (13,4 por ciento).

Cajamarca: Crédito

(Saldos a fin de periodo en millones de soles)

Instituciones	Julio			
	2018	2019	Estructura %	Var. %
Banco de la Nación ^{1/}	209	214	5,1	2,2
Agrobanco ^{2/}	28	12	0,3	-57,0
Banca múltiple	2 320	2 587	62,1	11,5
Instituciones no bancarias	1 182	1 354	32,5	14,5
Cajas municipales	777	865	20,8	11,3
Cajas rurales	41	66	1,6	62,9
Edpymes	23	28	0,7	19,7
Empresas financieras	341	395	9,5	15,5
TOTAL ^{3/}	3 739	4 167	100,0	11,4
En MN	3 582	4 023	96,5	12,3
En ME	158	144	3,5	-8,9

1/ Considera solo los créditos de consumo e hipotecario.

2/ No considera los créditos a las demás empresas del sistema financiero.

3/ Debido al redondeo de los datos parciales, los totales pueden diferir de la suma de las partes.

Fuente: Superintendencia de Banca, Seguros y AFP (SBS).

Elaboración: BCRP, Sucursal Trujillo. Departamento de Estudios Económicos.

La **tasa de morosidad** en junio de 2019 fue de 4,7 por ciento, cifra similar a lo registrado en similar mes de 2018 (4,7 por ciento). En las instituciones no bancarias (5,7 por ciento), aumentó 0,5 punto porcentual; asimismo, en la banca múltiple (4,4 por ciento) disminuyó 0,1 puntos porcentuales. En tanto, la morosidad en el Banco de la Nación (1,4 por ciento) fue mayor en 0,2 puntos porcentuales.

Cajamarca: Evolución del crédito

(Var. % respecto a similar mes del año anterior)

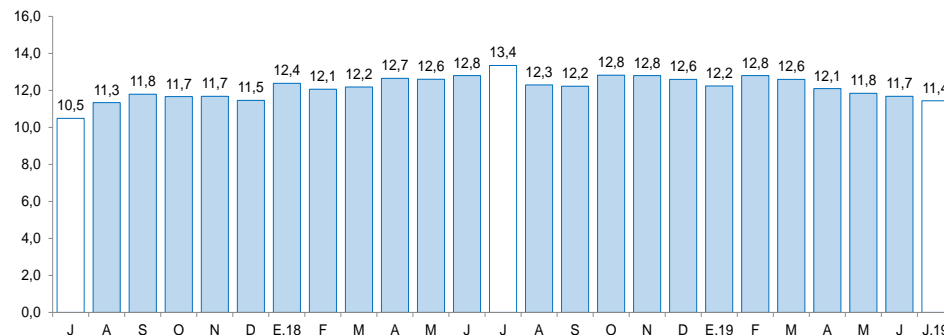

Fuente: Superintendencia de Banca, Seguros y AFP (SBS).

Cajamarca: Tasa de morosidad ^{1/}

(Porcentaje)

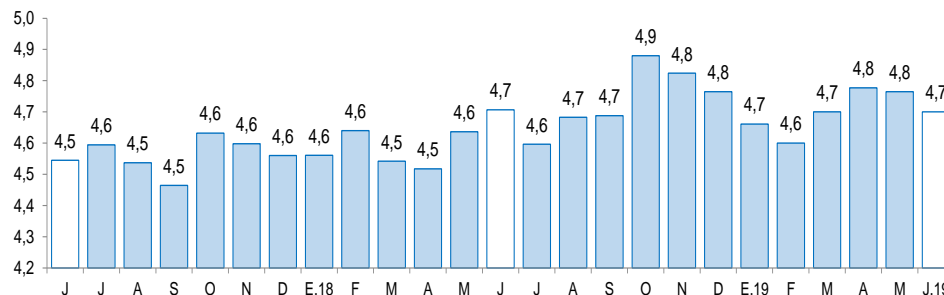

1/ Morosidad = (créditos vencidos + créditos en cobranza judicial) / colocaciones brutas.

Fuente: Superintendencia de Banca, Seguros y AFP (SBS).

El saldo de los depósitos en las instituciones financieras en Cajamarca al mes de julio, ascendió a S/ 2 569 millones, lo que significó un crecimiento de 10,4 por ciento interanual.

Cajamarca: Depósitos

(Saldos a fin de periodo en millones de soles)

Instituciones	Julio			
	2018	2019	Estructura %	Var. %
Banco de la Nación	586	567	22,1	-3,3
Banca múltiple	1 228	1 422	55,4	15,8
Instituciones no bancarias	514	580	22,6	13,0
Cajas municipales	417	462	18,0	10,7
Cajas rurales	4	6	0,2	66,2
Empresas financieras	93	113	4,4	20,9
TOTAL ^{1/}	2 328	2 569	100,0	10,4
Depósitos a la vista	601	653	25,4	8,7
Depósitos de ahorro	1 051	1 151	44,8	9,5
Depósitos a plazo	676	765	29,8	13,2
En MN	1 976	2 082	81,1	5,4
En ME	352	487	18,9	38,3

1/ Debido al redondeo de los datos parciales, los totales pueden diferir de la suma de las partes.

Fuente: Superintendencia de Banca, Seguros y AFP (SBS).

Elaboración: BCRP, Sucursal Trujillo. Departamento de Estudios Económicos.

- Por **tipo de institución**, los depósitos en la banca múltiple, que representan el 55,4 por ciento de los depósitos totales, aumentaron 15,8 por ciento. En las instituciones no bancarias, el aumento fue de 13,0 por ciento, impulsado por las cajas rurales (66,2 por ciento), las empresas financieras (20,9 por ciento) y las cajas municipales (10,7 por ciento). En tanto, los depósitos en el Banco de la Nación, que cuentan con una participación del 22,1 por ciento de los depósitos totales, disminuyeron 3,3 por ciento interanual.

Cajamarca: Evolución de los depósitos

(Var.% respecto a similar mes del año anterior)

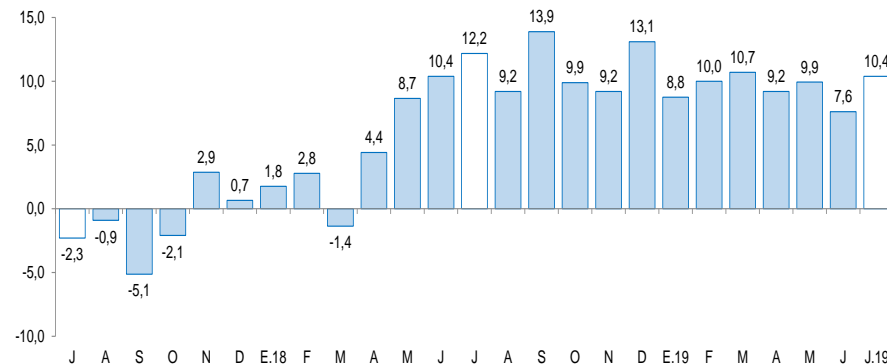

Fuente: Superintendencia de Banca, Seguros y AFP (SBS).

La inversión pública disminuyó 32,9 por ciento interanual en julio, por la menor ejecución de los Gobiernos locales (-46,1 por ciento) y del Gobierno nacional (-26,7 por ciento).

Cajamarca: Inversión pública ^{1/}

(En millones de soles)

Niveles de gobierno	Julio			Enero - Julio		
	2018	2019	Var. %Real	2018	2019	Var. %Real
Gobierno Nacional	45	34	-26,7	169	186	7,4
Gobierno Regional	17	19	10,2	115	83	-29,2
Gobiernos locales	77	42	-46,1	363	315	-15,2
Total	139	95	-32,9	647	584	-11,8

^{1/} Información actualizada al 30 julio de 2019.

Fuente: Ministerio de Economía y Finanzas (MEF).

Elaboración: BCRP, Sucursal Trujillo. Departamento de Estudios Económicos.

Cajamarca: Evolución de la inversión pública

(Var.% real respecto a similar mes del año anterior)

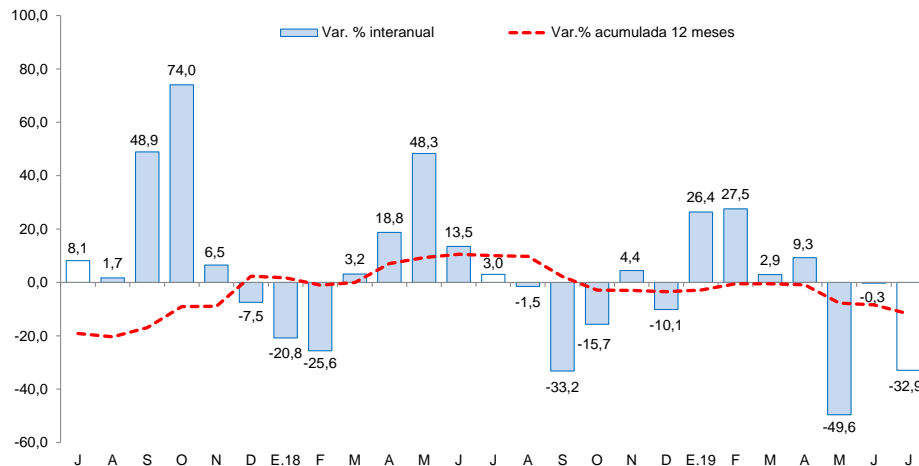

Fuente: Ministerio de Economía y Finanzas (MEF).

- La **inversión pública** disminuyó 32,9 por ciento interanual en julio, por la menor ejecución de los Gobiernos locales (-46,1 por ciento) y del Gobierno nacional (-26,7 por ciento). En el caso de los Gobiernos locales, es explicado por la menor ejecución interanual en proyectos de saneamiento (-78,2 por ciento) y educación (-50,1 por ciento).
- Entre los principales proyectos que el **Gobierno nacional** desembolsó en el mes destacan: “Reemplazo de 12 puentes en el corredor vial nacional: Ciudad de Dios - Cajamarca” (S/ 4,5 millones) y “Electrificación integral de las provincias de Chota, Cutervo, Hualgayoc y Santa Cruz.” (S/. 3,7 millones).
- En el **Gobierno regional** destacan los proyectos de: “Mejoramiento del camino vecinal puente Techin-cruce Chirimoyo, distrito de Querocotillo - Cutervo - Cajamarca” (S/.3,9 millones) y “Ampliación del servicio educativo del nivel secundario del colegio Pisit, distrito de Tongod, provincia de San Miguel - región Cajamarca” (S/. 1,7 millones).
- Por su parte, los **Gobiernos locales**: “Mejoramiento de los servicios de educación en los niveles inicial N° 381, N° 10595, N° 378 y primaria N° 10757, N° 10590, N° 10595, N° 10589, N° 10597 de las localidades de La Iraca, La Granja, Paraguay, Pacopampa, El Rocoto y El Naranjo, distrito de Querocoto.” (S/. 2,2 millones).