



Cajamarca: Síntesis de Actividad Económica - Junio 2019 -

**Departamento de Estudios Económicos
Sucursal Trujillo**

Jueves 29 de agosto de 2019

El Banco Central de Reserva del Perú (BCRP) considera importante presentar un conjunto de indicadores sectoriales de la actividad económica regional, cuya base estadística es recopilada de las siguientes fuentes de información: INEI, MINAGRI, MINEM, PRODUCE, SBS, SUNAT, MEF y empresas.

Actividad Primaria

- El **sector agropecuario** creció en junio 3,5 por ciento interanual como resultado de la mayor producción agrícola (3,8 por ciento) y pecuario (2,2 por ciento). En los primeros seis meses del año, el sector creció 3,7 por ciento..
- En junio, la **producción minera** mantuvo resultados positivos al registrar un incremento de 26,5 por ciento interanual. El resultado se explica por el aumento de la producción de oro y cobre. Asimismo, de enero a junio, la actividad minera mostró un crecimiento de 18,8 por ciento respecto a similar periodo del año anterior, sustentado también en la mayor producción de oro y cobre.

Otros Indicadores de Actividad Económica

- En junio, la **actividad manufacturera** disminuyó 1,5 por ciento interanual por la menor producción de arroz pilado (-1,4 por ciento) y lácteos (-1,3 por ciento). En el primer semestre, el sector registró una expansión de 10,6 por ciento.
- En el sector construcción, los **despachos de cemento** aumentaron en el mes 15,6 por ciento interanual y acumulan de enero a junio del año un crecimiento de 16,6 por ciento.
- Las **exportaciones** de Cajamarca alcanzaron los US\$ 217 millones en junio, cifra inferior en 13,4 por ciento respecto a similar mes de 2018, explicado por la disminución de la exportación de productos tradicionales (-14,0 por ciento). En el periodo de enero a junio, las exportaciones aumentaron 4,1 por ciento.
- El **saldo del crédito directo** otorgado por las instituciones financieras a junio (S/ 4 143 millones) registró un crecimiento interanual de 11,7 por ciento. El crédito en moneda nacional creció 12,5 por ciento, mientras que en moneda extranjera disminuyó 6,1 por ciento.
- La **inversión pública** disminuyó 2,0 por ciento interanual en junio, por la menor ejecución de los Gobiernos locales (-11,3 por ciento) y del Gobierno nacional (-9,1 por ciento).

Cajamarca: Otros indicadores de actividad económica

(Variación % respecto a similar mes del año anterior)

	Ene.19	Feb. 19	Mar. 19	Abr. 19	May. 19	Jun. 19
Producción industrial	↑ 20,4	↑ 25,9	↑ 4,4	↑ 27,7	↑ 6,5	↓ -1,5
Despacho de cemento	↑ 24,1	↑ 18,3	↑ 11,9	↑ 1,8	↑ 28,3	↑ 15,6
Exportaciones	↓ -2,7	↑ 13,5	↑ 43,8	↓ -13,2	↑ 12,9	↓ -13,4
Crédito total	↑ 12,2	↑ 12,8	↑ 12,6	↑ 12,1	↑ 11,8	↑ 11,7
Inversión pública ^{1/}	↑ 26,4	↑ 27,5	↑ 2,9	↑ 8,8	↓ -49,6	↓ -2,0

^{1/} En términos reales.

Fuentes: BCRP - Sucursal Trujillo, SUNAT y MEF.

El sector agropecuario creció en junio 3,5 por ciento interanual como resultado de la mayor producción agrícola (3,8 por ciento) y pecuario (2,2 por ciento). En los primeros seis meses del año, el sector creció 3,7 por ciento.

Cajamarca: Producción de principales productos agropecuarios ^{1/}

(Miles de toneladas)

Subsectores	Estructura Porcentual 2018 ^{2/}	Junio				Enero - Junio			
		2018	2019	Var.%	Contribución %	2018	2019	Var.%	Contribución %
AGRÍCOLA	64,1			3,8	3,0			4,2	2,7
Orientada al mercado externo y agroindustria ^{2/}	22,2			8,6	3,5			6,0	1,4
Café	18,9	18,7	19,4	3,6	1,3	34,7	36,1	4,0	0,8
Maíz amarillo duro	2,7	9,8	17,9	83,0	2,2	32,0	40,6	27,1	0,7
Cacao	0,3	0,1	0,1	39,2	0,1	0,6	0,7	14,3	0,1
Palta	0,4	0,5	0,3	-43,0	-0,1	3,5	2,5	-29,0	-0,1
Orientada al mercado interno ^{2/}	41,8			-1,3	-0,5			3,2	1,4
Papa	9,9	20,9	19,3	-7,8	-0,3	222,2	230,1	3,6	0,4
Arroz cáscara	9,6	34,5	34,0	-1,4	-0,2	80,7	82,9	2,7	0,2
Maíz amiláceo	2,1	12,7	12,0	-5,5	-0,4	20,7	22,8	10,2	0,3
Frijol grano seco	1,9	5,0	5,4	7,3	0,3	9,2	9,5	3,0	0,1
Trigo	1,4	2,4	2,9	18,4	0,2	3,5	3,7	7,6	0,0
Yuca	1,4	3,2	0,0	-0,3	0,0	34,0	0,0	-5,7	-0,1
Arveja grano seco	1,3	0,4	0,0	39,0	0,1	0,6	0,0	34,2	0,0
Alfalfa	1,2	14,2	14,5	2,5	0,0	86,2	84,1	-2,4	0,0
Arveja grano verde	1,0	3,3	2,0	-40,5	-0,5	11,7	11,6	-1,1	0,0
PECUARIA	35,9			2,2	0,5			2,8	1,0
Leche	18,8	30,9	32,1	4,0	0,4	186,3	195,3	4,8	0,9
Carne de vacuno ^{3/}	12,7	2,1	2,2	1,7	0,1	12,1	12,1	-0,4	0,0
Carne de porcino ^{3/}	1,8	0,6	0,0	-0,3	0,0	3,1	2,0	1,7	0,0
Carne de ave ^{3/}	1,0	0,3	0,3	6,5	0,0	1,6	1,7	5,3	0,0
Carne de ovino ^{3/}	0,9	0,1	0,1	-1,2	0,0	0,6	0,6	1,4	0,0
Huevo	0,4	0,2	0,2	7,5	0,0	1,2	1,2	5,8	0,0
SECTOR AGROPECUARIO	100,0			3,5	3,5			3,7	3,7

Nota: Debido al redondeo de los datos parciales, los totales pueden diferir de la suma de las partes.

1 / Cifras preliminares.

2/ A precios de 2007.

3/ Peso neto.

Fuente: Ministerio de Agricultura y Riego.

Elaboración: BCRP, Sucursal Trujillo. Departamento de Estudios Económicos.

- El resultado del **subsector agrícola** se sustenta en la mayor producción de cultivos orientados al mercado externo y agroindustrial (8,6 por ciento), básicamente, maíz amarillo duro (83,0 por ciento) y café (3,6 por ciento); en ambos casos por mayor área cosechada y en el primer caso, además, por mayor rendimiento. Por otro lado, la oferta de productos orientados al mercado interno disminuyó 1,3 por ciento, principalmente, maíz amiláceo (-5,5 por ciento) y papa (-7,8 por ciento), por menores superficies cosechadas.
- El resultado de la **actividad pecuaria** (2,2 por ciento) se explica por la mayor producción de leche (4,0 por ciento) y carne de vacuno (1,7 por ciento).

En junio, la producción minera mantuvo resultados positivos al registrar un incremento de 26,5 por ciento interanual, explicado por el aumento de la producción de oro y cobre. Asimismo, de enero a junio, la actividad minera mostró un crecimiento de 18,8 por ciento respecto a similar periodo del año anterior, sustentado también en la mayor producción de oro y cobre

Cajamarca: Producción Minera ^{1/}

(Var. % real respecto al mismo periodo del año anterior)

Estructura	Junio				Enero - Junio				
	Porcentual 2018 ^{2/}	2018	2019	Var.%	Contribución%	2018	2019	Var.%	Contribución%
Oro (Onzas troy)	77,1	80 192	95 693	19,3	15,6	426 949	522 467	22,4	17,0
Cobre (TMF)	20,9	2 118	3 448	62,8	10,9	15 255	16 929	11,0	2,4
Plata (Onzas troy)	2,0	112 257	111 203	-0,9	0,0	667 490	499 157	-25,2	-0,5
SECTOR MINERÍA ^{2/}	100,0			26,5	26,5			18,8	18,8

^{1/} Cifras preliminares.

^{2/} A precios de 2007.

Fuente: Ministerio de Energía y Minas.

Elaboración: BCRP, Sucursal Trujillo. Departamento de Estudios Económicos.

- En junio, la **actividad minera** registró un incremento de 26,5 por ciento interanual, que se explica por el aumento de la producción de oro (19,3 por ciento) y cobre (62,8 por ciento). No obstante, se observó una leve caída en la producción de plata (0,9 por ciento). La mayor producción de oro, responde al aumento de la extracción por parte de Minera Yanacocha (21,7 por ciento), Gold Fields La Cima (69,2 por ciento) y Shahuindo (72,3 por ciento) que representaron el 85,5 por ciento de la producción aurífera de este mes.
- Entre enero y junio, la actividad minera mostró un crecimiento de 18,8 por ciento interanual, sustentado en la mayor producción de oro (22,4 por ciento) y cobre (11,0 por ciento).

- En el mes de julio de 2019, el **precio promedio del oro (US\$/oz.tr. 1 413)** aumentó 4,0 por ciento, respecto al mes anterior, alcanzando su valor promedio mensual más alto desde mayo del año 2013. El resultado se explica por una mayor demanda de activos seguros ante la incertidumbre de las disputas comerciales, así como por el aumento en la demanda del metal por parte de India y mayores riesgos geopolíticos en el escenario internacional. Igualmente, el precio del mineral creció 14,1 por ciento interanual.

Cajamarca: Evolución de la producción minera ^{1/}

(Var. % real respecto a similar mes del año anterior)

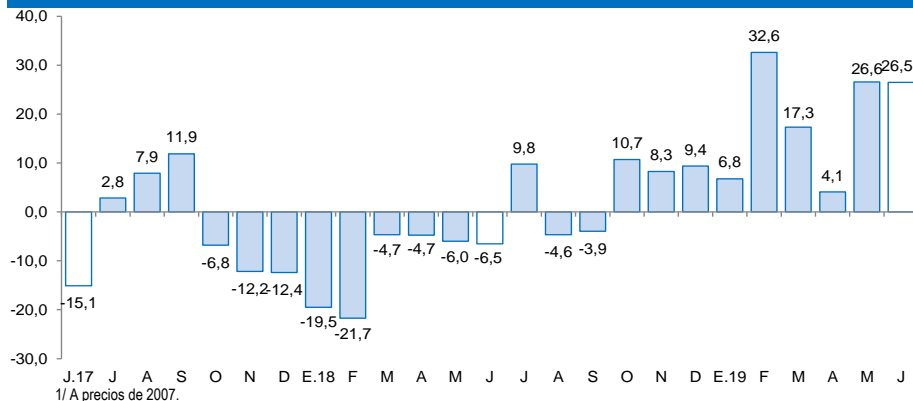

Cotización internacional de oro

(US\$/oz.tr. promedio mensual – London Metal Exchange)

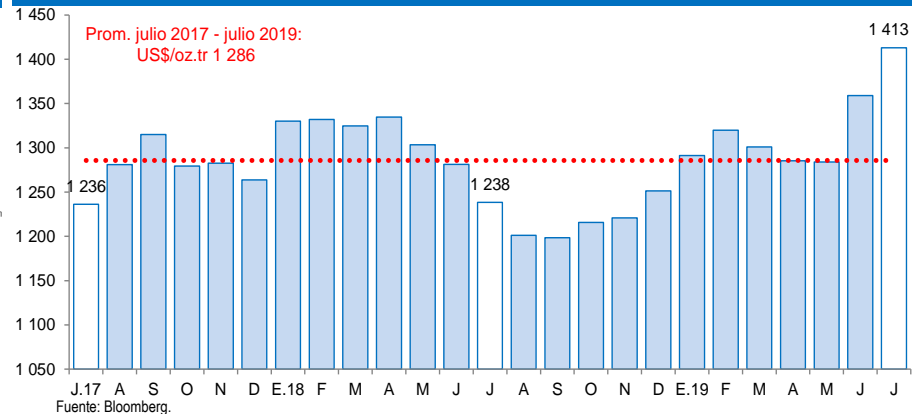

La actividad manufacturera disminuyó 1,5 por ciento respecto a similar mes del año previo, revirtiendo su trayectoria expansiva de siete meses

Cajamarca: Producción manufacturera

(Variación % real respecto al mismo periodo del año anterior)

Ramras de actividad	Estructura porcentual 2018 ^{2/}	Junio		Enero - Junio	
		Var.%	Contribución ^{3/}	Var.%	Contribución ^{3/}
Productos Lácteos	57,3	-1,3	-0,5	12,1	7,3
Queso	47,4	-4,4	-1,5	13,0	6,5
Mantequilla	0,2	-8,9	0,0	-4,5	0,0
Yogurt	1,0	20,0	0,1	14,1	0,2
Manjar blanco	8,7	12,7	0,8	7,5	0,6
Productos de Molinería	40,7	-1,4	-0,8	9,5	3,6
Arroz pilado	40,7	-1,4	-0,8	9,5	3,6
Bebidas no Alcohólicas	1,7	-16,4	-0,2	-16,9	-0,3
Agua embotellada	1,7	-16,4	-0,2	-16,9	-0,3
Sustancias Químicas Básicas	0,3	12,3	0,0	10,3	0,0
Oxígeno	0,3	12,3	0,0	10,3	0,0
SECTOR MANUFACTURA	100,0	-1,5	-1,5	10,6	10,6

1/ Cifras preliminares.

2/ A precios de 1994.

3/ En puntos porcentuales.

Fuente: Ministerio de Agricultura y Riego y empresas industriales.

Elaboración: BCRP, Sucursal Trujillo. Departamento de Estudios Económicos.

- la **actividad manufacturera** disminuyó 1,5 por ciento interanual con lo cual revierte su trayectoria expansiva que venía sosteniendo por siete meses consecutivos. Ello se debió a la menor producción obtenida en la industria molinera de arroz pilado (-1,4 por ciento), así como de lácteos (-1,3 por ciento); en el primer caso, por menor oferta agrícola de arroz cáscara procedente de las provincias de Jaén y San Ignacio; y, en el segundo caso, por una mayor demanda particularmente de quesos. El resto de industrias presentaron comportamientos mixtos: la industria química básica (oxígeno), creció 12,3 por ciento; en tanto, la industria de bebidas no alcohólicas (agua embotellada) disminuyó su producción en 16,4 por ciento; en ambos casos, por razones de mercado.

Cajamarca: Evolución de la producción manufacturera

(Variación % real respecto al mismo mes del año anterior)

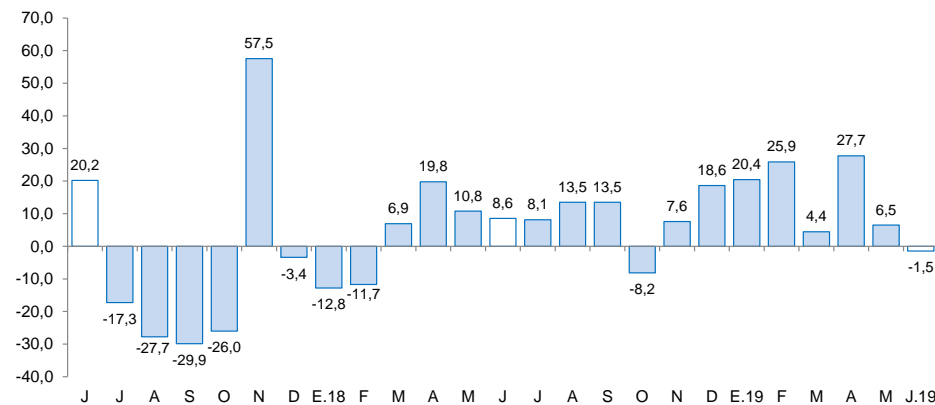

Fuente: Ministerio de Agricultura y Riego y empresas industriales.

En junio, los despachos de cemento aumentaron 15,6 por ciento interanual, asimismo, durante el primer semestre, el crecimiento fue 16,6 por ciento.

Cajamarca: Evolución de los despachos de cemento (Var.% respecto a similar mes del año anterior)

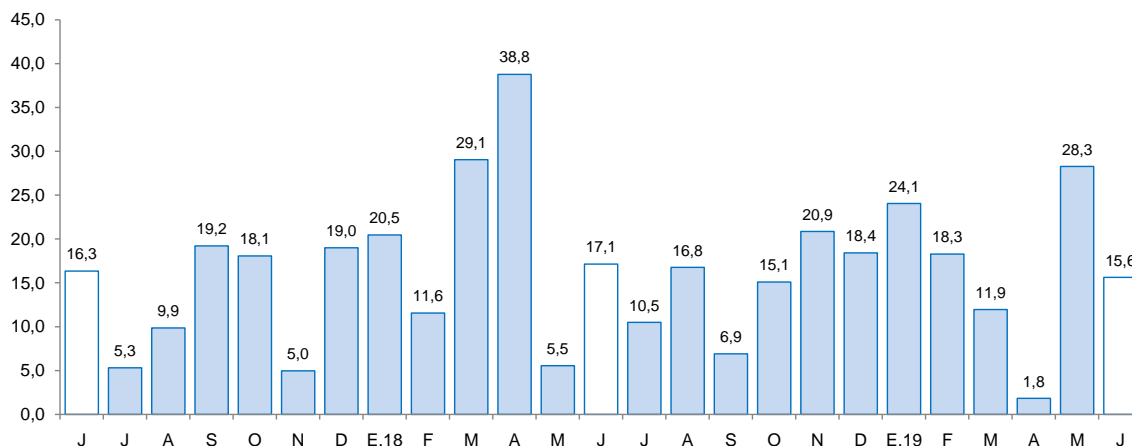

Fuente: Cementos Pacasmayo S.A.A.

- En junio, los **despachos de cemento** aumentaron 15,6 por ciento respecto a similar mes de 2018 debido al mayor avance físico de diversas obras públicas, aunado al dinamismo de la autoconstrucción (ejecución de obras en pequeña escala). Cabe señalar que los despachos de cemento registran veinticinco meses de crecimiento continuo.
- Al finalizar el primer semestre, los despachos de cemento totalizaron un volumen de 159,0 mil toneladas métricas, lo que significó un incremento de 16,6 por ciento con relación a lo registrado en análogo periodo de 2018 (136,3 mil Tm.).

Las exportaciones de Cajamarca alcanzaron los US\$ 217 millones en junio, cifra inferior en 13,4 por ciento respecto a similar mes de 2018, explicado por la disminución de la exportación de productos tradicionales (-14,0 por ciento). En el periodo de enero a junio, las exportaciones aumentaron 4,1 por ciento.

Cajamarca: Exportaciones por grupo de productos ^{1/}

(Valor FOB en millones de US\$)

TIPO	Junio			Enero - Junio		
	2018	2019	Var. %	2018	2019	Var. %
Productos Tradicionales	250	215	-14,0	1271	1322	4,0
Agrícolas	12	8	-29,3	54	36	-33,8
Mineros	239	207	-13,2	1217	1286	5,6
Productos No Tradicionales	1	2	261,4	4	6	52,0
Agropecuarios	0	1	3/	1	5	555,9
Químicos	0	0	-	0	0	-85,3
Productos mineros no metálicos	0	0	-	0	0	-
Otros	0	1	77,8	3	1	-53,9
Otros ^{2/}	0	0	-	0	0	-100,0
TOTAL ^{4/}	251	217	-13,4	1 275	1 328	4,1

^{1/} Cifras preliminares.

^{2/} Comprende la venta de combustibles y alimentos a naves extranjeras y la reparación de bienes de capital.

^{3/} Variación porcentual superior a 1000.

^{4/} Debido al redondeo de los datos parciales, los totales pueden diferir de la suma de las partes.

Fuente: SUNAT.

Elaboración: BCRP. Sucursal Trujillo. Departamento de Estudios Económicos.

- Las **exportaciones tradicionales** (US\$ 215 millones), que representaron el 99,1 por ciento del total exportado en el mes, disminuyeron 14,0 por ciento por las menores ventas de productos mineros (-13,2 por ciento), explicado por las menores exportaciones de cobre (US\$ 26,1 millones), ante el menor volumen embarcado. Las exportaciones tradicionales, en el periodo de enero a junio acumulan un crecimiento de 4,0 por ciento.
- El aumento de las **exportaciones no tradicionales**, fue resultado de las mayores ventas de productos agropecuarios, principalmente, tara en polvo. Por otro lado, en los seis primeros meses de 2019, las exportaciones de productos no tradicionales acumulan un crecimiento de 52,0 por ciento.

Las exportaciones acumuladas en el primer semestre de 2019, en términos de valores, se concentraron en tres países, que adquieren en conjunto el 83,5 por ciento del total. Los principales mercados de destino lo conforman Bolivia (43,7 por ciento), seguido de Suiza (32,8 por ciento) y Alemania (7,0 por ciento); hacia los dos primeros países se exporta principalmente oro, mientras que para Alemania se exporta cobre.

El saldo del crédito en Cajamarca (S/ 4 143 millones) registró un aumento interanual de 11,7 por ciento en junio, cifra inferior a la registrada en igual mes del año anterior 2018 (12,8 por ciento).

Cajamarca: Crédito

(Saldos a fin de periodo en millones de soles)

Instituciones	Junio			
	2018	2019	Estructura %	Var. %
Banco de la Nación ^{1/}	208	215	5,2	3,3
Agrobanco ^{2/}	29	12	0,3	-58,4
Banca múltiple	2 297	2 569	62,0	11,9
Instituciones no bancarias	1 176	1 347	32,5	14,6
Cajas municipales	775	862	20,8	11,3
Cajas rurales	40	67	1,6	67,6
Edpymes	21	28	0,7	35,7
Empresas financieras	340	390	9,4	14,5
TOTAL ^{3/}	3 710	4 143	100,0	11,7
En M/N	3 554	3 997	96,5	12,5
En M/E	156	146	3,5	-6,1

1/ Considera solo los créditos de consumo e hipotecario.

2/ No considera los créditos a las demás empresas del sistema financiero.

3/ Debido al redondeo de los datos parciales, los totales pueden diferir de la suma de las partes.

Fuente: Superintendencia de Banca, Seguros y AFP (SBS).

Elaboración: BCRP, Sucursal Trujillo. Departamento de Estudios Económicos.

La **tasa de morosidad** en mayo de 2019 fue de 4,8 por ciento, cifra superior a lo registrado en similar mes de 2018 (4,6 por ciento). En las instituciones no bancarias (5,8 por ciento), aumentó 0,7 punto porcentual; asimismo, en la banca múltiple (4,4 por ciento) disminuyó 0,1 puntos porcentuales. En tanto, la morosidad en el Banco de la Nación (1,3 por ciento) fue mayor en 0,2 puntos porcentuales

Cajamarca: Evolución del crédito

(Var. % respecto a similar mes del año anterior)

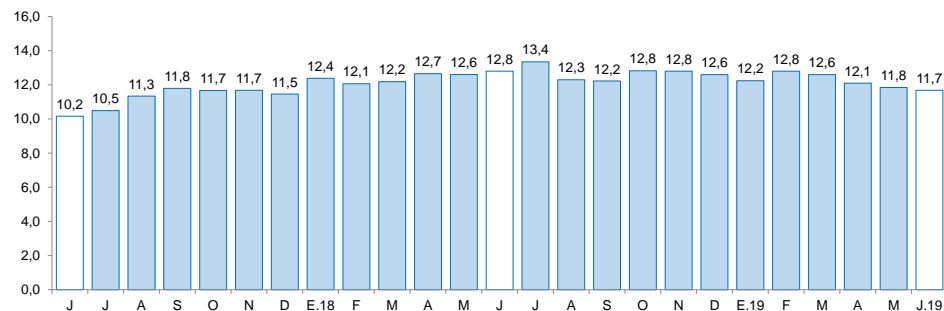

Fuente: Superintendencia de Banca, Seguros y AFP (SBS).

Cajamarca: Tasa de morosidad ^{1/}

(Porcentaje)

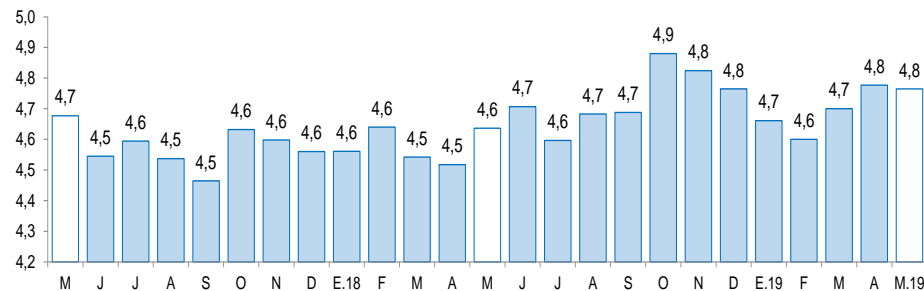

1/ Morosidad = (créditos vencidos + créditos en cobranza judicial) / colocaciones brutas.

Fuente: Superintendencia de Banca, Seguros y AFP (SBS).

El saldo de los depósitos en las instituciones financieras en Cajamarca al mes de junio, ascendió a S/ 2 480 millones, lo que significó un crecimiento de 7,6 por ciento interanual.

Cajamarca: Depósitos

(Saldos a fin de periodo en millones de soles)

Instituciones	Junio			
	2018	2019	Estructura %	Var. %
Banco de la Nación	589	570	23,0	-3,4
Banca múltiple	1 206	1 344	54,2	11,4
Instituciones no bancarias	509	567	22,9	11,3
Cajas municipales	416	449	18,1	8,1
Cajas rurales	4	6	0,3	67,3
Empresas financieras	90	111	4,5	23,5
TOTAL ^{1/}	2 305	2 480	100,0	7,6
Depósitos a la vista	600	600	24,2	0,1
Depósitos de ahorro	1 028	1 125	45,4	9,5
Depósitos a plazo	677	755	30,4	11,4
En M/N	1 948	2 041	82,3	4,8
En M/E	357	439	17,7	23,0

1/ Debido al redondeo de los datos parciales, los totales pueden diferir de la suma de las partes.

Fuente: Superintendencia de Banca, Seguros y AFP (SBS).

Elaboración: BCRP, Sucursal Trujillo. Departamento de Estudios Económicos.

Cajamarca: Evolución de los depósitos

(Var.% respecto a similar mes del año anterior)

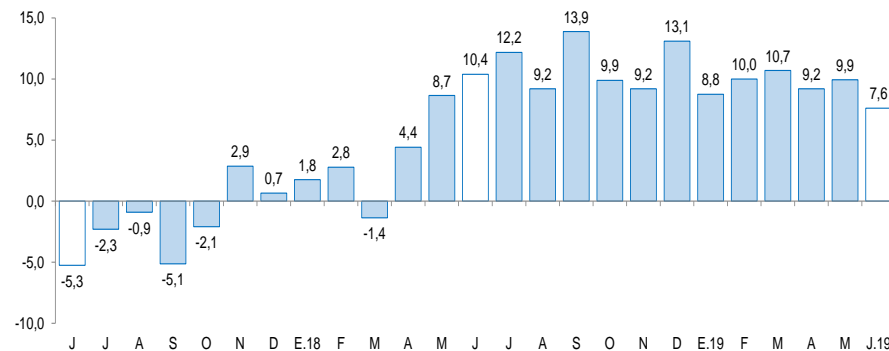

Fuente: Superintendencia de Banca, Seguros y AFP (SBS).

- Por **tipo de institución**, los depósitos en la banca múltiple, que representan el 54,2 por ciento de los depósitos totales, aumentaron 11,4 por ciento. En las instituciones no bancarias, el aumento fue de 11,3 por ciento, impulsado por las cajas rurales (67,3 por ciento), las empresas financieras (23,5 por ciento) y las cajas municipales (8,1 por ciento). En tanto, los depósitos en el Banco de la Nación, que cuentan con una participación del 23,0 por ciento de los depósitos totales, disminuyeron 3,4 por ciento interanual.

La inversión pública disminuyó 2,0 por ciento interanual en junio, por la menor ejecución de los Gobiernos locales (-11,3 por ciento), del Gobierno Nacional (-9,1 por ciento).

Cajamarca: Inversión pública ^{1/}

(En millones de soles)

Niveles de gobierno	Junio			Enero - Junio		
	2018	2019	Var. % real	2018	2019	Var. % real
Gobierno nacional	32	30	-9,1	124	152	17,8
Gobierno regional	20	29	38,6	98	64	-36,9
Gobiernos locales	64	59	-11,3	287	273	-8,5
Total	117	119	-2,0	509	489	-7,6

1/ Información actualizada al 30 de junio de 2019.

Fuente: Ministerio de Economía y Finanzas (MEF).

Elaboración: BCRP, Sucursal Trujillo. Departamento de Estudios Económicos.

Cajamarca: Evolución de la inversión pública

(Var.% real respecto a similar mes del año anterior)

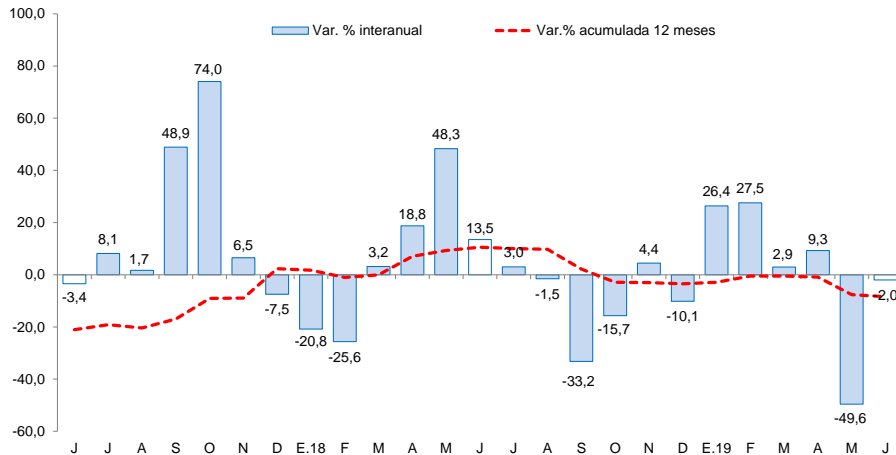

Fuente: Ministerio de Economía y Finanzas (MEF).

- La **inversión pública**, lo ejecutado a junio de 2019, representa el 22,2 por ciento del PIM, inferior en 1,2 puntos porcentuales de lo ejecutado en igual periodo de 2018. Los Gobiernos locales registran un avance de 28,3 por ciento, seguido por el Gobierno nacional (18,3 por ciento) y por el Gobierno regional (15,6 por ciento).
- Entre los principales proyectos que el **Gobierno nacional** desembolsó en el mes destacan: “Electrificación integral de las provincias de Chota, Cutervo, Hualgayoc y Santa Cruz” (S/ 4,2 millones) y “Mejoramiento de los servicios académicos y administrativos de la Universidad Nacional de Jaén distrito de Jaén, provincia de Jaén” (S/. 3,4 millones).
- En el **Gobierno regional** destacan los proyectos de: “Construcción y mejoramiento de la carretera pe - 3n (Bambamarca) - Paccha - Chimban - Pion - l.d. con Amazonas (emp. am-103 el triunfo)” (S/.16,3 millones) y “Mejoramiento de los servicios educativos de las instituciones: N° 361 de nivel inicial, N° 10289 de nivel primario y Salomón Vílchez Murga de nivel secundario en el centro poblado Yacancate, distrito de Cutervo, provincia de Cutervo” (S/. 1,9 millones).
- Por su parte, los **Gobiernos locales**: “Mejoramiento y ampliación del sistema de agua potable y saneamiento rural de los caseríos de Agua Blanca y Muyoc, distrito de Sorochuco, provincia de Celendín” (S/. 2,0 millones).