

# **Cajamarca: Síntesis de Actividad Económica - Enero 2019 -**

**Departamento de Estudios Económicos  
Sucursal Trujillo**

Miércoles 27 de marzo de 2019

*El Banco Central de Reserva del Perú (BCRP) considera importante presentar un conjunto de indicadores sectoriales de la actividad económica regional, cuya base estadística es recopilada de las siguientes fuentes de información: INEI, MINAGRI, MINEM, PRODUCE, SBS, SUNAT, MEF y empresas.*

Actividad Primaria

- El **sector agropecuario** aumentó en enero 0,1 por ciento interanual como resultado de la mayor producción pecuaria (0,6 por ciento), mientras que el sector agrícola disminuyó 0,5 por ciento.
- La **producción minera** en enero registró un crecimiento de 6,8 por ciento interanual, explicado por la mayor producción de oro (7,1 por ciento) y cobre (9,4 por ciento), que en conjunto contribuyeron 7,4 puntos porcentuales al crecimiento del sector. No obstante, la producción de plata registró una caída de 26,8 por ciento.

Otros Indicadores de Actividad Económica

- En enero, la **actividad manufacturera** creció 20,4 por ciento por los mayores niveles de producción tanto de lácteos (23,3 por ciento) como de arroz pilado (13,8 por ciento).
- En el **sector construcción**, los despachos de cemento aumentaron 24,1 por ciento interanual en enero, debido al mayor avance físico de diversas obras públicas.

### Cajamarca: Otros indicadores de actividad económica

(Variación % respecto a similar mes del año anterior)

	Ago.18	Set.18	Oct.18	Nov.18	Dic.18	Ene.19
Producción industrial	↑ 13,5	↑ 13,5	↓ -8,2	↑ 7,6	↑ 18,6	↑ 20,4
Despacho de cemento	↑ 16,8	↑ 6,9	↑ 15,1	↑ 20,9	↑ 18,4	↑ 24,1
Exportaciones	↓ -14,8	↑ 5,9	↑ 49,8	↑ 39,6	↑ 34,6	↓ -29,8
Crédito total	↑ 12,3	↑ 12,2	↑ 12,8	↑ 12,8	↑ 12,6	nd.
Inversión pública <sup>1/</sup>	↓ -1,5	↓ -33,2	↓ -15,7	↑ 4,4	↓ -10,1	↑ 26,4

nd: no disponible

1/ En términos reales.

Fuentes: BCRP - Sucursal Trujillo, SUNAT y MEF.

- Las **exportaciones** del departamento de Cajamarca alcanzaron los US\$ 202 millones en enero, cifra inferior en 29,8 por ciento respecto a similar mes de 2018. Las exportaciones de productos tradicionales disminuyeron 30,1 por ciento; mientras que las de productos no tradicionales aumentaron 944,2 por ciento.
- El saldo del **crédito directo** otorgado por las instituciones financieras a diciembre (S/ 3 906 millones) registró un crecimiento interanual de 12,6 por ciento. El crédito en moneda nacional creció 13,7 por ciento, mientras que en moneda extranjera disminuyó 10,4 por ciento.
- La **inversión pública** en enero (S/ 25 millones) registró un aumento de 26,4 por ciento interanual, en términos reales, debido al mayor gasto ejecutado por el Gobierno nacional (220,7 por ciento) y del Gobierno regional (33,7 por ciento).

El sector agropecuario aumentó 0,1 por ciento interanual en enero, como resultado de la mayor producción pecuaria (0,6 por ciento); mientras que el sector agrícola disminuyó 0,5 por ciento.

## Cajamarca: Producción de principales productos agropecuarios <sup>1/</sup>

(Miles de toneladas)

Subsectores	Estructura Porcentual 2018 <sup>2/</sup>	Enero			
		2018	2019	Var.%	Contribución %
<b>AGRÍCOLA</b>	<b>63,0</b>			<b>-0,5</b>	<b>-0,2</b>
Orientada al mercado externo y agroindustria <sup>2/</sup>	21,3			-27,5	-0,6
Café	17,8	0,0	0,0	0,0	0,0
Maíz amarillo duro	2,7	1,0	0,7	-33,0	-0,3
Cacao	0,4	0,1	0,1	4,0	0,0
Palta	0,4	0,6	0,3	-50,4	-0,4
Orientada al mercado interno <sup>2/</sup>	41,7			1,2	0,4
Papa	10,1	25,8	24,0	-7,1	-1,0
Arroz cáscara	9,7	3,2	3,6	13,9	0,4
Maíz amiláceo	2,1	0,0	0,0	0,0	0,0
Frijol grano seco	1,9	0,1	0,0	-58,9	-0,1
Trigo	1,4	0,0	0,0	0,0	0,0
Yuca	1,4	6,7	0,0	-14,4	-0,4
Arveja grano seco	1,3	0,0	0,0	0,0	0,0
Alfalfa	1,3	14,3	13,0	-9,1	-0,2
Arveja grano verde	1,0	0,4	0,5	6,5	0,0
<b>PECUARIA</b>	<b>37,0</b>			<b>0,6</b>	<b>0,3</b>
Leche	19,3	33,2	33,5	0,8	0,3
Carne de vacuno <sup>3/</sup>	13,3	2,0	2,0	0,2	0,0
Carne de porcino <sup>3/</sup>	1,8	0,5	0,0	-0,1	0,0
Carne de ave <sup>3/</sup>	1,0	0,3	0,3	0,0	0,0
Carne de ovino <sup>3/</sup>	0,9	0,1	0,1	2,9	0,0
Huevo	0,4	0,2	0,2	-0,5	0,0
<b>SECTOR AGROPECUARIO</b>	<b>100,0</b>			<b>0,1</b>	<b>0,1</b>

Nota: Debido al redondeo de los datos parciales, los totales pueden diferir de la suma de las partes.

1/ Cifras preliminares.

2/ A precios de 2007.

3/ Peso neto.

Fuente: Ministerio de Agricultura y Riego.

Elaboración: BCRP, Sucursal Trujillo. Departamento de Estudios Económicos.

- El resultado del **subsector agrícola** se sustenta en la menor producción de cultivos orientados al mercado externo y agroindustria (-27,5 por ciento), principalmente por palta (-50,4 por ciento) y maíz amarillo duro (-33,0 por ciento); ambos como resultado de una menor superficie cosechada y rendimiento en campo. Los productos orientados al mercado interno aumentaron 1,2 por ciento, principalmente, por arroz cáscara (13,9 por ciento), por un incremento del rendimiento en campo y una mayor superficie cosechada.
- El resultado de la actividad **pecuaria** (0,6 por ciento) se explica por la mayor producción de leche (0,8 por ciento).

La producción minera en enero registró un crecimiento de 6,8 por ciento interanual, explicado por la mayor producción de oro y cobre, que en conjunto contribuyeron 7,4 puntos porcentuales al crecimiento del sector.

## Cajamarca: Producción Minera <sup>1/</sup>

(Var. % real respecto al mismo periodo del año anterior)

Estructura	Enero				
	Porcentual 2018 <sup>2/</sup>	2018	2019	Var.%	Contribución %
Oro (Onzas troy)	77,1	70 629	75 658	7,1	5,5
Cobre (TMF)	20,9	2 246	2 456	9,4	1,9
Plata (Onzas troy)	2,0	123 606	90 503	-26,8	-0,6
<b>SECTOR MINERÍA <sup>2/</sup></b>	<b>100,0</b>			<b>6,8</b>	<b>6,8</b>

1/ Cifras preliminares.

2/ A precios de 2007.

Fuente: Ministerio de Energía y Minas.

Elaboración: BCRP, Sucursal Trujillo. Departamento de Estudios Económicos.

- La **producción minera** en enero mostró un crecimiento de 6,8 por ciento interanual, explicado por la mayor producción de oro (7,1 por ciento) y cobre (9,4 por ciento), que en conjunto contribuyeron con 7,4 puntos porcentuales al crecimiento del sector. No obstante, la producción de plata registró una caída de 26,8 por ciento. La mayor producción de oro obedece al aumento de la extracción en las empresas Gold Fields La Cima S.A. (30,8 por ciento), Shahuindo S.A.C. (20,3 por ciento) y Minera Yanacocha S.R.L. (7,5 por ciento), que en conjunto representaron el 80,0 por ciento de la producción del mes.

- En febrero de 2019, el **precio promedio del oro** fue de US\$/oz.tr. 1 320, lo que significó un incremento de 2,2 por ciento respecto al mes anterior. Este resultado estuvo asociado al mensaje de la Reserva Federal de mantener una estrategia pausada en torno a futuras alzas de la tasa de interés y a la compra del mineral por parte de los Bancos Centrales. Asimismo, contribuyó al aumento del precio la incertidumbre respecto a las negociaciones comerciales entre China y Estados Unidos, así como la depreciación del dólar. No obstante, en términos interanuales, el precio promedio del oro se contrajo 0,9 por ciento.

## Cajamarca: Evolución de la producción minera <sup>1/</sup>

(Var. % real respecto a similar mes del año anterior)

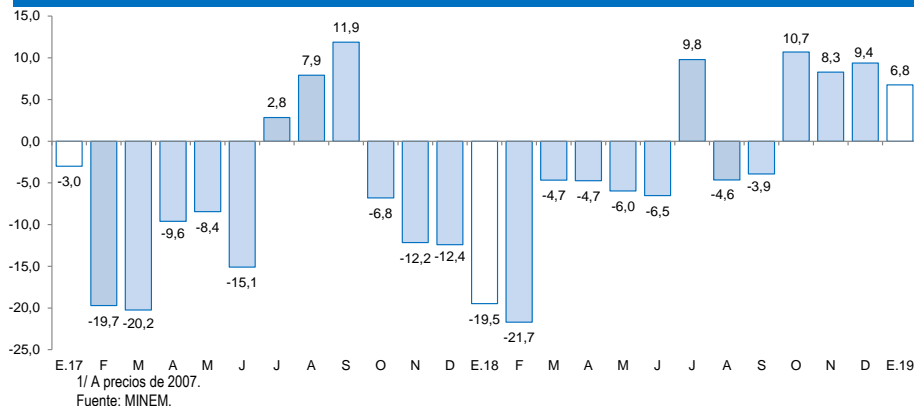

## Cotización internacional de oro

(US\$/oz.tr. promedio mensual – London Metal Exchange)

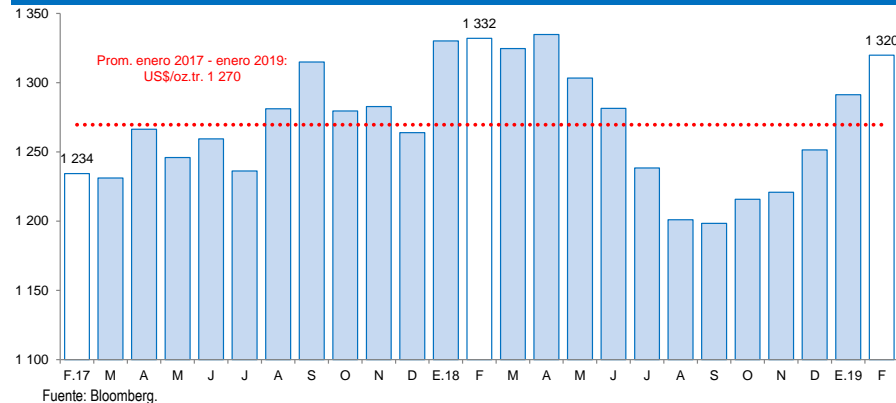

La actividad manufacturera creció 20,4 por ciento con relación a enero de 2018. Este resultado responde a la mayor producción obtenida en sus principales industrias: productos lácteos (23,3 por ciento) y arroz pilado (13,8 por ciento).

## Cajamarca: Producción manufacturera

(Variación % real respecto al mismo periodo del año anterior)

Ramas de actividad	Estructura porcentual 2018 <sup>2/</sup>	Enero	
		Var.%	Contribución <sup>3/</sup>
<b>Productos Lácteos</b>	<b>57,3</b>	<b>23,3</b>	<b>18,7</b>
Queso	47,4	19,2	14,2
Mantequilla	0,2	-9,4	0,0
Yogurt	1,0	7,8	0,1
Manjar blanco	8,7	99,8	4,5
<b>Productos de Molinería</b>	<b>40,7</b>	<b>13,8</b>	<b>2,2</b>
Arroz pilado	40,7	13,8	2,2
<b>Bebidas no Alcohólicas</b>	<b>1,7</b>	<b>-15,3</b>	<b>-0,5</b>
Agua embotellada	1,7	-15,3	-0,5
<b>Sustancias Químicas Básicas</b>	<b>0,3</b>	<b>2,1</b>	<b>0,0</b>
Oxígeno	0,3	2,1	0,0
<b>SECTOR MANUFACTURERA</b>	<b>100,0</b>	<b>20,4</b>	<b>20,4</b>

1/ Cifras preliminares.

2/ A precios de 1994.

3/ En puntos porcentuales.

Fuente: Ministerio de Agricultura y Riego y empresas industriales.

Elaboración: BCRP, Sucursal Trujillo. Departamento de Estudios Económicos.

En el primer mes de 2019, la actividad manufacturera creció 20,4 por ciento con relación a enero de 2018. Este resultado responde a la mayor producción obtenida en sus principales industrias: productos lácteos (23,3 por ciento) y arroz pilado (13,8 por ciento); en el primer caso, por una mayor demanda particularmente de quesos y manjar blanco; y en el caso del arroz pilado, por una mayor oferta agrícola de arroz cáscara procedente de las provincias de Jaén y San Ignacio), lo cual está asociado a la mayor siembra realizada al inicio de la campaña arrocerá (agosto). El resto de industrias presentaron comportamientos mixtos: la industria química básica (oxígeno), creció 2,1 por ciento; en tanto, la industria de bebidas no alcohólicas (agua embotellada) disminuyó su producción en 15,3 por ciento; en ambos casos, por razones de mercado.

## Cajamarca: Evolución de la producción manufacturera

(Variación % real respecto al mismo mes del año anterior)

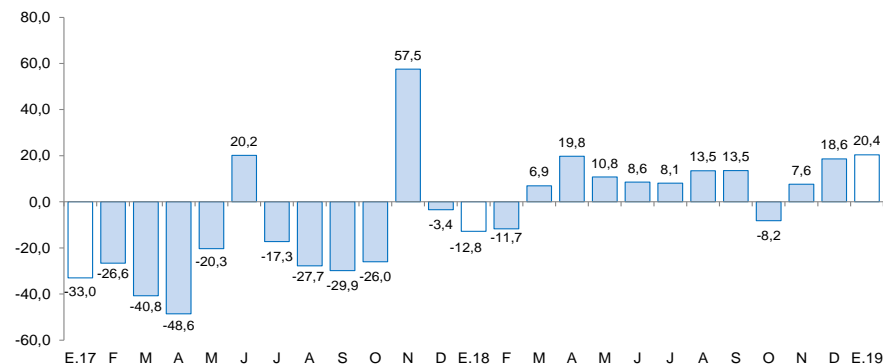

Fuente: Ministerio de Agricultura y Riego y empresas industriales.

En el sector construcción, los despachos de cemento aumentaron en enero 24,1 por ciento interanual.

**Cajamarca: Evolución de los despachos de cemento**  
(Var.% respecto a similar mes del año anterior)

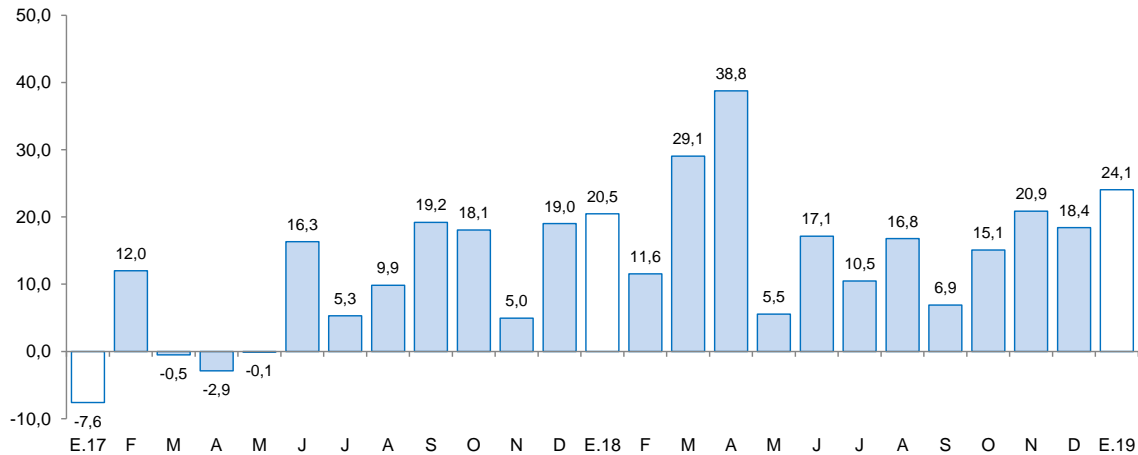

Fuente: Cementos Pacasmayo S.A.A.

- En enero, los **despachos de cemento** aumentaron en 24,1 por ciento respecto a similar mes de 2018 debido al mayor avance físico de diversas obras públicas, particularmente aquellas relacionadas dentro del marco de la Reconstrucción con Cambios y al dinamismo de la autoconstrucción (ejecución de obras en pequeña escala). Cabe señalar que los despachos de cemento registran veinte meses de crecimiento continuo.

Las exportaciones alcanzaron los US\$ 202 millones en enero, cifra inferior en 29,8 por ciento respecto a similar mes de 2018. Las exportaciones no tradicionales aumentaron en 944,2 por ciento; mientras que las tradicionales disminuyeron 30,1 por ciento.

### Cajamarca: Exportaciones por grupo de productos <sup>1/</sup> (Valor FOB en millones de US\$)

TIPO	Enero		
	2018	2019	Var. %
<b>Productos Tradicionales</b>	<b>287</b>	<b>201</b>	<b>-30,1</b>
Agrícolas	20	13	-35,9
Mineros	268	188	-29,6
<b>Productos No Tradicionales</b>	<b>0</b>	<b>1</b>	<b>944,2</b>
Agropecuarios	0	1	3/
Químicos	0	0	-
Productos mineros no metálicos	0	0	-
Otros	0	0	-25,6
<b>Otros <sup>2/</sup></b>	<b>0</b>	<b>0</b>	<b>-100,0</b>
<b>TOTAL <sup>4/</sup></b>	<b>287</b>	<b>202</b>	<b>-29,8</b>

<sup>1/</sup> Cifras preliminares.

<sup>2/</sup> Comprende la venta de combustibles y alimentos a naves extranjeras y la reparación de bienes de capital.

<sup>3/</sup> Variación porcentual superior a 1000.

<sup>4/</sup> Debido al redondeo de los datos parciales, los totales pueden diferir de la suma de las partes.

Fuente: SUNAT.

Elaboración: BCRP. Sucursal Trujillo. Departamento de Estudios Económicos.

Las exportaciones en enero de 2019, en términos de valores, se concentraron en tres países, que adquieren en conjunto el 89,2 por ciento del total. Los principales mercados de destino lo conforman Bolivia (57,3 por ciento), seguido de Alemania (19,1 por ciento) y Finlandia (12,8 por ciento); hacia Bolivia se exportó oro, mientras que a Alemania y Finlandia se exportó, principalmente, cobre.

- Las **exportaciones tradicionales** (US\$ 201 millones), que representaron el 99,9 por ciento del total exportado en el mes, disminuyeron por las menores ventas de productos mineros (-29,6 por ciento), particularmente, oro (-43,0 por ciento). De igual modo, las exportaciones agrícolas disminuyeron 35,9 por ciento, por menor venta de café sin tostar.
- El crecimiento de las **exportaciones no tradicionales**, en enero (944,2 por ciento), fue resultado de las mayores ventas de productos agropecuarios (se multiplicó por 21 veces), principalmente, por la exportación de tara en polvo (S/ 0,5 millones) y goma de tara (S/ 0,2 millones), ambos productos no registraron exportaciones en enero de 2018.

El saldo del crédito en Cajamarca (S/ 3 906 millones) registró un aumento interanual de 12,6 por ciento en diciembre.

## Cajamarca: Crédito

(Saldos a fin de periodo en millones de soles)

Instituciones	Diciembre			
	2017	2018	Estructura %	Var. %
<b>Banco de la Nación <sup>1/</sup></b>	<b>189</b>	<b>215</b>	<b>5,5</b>	<b>13,8</b>
<b>Agrobanco <sup>2/</sup></b>	<b>36</b>	<b>13</b>	<b>0,3</b>	<b>-63,3</b>
<b>Banca Múltiple</b>	<b>2 137</b>	<b>2 441</b>	<b>62,5</b>	<b>14,2</b>
<b>Instituciones No Bancarias</b>	<b>1 108</b>	<b>1 237</b>	<b>31,7</b>	<b>11,6</b>
Cajas Municipales	735	801	20,5	9,0
Cajas Rurales	40	51	1,3	28,3
Edpymes	17	25	0,6	48,3
Empresas Financieras	317	360	9,2	13,8
<b>TOTAL <sup>3/</sup></b>	<b>3 470</b>	<b>3 906</b>	<b>100,0</b>	<b>12,6</b>
En MN	3 305	3 759	96,2	13,7
En ME	164	147	3,8	-10,4

1/ Considera solo los créditos de consumo e hipotecario.

2/ No considera los créditos a las demás empresas del sistema financiero.

3/ Debido al redondeo de los datos parciales, los totales pueden diferir de la suma de las partes.

Fuente: Superintendencia de Banca, Seguros y AFP (SBS).

Elaboración: BCRP, Sucursal Trujillo. Departamento de Estudios Económicos.

- La **tasa de morosidad** en diciembre fue de 4,8 por ciento, 0,2 puntos porcentuales más a lo registrado en el mismo mes de 2017. En las instituciones no bancarias (5,2 por ciento), aumentó 0,8 punto porcentual; por otro lado, en la banca múltiple (4,5 por ciento) se redujo 0,2 puntos porcentuales. En tanto, la morosidad en el Banco de la Nación (1,2 por ciento) fue mayor en 0,1 puntos porcentuales.

## Cajamarca: Evolución del crédito

(Var. % respecto a similar mes del año anterior)

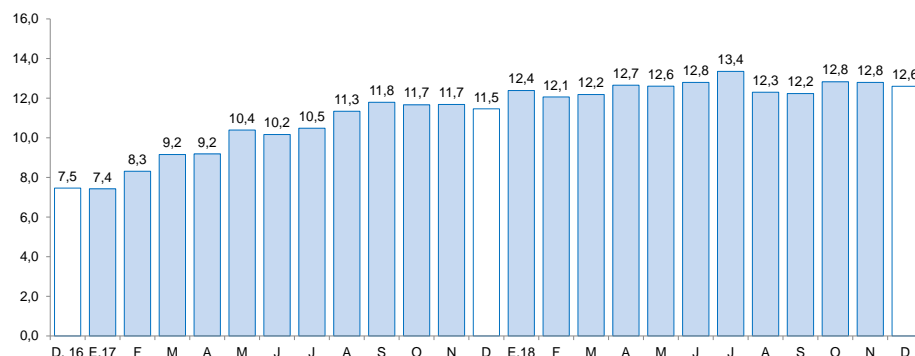

Fuente: Superintendencia de Banca, Seguros y AFP (SBS).

## Cajamarca: Tasa de morosidad <sup>1/</sup>

(Porcentaje)

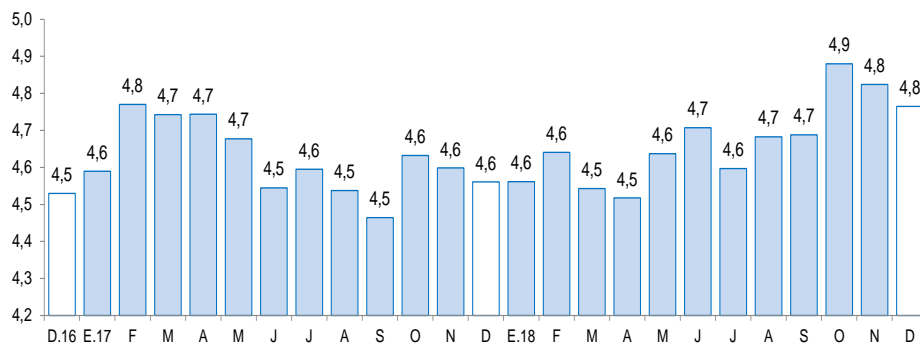

1/ Morosidad = (créditos vencidos + créditos en cobranza judicial) / colocaciones brutas.

Fuente: Superintendencia de Banca, Seguros y AFP (SBS).



El saldo de los depósitos en las instituciones financieras en Cajamarca al mes de diciembre, ascendió a S/ 2 609 millones, lo que significó un aumento de 13,1 por ciento interanual.

## Cajamarca: Depósitos

(Saldos a fin de periodo en millones de soles)

Instituciones	Diciembre			
	2017	2018	Estructura %	Var. %
<b>Banco de la Nación</b>	<b>595</b>	<b>598</b>	<b>22,9</b>	<b>0,5</b>
<b>Banca Múltiple</b>	<b>1 233</b>	<b>1 446</b>	<b>55,4</b>	<b>17,2</b>
<b>Instituciones No Bancarias</b>	<b>480</b>	<b>566</b>	<b>21,7</b>	<b>17,9</b>
Cajas Municipales	392	458	17,5	16,6
Cajas Rurales	4	5	0,2	29,8
Empresas Financieras	84	103	3,9	23,3
<b>TOTAL <sup>1/</sup></b>	<b>2 308</b>	<b>2 609</b>	<b>100,0</b>	<b>13,1</b>
Depósitos a la vista	642	747	28,6	16,3
Depósitos de ahorro	1 015	1 146	43,9	12,9
Depósitos a plazo	651	717	27,5	10,1
En MN	1 935	2 106	80,7	8,8
En ME	373	504	19,3	35,0

1/ Debido al redondeo de los datos parciales, los totales pueden diferir de la suma de las partes.

Fuente: Superintendencia de Banca, Seguros y AFP (SBS).

Elaboración: BCRP, Sucursal Trujillo. Departamento de Estudios Económicos.

## Cajamarca: Evolución de los depósitos

(Var.% respecto a similar mes del año anterior)



Fuente: Superintendencia de Banca, Seguros y AFP (SBS).

- Por **tipo de institución**, los depósitos en la banca múltiple, que representan el 55,4 por ciento de los depósitos totales, aumentaron 17,2 por ciento. En las instituciones no bancarias, el aumento fue de 17,9 por ciento, impulsado por las cajas rurales (29,8 por ciento), las empresas financieras (23,3 por ciento) y las cajas municipales (16,6 por ciento). En tanto, los depósitos en el Banco de la Nación, que cuentan con una participación del 22,9 por ciento de los depósitos totales, aumentaron 0,5 por ciento interanual.

La inversión pública aumentó 26,4 por ciento interanual en enero, principalmente, por la menor ejecución del Gobierno nacional (220,7 por ciento) y del Gobierno regional (33,7 por ciento).

## Cajamarca: Inversión pública <sup>1/</sup>

(En millones de soles)

Niveles de gobierno	ENERO		
	2018	2019	Var. % real
Gobierno Nacional	5	16	220,7
Gobierno Regional	0	0	33,7
Gobiernos locales	14	8	-41,5
<b>Total</b>	<b>19</b>	<b>25</b>	<b>26,4</b>

1/ Información actualizada al 30 de noviembre de 2018.

Fuente: Ministerio de Economía y Finanzas (MEF).

Elaboración: BCRP, Sucursal Trujillo. Departamento de Estudios Económicos.

- La **inversión pública** aumentó 26,4 por ciento interanual en enero, principalmente, por la menor ejecución del Gobierno nacional (220,7 por ciento) y del Gobierno regional (33,7 por ciento). El mejor desempeño del Gobierno nacional, se explica por la inversión en proyectos energéticos (S/ 11,9 millones), que se multiplicó por 50 veces respecto al mismo mes de 2018.
- Entre los principales proyectos que el **Gobierno nacional** desembolsó en el mes destacan: “Electrificación integral de las provincias de Chota, Cutervo, Hualgayoc y Santa Cruz” (S/ 5,3 millones), “Instalación del sistema eléctrico rural Huarango, Chirinos - La Coipa” (S/ 1,9 millones) y “Instalación del sistema eléctrico rural San Ignacio” (S/ 1,7 millones) y “Instalación del sistema eléctrico rural San Ignacio (S/ 1,7 millones)”.

## Cajamarca: Evolución de la inversión pública

(Var.% real respecto a similar mes del año anterior)

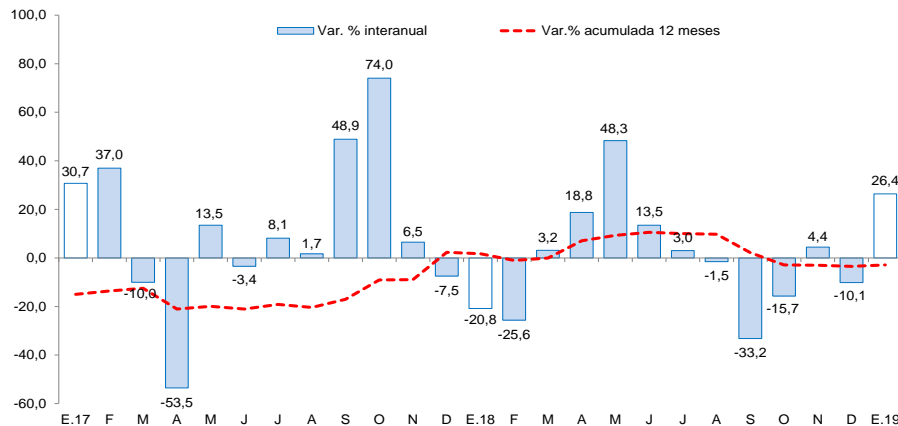

Fuente: Ministerio de Economía y Finanzas (MEF).

- En el **Gobierno regional** destacan los proyectos de: “Mejoramiento del servicio de educación inicial en la I.E. N° 137 José Sabogal, FONAVI I, provincia de Cajamarca” (S/ 0,2 millones), “Gestión del programa y otros - mejoramiento y ampliación de los sistemas de agua potable alcantarillado y tratamiento de aguas residuales de las principales ciudades del departamento de Cajamarca - I etapa” (S/ 0,065 millones).
- Por su parte, los **Gobiernos locales** “Ampliación y mejoramiento del sistema de agua potable e instalación de unidades básicas de saneamiento en el C.P Moran Pata, distrito de Hualgayoc – Hualgayoc” (S/ 5,6 millones), “Mejoramiento de la carretera Las Pampas - San Juan de Licupis - San Antonio, distrito de San Juan de Licupis – Chota” (S/ 0,6 millones) y “Creación de la Losa Deportiva en el Caserío Frutillo Bajo Sector N° 02, distrito de Bambamarca, provincia de Hualgayoc” (S/ 0,3 millones).