

BANCO CENTRAL DE RESERVA DEL PERÚ
SUCURSAL TRUJILLO



CAJAMARCA: Síntesis de Actividad Económica
Diciembre 2018¹

Departamento de Estudios Económicos

El Banco Central de Reserva del Perú (BCRP) considera importante presentar un conjunto de indicadores sectoriales de la actividad económica regional, cuya base estadística es recopilada de las siguientes fuentes de información: INEI, MINAGRI, MINEM, PRODUCE, SBS, SUNAT, MEF y empresas.

¹ En la elaboración de este informe participaron (en orden alfabético): Iván Cosavalente, Alfredo Miranda y Rodrigo Rumiche.

ÍNDICE

	<i>Página</i>
RESUMEN EJECUTIVO.....	3
I. ACTIVIDAD PRODUCTIVA.....	5
1. Actividad primaria.....	5
1.1 Sector agropecuario.....	5
1.2 Sector minería.....	6
2. Otros indicadores sectoriales.....	8
2.1 Sector manufactura.....	8
2.2 Sector construcción.....	9
II. SECTOR EXTERNO.....	10
1. Exportaciones.....	10
III. CRÉDITOS Y DEPÓSITOS /.....	11
1. Créditos.....	11
2. Depósitos.....	12
IV. EJECUCIÓN DEL PRESUPUESTO PÚBLICO.....	14
1. Ejecución del Presupuesto del Gasto No Financiero.....	14
V. ANEXOS.....	18

RESUMEN EJECUTIVO

Principales hechos de importancia

- En la **actividad primaria**, los sectores agropecuario y minero crecieron en diciembre 2,6 por ciento y 9,4 por ciento, respectivamente.
- En lo referente a **otros indicadores de la actividad económica** del departamento, mostraron crecimientos interanuales en diciembre: el valor de las exportaciones (34,6 por ciento), la producción industrial (18,6 por ciento), los despachos de cemento (18,4 por ciento) y el crédito total (12,6 por ciento). Por otra parte, la inversión pública presentó un desempeño negativo en términos reales (-10,1 por ciento).

Actividad primaria

- El **sector agropecuario** aumentó en diciembre 2,6 por ciento interanual como resultado de la mayor producción agrícola (5,6 por ciento), mientras que el sector pecuario disminuyó 0,4 por ciento. En 2018 el sector creció 2,3 por ciento.
- El **sector minería** creció 9,4 por ciento en diciembre respecto a similar mes del año previo, por la mayor extracción de oro y cobre. Sin embargo, de enero a diciembre acumuló una caída de 2,6 por ciento explicada por la menor producción de oro y plata.

Otros indicadores de actividad económica

- La **actividad manufacturera** creció 18,6 por ciento por los mayores niveles de producción tanto de arroz pilado (32,6 por ciento) como de lácteos (9,5 por ciento). Al finalizar el año 2018, el sector registró una tasa de crecimiento de 6,7 por ciento.
- En el **sector construcción**, los despachos de cemento aumentaron en diciembre 18,4 por ciento interanual y acumulan de enero a diciembre de 2018 una expansión de 16,9 por ciento.
- Las **exportaciones** del departamento de Cajamarca alcanzaron los US\$ 248 millones en diciembre, cifra superior en 34,6 por ciento respecto a similar mes de 2017. Las exportaciones de productos tradicionales aumentaron 34,3 por ciento; y las de productos no tradicionales 963,1 por ciento. En 2018 las exportaciones crecieron 14,9 por ciento interanual.
- El **saldo del crédito** directo otorgado por las instituciones financieras a diciembre (S/ 3 906 millones) registró un crecimiento interanual de 12,6 por ciento. El crédito en moneda nacional creció 13,7 por ciento, mientras que en moneda extranjera disminuyó 10,4 por ciento.
- La **inversión pública** en diciembre (S/ 328 millones) registró una disminución de 10,1 por ciento interanual, en términos reales, debido al menor gasto ejecutado por los Gobiernos locales (-20,6 por ciento) y del Gobierno regional (-8,3). En el año 2018, la inversión acumulada registró una disminución de 3,7 por ciento.

CUADRO N° 01
CAJAMARCA: OTROS INDICADORES DE ACTIVIDAD ECONÓMICA
 (Variación % respecto a similar mes del año anterior)

	Jul.18	Ago.18	Set.18	Oct.18	Nov.18	Dic.18
Producción industrial	↑ 16,6	↑ 13,5	↑ 13,5	↓ -7,6	↑ 7,0	↑ 18,6
Despacho de cemento	↑ 10,5	↑ 16,8	↑ 6,9	↑ 15,1	↑ 20,9	↑ 18,4
Exportaciones	↓ -4,4	↓ -22,7	↓ -3,7	↑ 31,3	↑ 22,0	↑ 34,6
Crédito total	↑ 13,4	↑ 12,3	↑ 12,2	↑ 12,8	↑ 12,8	↑ 12,6
Inversión pública ^{1/}	↑ 3,0	↓ -1,5	↓ -33,2	↓ -15,7	↑ 4,4	↓ -10,1

1/ En términos reales.

Fuentes: BCRP - Sucursal Trujillo, SUNAT y MEF.

I. ACTIVIDAD PRODUCTIVA

1. Actividad primaria

1.1 Sector agropecuario

- La **actividad agropecuaria** aumentó 2,6 por ciento interanual en diciembre, como resultado de la mayor producción agrícola (5,6 por ciento); mientras que el sector pecuario disminuyó 0,4 por ciento. En el año 2018, el sector agropecuario acumuló un crecimiento de 2,3 por ciento.
- El resultado del **subsector agrícola** se sustenta en la mayor producción de cultivos orientados al mercado externo y agroindustria (43,5 por ciento), principalmente por cacao (297,8 por ciento) y maíz amarillo duro (12,8 por ciento); ambos como resultado de una mayor superficie cosechada y rendimiento en campo. Los productos orientados al mercado interno aumentaron 2,7 por ciento, principalmente, por arroz cáscara (32,6 por ciento), arveja grano seco (81,3 por ciento) y yuca (6,2 por ciento), en todos ellos por un incremento del rendimiento en campo; así como por una mayor superficie cosechada en los dos primeros cultivos.
- El resultado de la **actividad pecuaria** (-0,4 por ciento) se explica por la menor producción de carne vacuno (-5,7 por ciento) y carne de ave (-4,4 por ciento).

CUADRO N° 02
CAJAMARCA: SECTOR AGROPECUARIO ^{1/}
(Miles de toneladas)

Subsectores	Estructura Porcentual 2017 ^{2/}	Diciembre				Enero - Diciembre			
		2017	2018	Var. %	Contribución %	2017	2018	Var. %	Contribución %
AGRÍCOLA	61,4			5,6	2,8			5,0	3,1
Orientada al mercado externo y agroindustria ^{2/}	22,4			43,5	1,5			-3,0	-0,7
Café	19,3	0,0	0,0	0,0	0,0	62,9	59,3	-5,7	-1,1
Maíz amarillo duro	2,3	3,7	4,2	12,8	0,3	55,6	65,9	18,5	0,4
Palta	0,4	0,4	0,3	-18,5	-0,1	5,7	4,8	-15,4	-0,1
Cacao	0,3	0,1	0,3	297,8	1,3	1,0	1,2	19,9	0,1
Orientada al mercado interno ^{2/}	39,0			2,7	1,3			9,6	3,7
Arroz cáscara	9,8	14,4	19,1	32,6	4,0	186,8	189,9	1,7	0,2
Papa	8,4	35,0	28,9	-17,2	-2,8	289,1	355,9	23,1	1,9
Maíz amiláceo	1,5	0,0	0,0	-5,9	0,0	19,1	27,6	44,2	0,7
Frijol grano seco	1,4	0,2	0,2	-6,5	0,0	11,1	15,2	36,9	0,5
Trigo	1,5	0,0	0,0	0,0	0,0	28,8	28,2	-2,1	0,0
Yuca	1,3	6,9	0,0	6,2	0,2	61,7	46,6	-9,7	0,1
Arveja grano seco	1,3	0,3	0,0	81,3	0,4	13,8	7,3	4,3	0,1
Alfalfa	1,3	13,5	14,1	4,6	0,1	167,0	170,7	2,2	0,0
Arveja grano verde	0,9	0,1	0,0	-80,4	0,0	16,5	19,7	19,8	0,2
PECUARIA	38,6			-0,4	-0,2			-2,0	-0,8
Leche	19,2	30,4	31,3	3,0	0,8	360,2	370,0	2,7	0,5
Carne de vacuno ^{3/}	14,7	2,1	2,0	-5,7	-1,1	26,8	24,8	-7,5	-1,1
Carne de porcino ^{3/}	1,9	0,5	0,0	-0,3	0,0	6,4	4,6	-3,8	-0,1
Carne de ovino ^{3/}	1,0	0,1	0,1	2,2	0,0	1,2	1,1	-5,7	-0,1
Carne de ave ^{3/}	1,1	0,4	0,3	-4,4	-0,1	3,6	3,5	-2,2	0,0
Huevo	0,5	0,2	0,2	23,2	0,1	2,4	2,3	-1,5	0,0
SECTOR AGROPECUARIO	100,0			2,6	2,6			2,3	2,3

Nota: Debido al redondeo de los datos parciales, los totales pueden diferir de la suma de las partes.

1/ Cifras preliminares.

2/ A precios de 2007.

3/ Peso neto.

Fuente: Ministerio de Agricultura y Riego.

Elaboración: BCRP, Sucursal Trujillo. Departamento de Estudios Económicos.

- En cuanto al avance de las siembras de los principales cultivos transitorios o de corto periodo vegetativo de la presente campaña agrícola (2018-2019), en los cinco primeros meses (de agosto a diciembre) se registró la instalación de 118,9 mil hectáreas, superficie mayor en 4,5 por ciento respecto a igual periodo de la anterior campaña (2017-2018). Entre los cultivos que registraron las mayores superficies sembradas en términos absolutos se encuentran, principalmente, maíz amiláceo (3 350 has.) y arroz en cascara (759 has.).

CUADRO N° 03
CAJAMARCA: SUPERFICIE SEMBRADA DE PRINCIPALES CULTIVOS TRANSITORIOS^{1/}
(Hectáreas)

	Campaña agrícola ^{2/}		Variación	
	2017/2018	2018/2019	Absoluta	Porcentual
Arroz cáscara	6 048	6 807	759	12,5
Cebada grano seco	3 184	3 729	545	17,1
Frijol grano seco	15 074	15 099	26	0,2
Maíz amarillo duro	9 157	9 229	72	0,8
Maíz amiláceo	40 796	44 146	3 350	8,2
Papa	15 491	16 075	584	3,8
Trigo	4 191	3 949	- 242	-5,8
Otros	19 848	19 886	39	0,2
Total	113 788	118 920	5 132	4,5

1/ Cifras preliminares.

2/ De agosto a diciembre

Fuente: Ministerio de Agricultura y Riego.

Elaboración: BCRP, Sucursal Trujillo. Departamento de Estudios Económicos.

1.2 Sector minería

- En diciembre, la **producción minera** tuvo un desempeño positivo (9,4 por ciento) respecto a similar mes de 2017, explicado por la extracción de mayores volúmenes de oro (5,2 por ciento) y cobre (29,6 por ciento), que en conjunto contribuyeron con 9,7 puntos porcentuales al crecimiento del sector. No obstante, la producción de plata registró una caída de 14,3 por ciento.
- La mayor producción de oro obedece al aumento de la extracción en las empresas Gold Fields La Cima S.A. (54,3 por ciento), Shahuindo S.A.C. (126,0 por ciento) y Compañía Minera Coimolache S.A. (18,1 por ciento), que en conjunto representaron el 51,8 por ciento de la producción del mes. Por el contrario, disminuyó la producción de Minera Yanacocha S.R.L. (-16,4 por ciento) y Minera La Zanja S.R.L. (-42,8 por ciento). En tanto, la mayor producción de cobre se explica por el incremento de la extracción de Gold Fields La Cima S.A. (29,6 por ciento).
- La producción en el año 2018 disminuyó 2,6 por ciento interanual, por la menor producción de oro (-4,8 por ciento) y plata (-5,1 por ciento). No obstante, la producción de cobre registró un crecimiento de 6,4 por ciento, que atenuó parcialmente la caída del sector.
- A nivel nacional, Cajamarca se posicionó, en el año 2018, como el segundo productor de oro con una participación de 22,0 por ciento, después de La Libertad (25,4 por ciento).

CUADRO N° 04
SECTOR MINERÍA ^{1/}

(Variación % real respecto a similar periodo del año anterior)

	Estructura Porcentual 2017 ^{2/}	Diciembre				Enero - Diciembre			
		2017	2018	Var.%	Contribución %	2017	2018	Var.%	Contribución %
Oro (Onzas troy)	78,8	87 742	92 266	5,2	4,1	1 057 671	1 006 975	-4,8	-3,8
Cobre (TMF)	19,2	2 584	3 349	29,6	5,6	31 460	33 483	6,4	1,2
Plata (Onzas troy)	2,0	132 786	113 793	-14,3	-0,3	1 501 378	1 425 155	-5,1	-0,1
SECTOR MINERÍA ^{2/}	100,0			9,4	9,4			-2,6	-2,6

1/ Cifras preliminares.

2/ A precios de 2007.

Fuente: Ministerio de Energía y Minas.

Elaboración: BCRP, Sucursal Trujillo. Departamento de Estudios Económicos.

GRÁFICO N° 01
CRECIMIENTO DE LA PRODUCCIÓN MINERA
 (Variación % real respecto a similar mes del año anterior)

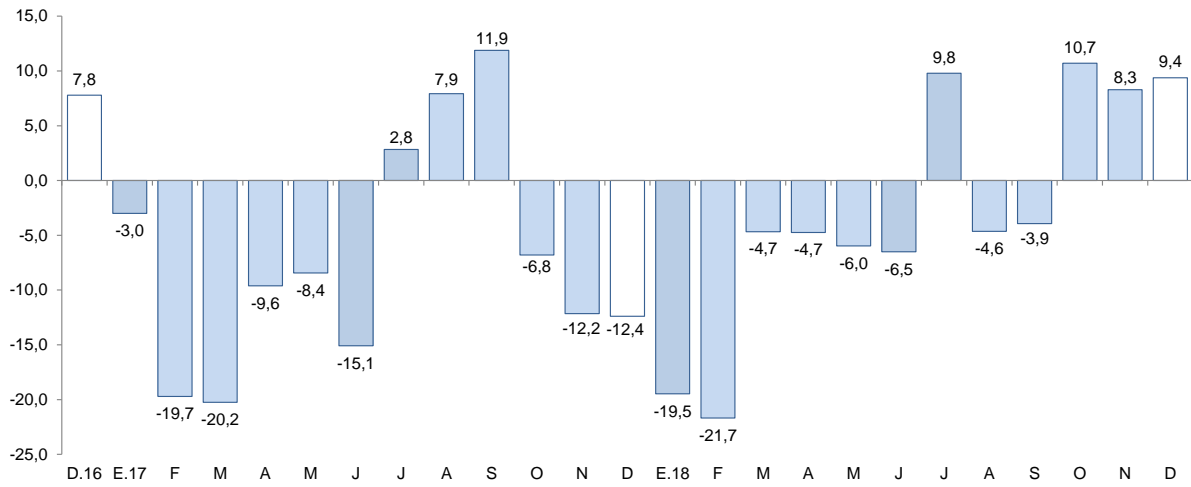

Fuente: MINEM.
 Elaboración: BCRP, Sucursal Trujillo, Departamento de Estudios Económicos.

- En enero de 2019, el **precio promedio del oro** fue de US\$/oz.tr. 1 291, lo que significó un incremento de 3,2 por ciento respecto al mes anterior. Este resultado se sustenta en la depreciación del dólar e indicadores de volatilidad en el mercado bursátil. Además, los datos de menor crecimiento de la economía china, las tensiones políticas en Reino Unido y la mayor percepción de riesgo global, fortalecieron el aumento de la cotización del mineral. Sin embargo, respecto a enero del año 2018 el precio decreció 2,9 por ciento.

GRÁFICO N° 02
COTIZACIÓN INTERNACIONAL DE ORO
 (London Metal Exchange - US\$/oz.tr.)

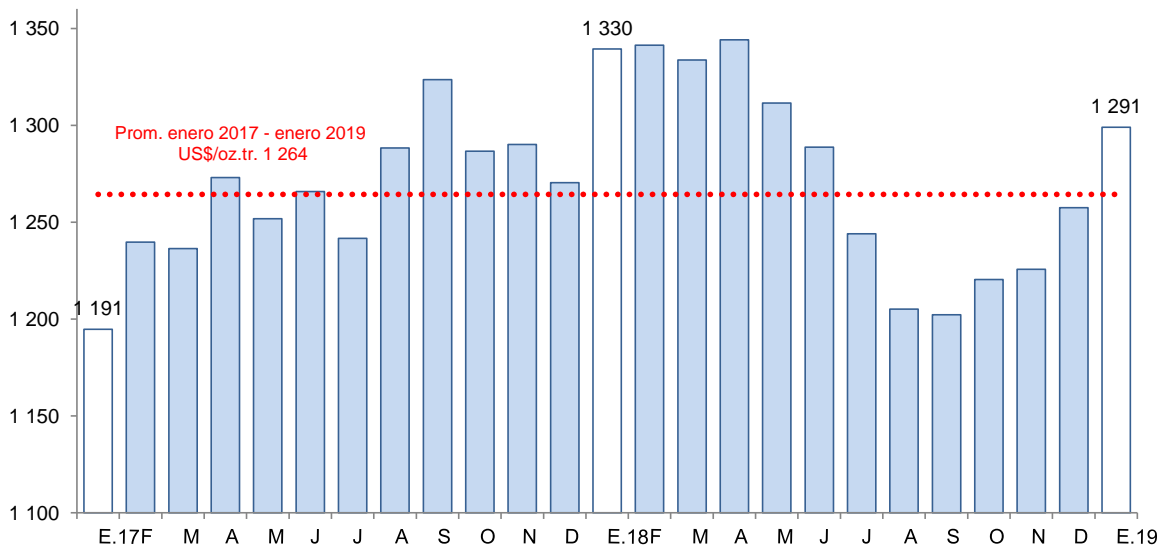

Fuente: Bloomberg.



2. Otros indicadores sectoriales

2.1 Sector manufactura

- En diciembre, la actividad manufacturera creció 18,6 por ciento interanual como resultado de los mayores niveles de producción tanto de arroz pilado (32,6 por ciento) como de lácteos (9,5 por ciento); en el primer caso, por una mayor oferta agrícola estacional de arroz cáscara procedente mayormente de las provincias de Jaén y San Ignacio; y, en el segundo caso, por una mayor demanda particularmente de quesos. El resto de industrias presentaron comportamientos diferenciados: la industria química básica (oxígeno), creció 13,7 por ciento; en tanto, la industria de bebidas no alcohólicas (agua embotellada) disminuyó su producción en 15,3 por ciento.
- Al concluir 2018, la manufactura acumuló una tasa de crecimiento de 6,7 por ciento, lo cual responde a la mayor producción de lácteos (11,6 por ciento), cuya contribución positiva al resultado del sector fue de 6,4 puntos porcentuales. Con este resultado, la manufactura recupera su dinamismo, luego de dos años consecutivos de retrocesos: en 2016, disminuyó 2,6 por ciento; y en 2017, 19,0 por ciento. Cabe señalar que el sector presentó, en períodos semestrales, un comportamiento positivo: en el primer semestre, creció 5,4 por ciento sustentado en el dinamismo de la industria de productos lácteos (12,1 por ciento); y en el segundo, la tasa de crecimiento fue de 7,9 por ciento como resultado de la mayor producción de lácteos (11,2 por ciento) y de arroz pilado (5,3 por ciento).

CUADRO N° 05
CAJAMARCA: SECTOR MANUFACTURA
(Variación % real respecto a similar periodo del año anterior)

Ramas de actividad	Estructura porcentual 2016 ^{2/}	Diciembre		Enero - Diciembre	
		Var.%	Contribución ^{3/}	Var.%	Contribución ^{3/}
Productos Lácteos	61,1	9,5	5,3	11,6	6,4
Queso	47,3	16,5	7,3	12,0	5,4
Mantequilla	0,3	-3,0	0,0	-21,3	-0,1
Yogurt	1,2	7,0	0,1	0,3	0,0
Manjar blanco	12,3	-19,9	-2,1	12,5	1,0
Productos de Molinería	36,3	32,6	13,6	1,7	0,7
Arroz pilado	36,3	32,6	13,6	1,7	0,7
Bebidas no Alcohólicas	2,4	-15,3	-0,3	-17,8	-0,4
Agua embotellada	2,4	-15,3	-0,3	-17,8	-0,4
Sustancias Químicas Básicas	0,2	13,7	0,0	10,4	0,0
Oxígeno	0,2	13,7	0,0	10,4	0,0
SECTOR MANUFACTURA	100,0	18,6	18,6	6,7	6,7

1/ Cifras preliminares.

2/ A precios de 1994.

3/ En puntos porcentuales.

Fuente: Ministerio de Agricultura y Riego y empresas industriales.

Elaboración: BCRP, Sucursal Trujillo. Departamento de Estudios Económicos.

GRÁFICO N° 03
CAJAMARCA: EVOLUCIÓN DE LA PRODUCCIÓN MANUFACTURERA
 (Variación % real respecto a similar mes del año anterior)

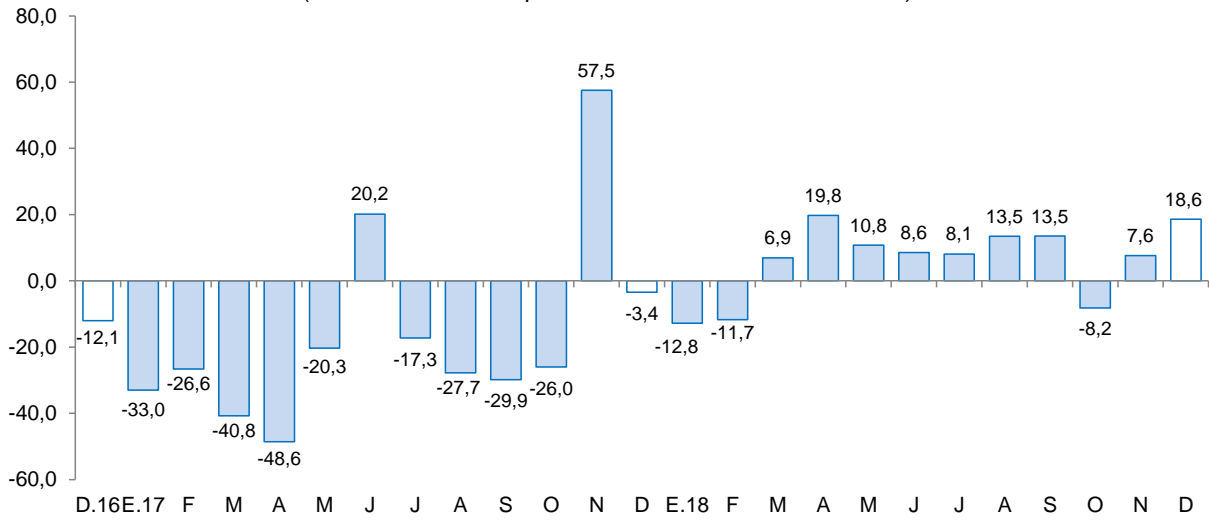

Fuente: Ministerio de Agricultura y Riego y empresas industriales

2.2 Sector construcción

- Los **despachos de cemento** aumentaron en diciembre 18,4 por ciento con relación a similar mes de 2017 debido al mayor avance físico de diversas obras públicas y al dinamismo de la autoconstrucción (ejecución de obras en pequeña escala). Cabe señalar que los despachos de cemento registran diecinueve meses de crecimiento continuo.
- Entre enero y diciembre, los despachos de cemento totalizaron un volumen de 301,2 mil toneladas, lo que significó un incremento de 16,9 por ciento comparado con lo registrado en el año de 2017 (257,7 mil Tm.).

GRÁFICO N° 04
CAJAMARCA: EVOLUCIÓN DE DESPACHOS DE CEMENTO
 (Variación % real respecto a similar mes del año anterior)

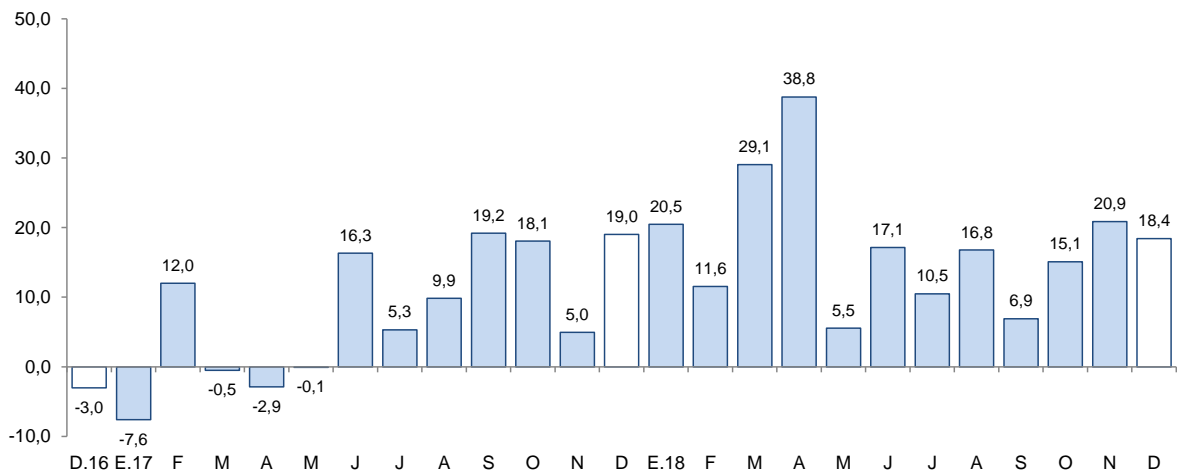

Fuente: Cementos Pacasmayo S.A.A.



II. SECTOR EXTERNO

1. Exportaciones

- Las **exportaciones** del departamento de Cajamarca alcanzaron los US\$ 248 millones en diciembre, cifra superior en 34,6 por ciento respecto a similar mes de 2017. Las exportaciones no tradicionales aumentaron en 963,1 por ciento; mientras que las tradicionales en 34,3 por ciento. Por su parte, las exportaciones acumuladas en 2018, alcanzaron el monto de US\$ 2 895 millones, lo que significó un aumento de 14,9 por ciento interanual.
- Las exportaciones **tradicionales** (US\$ 247 millones), que representaron el 99,9 por ciento del total exportado en el mes, aumentaron por las mayores ventas de productos mineros (34,3 por ciento), de los cuales las exportaciones de oro crecieron 31,7 por ciento por el mayor volumen embarcado (33,0 por ciento). Las exportaciones agrícolas crecieron 34,8 por ciento, por mayor venta de café sin tostar (34,8 por ciento).
- El crecimiento de las **exportaciones no tradicionales** en diciembre (963,1 por ciento), fue resultado de las mayores ventas de productos agropecuarios (se multiplicó por 21 veces), principalmente, por la exportación de tara en polvo. Por otro lado, en 2018, las exportaciones de productos no tradicionales acumulan una disminución de 13,7 por ciento.
- Las exportaciones acumuladas en 2018, en términos de valores, se concentraron en tres países, que adquieren en conjunto el 78,9 por ciento del total. Los principales mercados de destino lo conforman Bolivia (40,4 por ciento), seguido de Suiza (21,8 por ciento) y Estados Unidos (16,6 por ciento); hacia los tres países se exporta principalmente oro.

CUADRO Nº 06
CAJAMARCA: EXPORTACIONES POR GRUPO DE PRODUCTOS ^{1/}
(Valor FOB en millones de US\$)

TIPO	Diciembre			Enero - Diciembre		
	2017	2018	Var. %	2017	2018	Var. %
Productos Tradicionales	184	247	34,3	2513	2889	15,0
Agrícolas	21	28	34,8	194	254	31,3
Mineros	163	219	34,3	2319	2635	13,6
Productos No Tradicionales	0	0	963,1	7	6	-13,7
Agropecuarios	0	0	3/	5	3	-40,3
Químicos	0	0	-	0	0	783,5
Productos mineros no metálicos	0	0	-	1	0	-99,2
Otros	0	0	3,1	1	3	212,4
TOTAL ^{2/}	184	248	34,6	2 520	2 895	14,9

^{1/} Cifras preliminares.

^{2/} Debido al redondeo de los datos parciales, los totales pueden diferir de la suma de las partes.

^{3/} Variación porcentual superior a 1000.

Fuente: SUNAT.

Elaboración: BCRP. Sucursal Trujillo. Departamento de Estudios Económicos.

III. CRÉDITOS Y DEPÓSITOS ^{2/}

1. Créditos

- El saldo del **crédito** en Cajamarca (S/ 3 906 millones) registró un aumento interanual de 12,6 por ciento en diciembre.

CUADRO N° 07
CAJAMARCA: CRÉDITO
(Saldos en millones de soles)

Instituciones	Diciembre			
	2017	2018	Estructura %	Var. %
Banco de la Nación ^{1/}	189	215	5,5	13,8
Agrobanco ^{2/}	36	13	0,3	-63,3
Banca Múltiple	2 137	2 441	62,5	14,2
Instituciones No Bancarias	1 108	1 237	31,7	11,6
Cajas Municipales	735	801	20,5	9,0
Cajas Rurales	40	51	1,3	28,3
Edpymes	17	25	0,6	48,3
Empresas Financieras	317	360	9,2	13,8
TOTAL ^{3/}	3 470	3 906	100,0	12,6
En MN	3 305	3 759	96,2	13,7
En ME	164	147	3,8	-10,4

1/ Considera solo los créditos de consumo e hipotecario.

2/ No considera los créditos a las demás empresas del sistema financiero.

3/ Debido al redondeo de los datos parciales, los totales pueden diferir de la suma de las partes.

Fuente: Superintendencia de Banca, Seguros y AFP (SBS).

Elaboración: BCRP, Sucursal Trujillo. Departamento de Estudios Económicos.

- Por **tipo de institución**, el crédito otorgado por la banca múltiple, que cuenta con una participación del 62,5 por ciento en el crédito total, aumentó 14,2 por ciento; mientras que el crédito otorgado por las instituciones no bancarias creció 11,6 por ciento, impulsadas por el crecimiento del crédito en las edpymes (48,3 por ciento), las cajas rurales (28,3 por ciento), las empresas financieras (13,8 por ciento) y las cajas municipales (9,0 por ciento). En tanto, las colocaciones del Banco de la Nación aumentaron 13,8 por ciento.
- Por **tipo de moneda**, las colocaciones en moneda nacional, las cuales representan el 96,2 por ciento del crédito total, registraron un aumento de 13,7 por ciento interanual, mientras que el crédito otorgado en moneda extranjera se contrajo 10,4 por ciento. El coeficiente de dolarización del crédito en diciembre fue de 3,8 por ciento, 1,2 puntos porcentuales menos que el registrado en similar mes de 2017.

² En este informe los saldos en moneda extranjera se valúan al tipo de cambio constante de diciembre de 2017 (S/ 3,24 por dólar), a fin de aislar el efecto de la valuación cambiaria sobre los saldos en moneda extranjera.

GRÁFICO Nº 05
CAJAMARCA: EVOLUCIÓN DEL CRÉDITO
 (Variación % respecto a similar mes del año anterior)

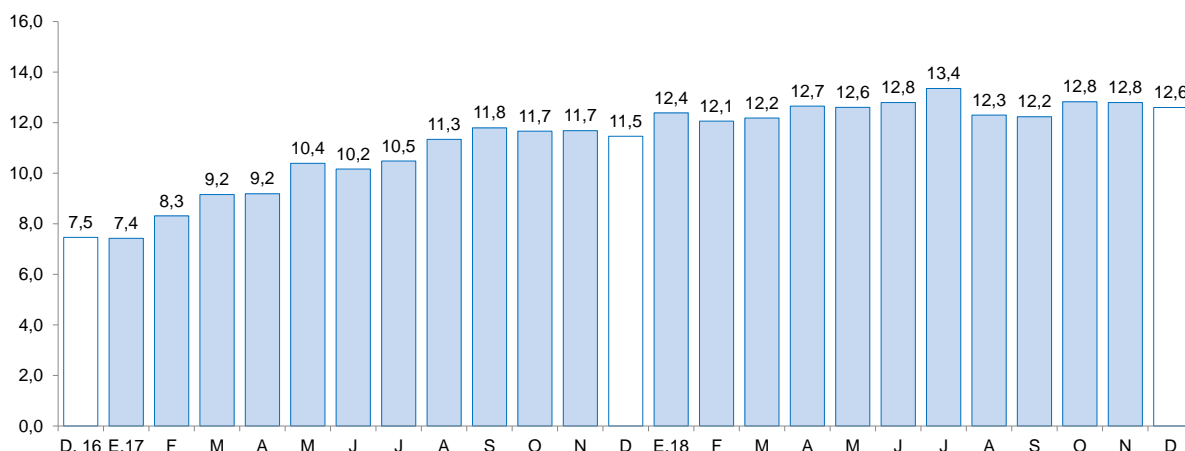

Fuente: Superintendencia de Banca, Seguros y AFP (SBS).

- La **tasa de morosidad** en noviembre fue de 4,8 por ciento, 0,1 puntos porcentuales más a lo registrado en el mismo mes de 2017. En las instituciones no bancarias (5,5 por ciento), aumentó 0,8 punto porcentual; por otro lado, en la banca múltiple (4,4 por ciento) se redujo 0,3 puntos porcentuales. En tanto, la morosidad en el Banco de la Nación (1,2 por ciento) fue mayor en 0,1 puntos porcentuales.

GRÁFICO Nº 06
CAJAMARCA: TASA DE MOROSIDAD ^{1/}
 (Porcentaje)

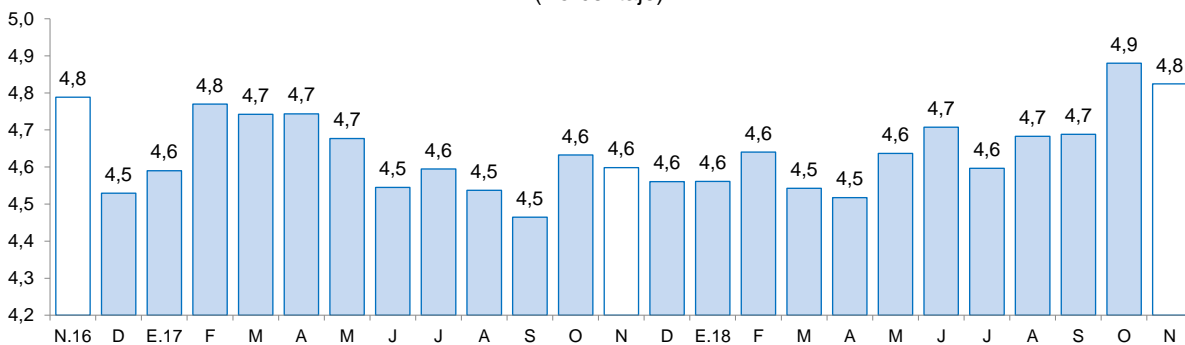

^{1/} Morosidad = (créditos vencidos + créditos en cobranza judicial) / colocaciones brutas.

Fuente: Superintendencia de Banca, Seguros y AFP (SBS).

2. Depósitos

- El saldo de los **depósitos** en las instituciones financieras en Cajamarca al mes de diciembre, ascendió a S/ 2 609 millones, lo que significó un aumento de 13,1 por ciento interanual.

CUADRO N° 08
CAJAMARCA: DEPÓSITOS
(Saldos en millones de soles)

Instituciones	Diciembre			
	2017	2018	Estructura %	Var. %
Banco de la Nación	595	598	22,9	0,5
Banca Múltiple	1 233	1 446	55,4	17,2
Instituciones No Bancarias	480	566	21,7	17,9
Cajas Municipales	392	458	17,5	16,6
Cajas Rurales	4	5	0,2	29,8
Empresas Financieras	84	103	3,9	23,3
TOTAL ^{1/}	2 308	2 609	100,0	13,1
Depósitos a la vista	642	747	28,6	16,3
Depósitos de ahorro	1 015	1 146	43,9	12,9
Depósitos a plazo	651	717	27,5	10,1
En M/N	1 935	2 106	80,7	8,8
En M/E	373	504	19,3	35,0

^{1/} Debido al redondeo de los datos parciales, los totales pueden diferir de la suma de las partes.

Fuente: Superintendencia de Banca, Seguros y AFP (SBS).

Elaboración: BCRP, Sucursal Trujillo. Departamento de Estudios Económicos.

- Por **tipo de institución**, los depósitos en la banca múltiple, que representan el 55,4 por ciento de los depósitos totales, aumentaron 17,2 por ciento. En las instituciones no bancarias, el aumento fue de 17,9 por ciento, impulsado por las cajas rurales (29,8 por ciento), las empresas financieras (23,3 por ciento) y las cajas municipales (16,6 por ciento). En tanto, los depósitos en el Banco de la Nación, que cuentan con una participación del 22,9 por ciento de los depósitos totales, aumentaron 0,5 por ciento interanual.
- Según la **modalidad de captación**, los depósitos a la vista que concentran el 28,6 por ciento de los depósitos totales, aumentaron 16,3 por ciento interanual, seguido por los depósitos de ahorro (12,9 por ciento) y los depósitos a plazo (10,1 por ciento).
- De acuerdo con el **tipo de moneda**, los depósitos en moneda nacional que representa el 80,7 por ciento del total, se incrementaron en 8,8 por ciento y en moneda extranjera aumentó 35,0, básicamente, por el crecimiento en la banca múltiple de los depósitos a la vista en moneda extranjera (66,1 por ciento). El coeficiente de dolarización de los depósitos en el mes fue de 19,3 por ciento, 14,6 puntos porcentuales más que el registrado en diciembre de 2017.

GRÁFICO N° 07
CAJAMARCA: EVOLUCIÓN DE LOS DEPÓSITOS
 (Variación % respecto a similar mes del año anterior)

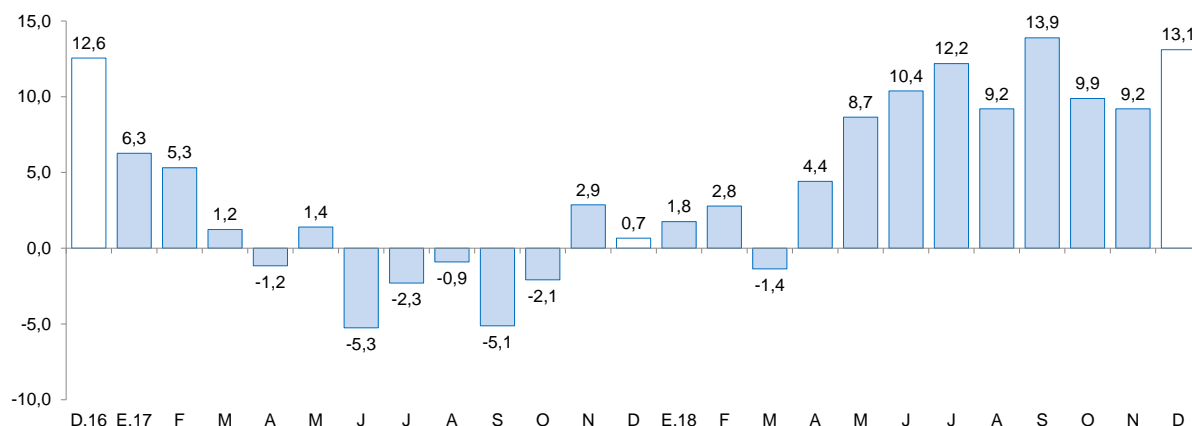

Fuente: Superintendencia de Banca, Seguros y AFP (SBS).

IV. EJECUCIÓN DEL PRESUPUESTO PÚBLICO

1. Ejecución del Presupuesto del Gasto No Financiero

- La **ejecución presupuestal del gasto no financiero** en diciembre (S/ 793 millones) disminuyó 11,8 por ciento interanual, en términos reales, por menores gastos de capital (-12,4 por ciento) y gastos corrientes (-11,5 por ciento). Según nivel de gobierno, destacó la disminución del gasto no financiero del Gobierno regional (-21,8 por ciento), los Gobiernos locales (-12,1 por ciento) y del Gobierno nacional (-1,8 por ciento). En 2018, el gasto no financiero en Cajamarca (S/ 4 925 millones) aumentó 0,3 por ciento interanual.
- En los **gastos corrientes**, la disminución interanual registrada en el mes de diciembre (-11,5 por ciento), se explica, principalmente, por menores gastos del Gobierno regional (-23,8 por ciento) y del Gobierno nacional (-3,2 por ciento). Por otro lado, en 2018, los gastos corrientes acumulan un incremento de 4,6 por ciento, en términos reales, sustentado, básicamente, por el crecimiento del gasto en remuneraciones (11,7 por ciento).
- La disminución de los **gastos de capital** (-12,4 por ciento) obedeció a los menores gastos de los Gobiernos locales (-20,7 por ciento) y el Gobierno regional (-8,3 por ciento). Al finalizar el 2018, los gastos de capital acumularon una caída de 8,7 por ciento interanual.
- La **inversión pública** disminuyó 10,1 por ciento interanual en diciembre, principalmente, por la menor ejecución de los Gobiernos locales (-20,6 por ciento) y del Gobierno regional (-8,3 por ciento). En el caso de los Gobiernos locales se explica por la menor ejecución interanual de proyectos de saneamiento (-52,0 por ciento). En 2018, la inversión acumulada registró una reducción de 3,7 por ciento, sustentada por la menor ejecución de los Gobiernos locales (-20,2 por ciento), que contrarrestó el crecimiento del Gobierno regional (31,5 por ciento) y del Gobierno nacional (30,1 por ciento).

CUADRO Nº 09
CAJAMARCA: EJECUCIÓN DEL PRESUPUESTO PÚBLICO ^{1/2/}
(En millones de soles)

	Diciembre			Enero - Diciembre		
	2017	2018	Var. % real	2017	2018	Var. % real
I. GASTOS CORRIENTES	510	461	-11,5	3 259	3 455	4,6
<i>Gobierno nacional</i>	<i>176</i>	<i>174</i>	<i>-3,2</i>	<i>1 102</i>	<i>1 133</i>	<i>1,5</i>
<i>Gobierno regional</i>	<i>259</i>	<i>202</i>	<i>-23,8</i>	<i>1 590</i>	<i>1 729</i>	<i>7,3</i>
<i>Gobiernos locales</i>	<i>75</i>	<i>85</i>	<i>11,8</i>	<i>567</i>	<i>594</i>	<i>3,2</i>
Remuneraciones	199	172	-15,7	1 518	1 718	11,7
Gobierno nacional	22	26	20,4	240	258	6,0
Gobierno regional	164	128	-23,6	1 162	1 333	13,2
Gobiernos locales	13	17	22,2	116	127	8,1
Bienes y Servicios	194	206	3,7	971	989	0,3
Gobierno nacional	85	93	7,3	292	320	7,9
Gobierno regional	63	58	-10,9	302	275	-10,3
Gobiernos locales	46	55	17,2	378	394	3,0
Transferencias ^{3/}	116	84	-29,4	770	748	-4,0
Gobierno nacional	70	55	-23,0	571	556	-3,7
Gobierno regional	31	16	-51,3	125	120	-5,4
Gobiernos locales	15	13	-13,9	74	72	-3,6
II. GASTOS DE CAPITAL	370	332	-12,4	1 585	1 469	-8,7
<i>Gobierno nacional</i>	<i>124</i>	<i>127</i>	<i>0,3</i>	<i>413</i>	<i>432</i>	<i>3,0</i>
<i>Gobierno regional</i>	<i>39</i>	<i>36</i>	<i>-8,3</i>	<i>165</i>	<i>220</i>	<i>31,5</i>
<i>Gobiernos locales</i>	<i>207</i>	<i>168</i>	<i>-20,7</i>	<i>1 008</i>	<i>817</i>	<i>-20,1</i>
Formación bruta de capital ^{4/}	357	328	-10,1	1 492	1 458	-3,7
Gobierno nacional	111	124	8,8	321	424	30,1
Gobierno regional	39	36	-8,3	165	220	31,5
Gobiernos locales	207	168	-20,6	1 005	814	-20,2
Otros gastos de capital ^{5/}	13	4	-73,5	94	11	-88,2
III. GASTO NO FINANCIERO TOTAL (I+II)	880	793	-11,8	4 845	4 925	0,3
<i>Gobierno nacional</i>	<i>300</i>	<i>302</i>	<i>-1,8</i>	<i>1 515</i>	<i>1 565</i>	<i>1,9</i>
<i>Gobierno regional</i>	<i>298</i>	<i>238</i>	<i>-21,8</i>	<i>1 755</i>	<i>1 949</i>	<i>9,5</i>
<i>Gobiernos locales</i>	<i>282</i>	<i>253</i>	<i>-12,1</i>	<i>1 575</i>	<i>1 411</i>	<i>-11,7</i>

^{1/} Información actualizada al 31 de diciembre de 2018.

^{2/} Considera las transferencias intergubernamentales del Gobierno Nacional.

^{3/} Incluye el pago de pensiones, donaciones, transferencias y otros gastos corrientes.

^{4/} Considera el gasto en Defensa e Interior.

^{5/} Incluye donaciones y transferencias.

Fuente: Ministerio de Economía y Finanzas (MEF).

Elaboración: BCRP, Sucursal Trujillo. Departamento de Estudios Económicos.

- En cuanto al **avance de la inversión pública**, lo ejecutado en 2018, representa el 60,9 por ciento del PIM, 4,5 puntos porcentuales menos de lo ejecutado en similar periodo del año anterior. El Gobierno nacional registra un avance de 83,9 por ciento, seguido por los Gobiernos locales (63,1 por ciento) y por el Gobierno regional (36,6 por ciento).

GRÁFICO Nº 08
CAJAMARCA: EVOLUCIÓN DE LA EJECUCIÓN DEL PRESUPUESTO DE INVERSIONES
 (Variación % real)

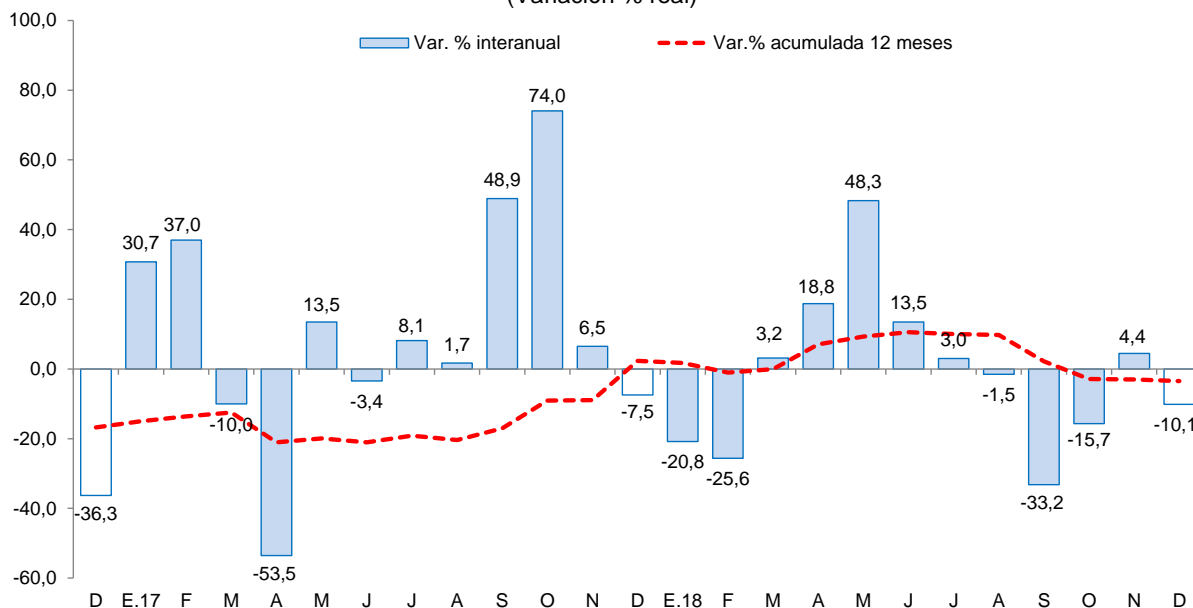

Fuente: Ministerio de Economía y Finanzas (MEF).

- Los principales proyectos ejecutados por los tres niveles de Gobierno en el mes fueron:

Gobierno nacional

- Instalación de banda ancha para la conectividad integral y desarrollo social de la región (S/24,3 millones).
- Reemplazo de 12 puentes en el corredor vial nacional: Ciudad de Dios - Cajamarca km. 97+580 - km. 173+967 (S/ 18,9 millones).
- Mejoramiento del servicio de tecnologías de información y comunicaciones en el proceso de enseñanza-aprendizaje e investigación científica y tecnológica en la Universidad Nacional de Cajamarca (S/ 9,9 millones).

Gobierno regional

- Construcción e implementación del Hospital II-2 de Jaén (S/ 4,4 millones).
- Mejoramiento de los servicios de atención integral de niñas, niños y adolescentes de la Aldea Infantil San Antonio, distrito Cajamarca, provincia Cajamarca (S/ 1,8 millones).
- Reconstrucción de la Institución Educativa N° 82284, Cajabamba - Cajamarca (S/ 1,4 millones).

Gobiernos locales

- Mejoramiento del camino vecinal CA-538: Empalme PE – 5N San Agustín- Huabal y Bellavista, distrito de Huabal – Jaén (S/ 5,0 millones).
- Mejoramiento de la transitabilidad vehicular de la carretera C.P. Otuzco - C.P. Combayo, provincia de Cajamarca (S/ 4,6 millones).



- Mejoramiento del camino vecinal La Palma - Conchan - La Legua - Tacabamba – Chugur - Anguia - Rodeopampa - Quineamayo, distritos de Conchan - Tacabamba-Anguia, Chota-Cajamarca distrito de Anguia - provincia de Chota (S/ 4,6 millones).

Recuadro 1

Reconstrucción con Cambios

- El gasto realizado dentro del marco de la Reconstrucción con Cambios en 2018 se estima en S/ 47,6 millones, lo que representa un avance de 33,3 por ciento, explicado, principalmente, por un mayor avance de gastos en bienes y servicios (57,5 por ciento). En tanto, respecto a la adquisición de activos no financieros (gasto de capital), acumula una ejecución S/ 34,8 millones en el periodo de referencia, lo que representa un avance de 28,8 por ciento.

CAJAMARCA: EJECUCIÓN DEL PRESUPUESTO PARA LA RECONSTRUCCIÓN CON CAMBIOS^{1/ 2/} (En millones de soles)

	2017			2018		
	PIM	Dev	Ejec (% PIM)	PIM	Ene - Dic	Ejec (%PIM)
Bienes y servicios	18,4	16,2	88,0	22,3	12,8	57,5
Nacional	5,2	3,8	71,8	22,2	12,8	57,4
Regional	0,2	0,2	99,7	0,0	0,0	-
Local	12,9	12,2	94,4	0,1	0,1	98,2
Adquisición de activos no financieros	1,7	0,5	30,9	120,6	34,8	28,8
Proyectos 2/	1,3	0,2	15,8	120,6	34,8	28,8
Nacional	0,3	0,0	0,3	1,5	0,4	27,8
Regional	0,0	0,0	-	0,0	0,0	-
Local	1,0	0,2	20,5	119,1	34,4	28,9
Estudios de pre-inversión	0,0	0,0	-	0,0	0,0	-
Actividades	0,4	0,3	79,7	0,0	0,0	-
Donaciones, transferencias y otros gastos	1,0	1,0	99,8	0,0	0,0	-
De Capital	0,9	0,9	100,0	0,0	0,0	-
Corrientes	0,1	0,1	98,3	0,0	0,0	-
Pensiones y prestaciones sociales	0,2	0,2	100,0	0,0	0,0	-
TOTAL	21,3	17,9	84,1	142,8	47,6	33,3

1/ Incluye a la Autoridad para la Reconstrucción con Cambios, Comisión Multisectorial y Otros.

2/ Estimado propio en base al portal MEF-Fonde y SIAF

Nota: Actualizado al 31 de diciembre

Fuente: MEF - FONDES y SIAF

- Proyectos con mayor Presupuesto Institucional Modificado (PIM) para la reconstrucción con cambios en 2018:
 - “Defensas ribereñas de la margen izquierda del río Socotino – Cutervo” con un PIM de S/ 7,9 millones y una ejecución de 35,0 por ciento del PIM.
 - “Mejoramiento de la transitabilidad vehicular y peatonal - San Marcos” con un PIM de S/ 5,2 millones y una ejecución de 77,2 por ciento del PIM.
 - “Mejoramiento de la transitabilidad vehicular y peatonal, distrito de Ichocan - Cajabamba” con un PIM de S/ 5,2 millones y una ejecución de S/ 39,4 por ciento del PIM.

V. ANEXOS



ANEXO 1

CAJAMARCA: PRODUCCIÓN AGROPECUARIA ^{1/}
(T.m.)

PRODUCTOS	2017	2018												PRODUCTOS
	DIC	ENE	FEB	MAR	ABR	MAY	JUN	JUL	AGO	SET	OCT	NOV	DIC	
AGRÍCOLA														AGRÍCOLA
Alfalfa	13 495	14 278	14 656	14 560	13 910	14 628	14 160	14 400	14 097	13 709	14 333	13 857	14 118	Alfalfa
Arroz cáscara	14 439	3 157	2 523	12 002	8 598	19 880	34 521	17 301	4 967	16 814	18 806	32 212	19 139	Arroz cáscara
Arveja grano seco	309	0	5	18	37	143	355	940	2 252	3 585	3 988	2 487	560	Arveja grano seco
Arveja grano verde	54	443	1 939	1 935	2 072	2 015	3 325	2 107	2 991	2 192	573	125	11	Arveja grano verde
Café	0	0	0	2 588	4 919	8 035	15 110	14 613	7 960	4 317	1 757	0	0	Café
Frijol grano seco	223	70	1	124	1 278	2 722	4 995	3 647	1 340	341	230	207	209	Frijol grano seco
Maíz amarillo duro	3 714	1 019	1 025	3 385	6 174	10 608	9 754	18 070	6 623	802	430	3 774	4 190	Maíz amarillo duro
Maíz amiláceo	17	0	1	139	1 037	6 818	12 689	5 287	1 134	444	0	0	16	Maíz amiláceo
Maíz choclo	1 600	1 130	3 208	7 038	4 576	3 262	1 171	1 738	17	0	0	0	0	Maíz choclo
Olluco	0	0	12	1 542	2 893	3 697	4 602	3 419	1 325	478	119	13	0	Olluco
Papa	34 976	25 825	34 323	55 916	48 389	36 870	20 893	18 936	16 102	19 949	17 529	32 213	28 946	Papa
Plátano	3 048	3 185	1 683	2 795	3 318	3 256	2 634	3 073	2 798	2 672	2 773	2 943	3 207	Plátano
Trigo	0	0	59	113	157	695	2 430	7 691	9 027	7 280	720	18	0	Trigo
Otros agrícolas														Otros agrícolas
Ajo	131	20	76	193	861	666	811	419	453	330	444	466	349	Ajo
Arracacha	1 864	2 092	2 003	1 657	1 322	588	523	277	785	968	1 320	1 649	1 687	Arracacha
Cacao	82	122	108	154	105	84	63	42	37	34	48	71	326	Cacao
Cebada grano	44	0	3	10	130	305	1 220	2 658	2 863	2 280	257	196	31	Cebada grano
Chirimoya	10	471	546	1 051	1 357	481	59	67	0	0	0	0	0	Chirimoya
Frijol grano verde	0	160	746	1 998	1 378	191	117	151	69	0	0	0	0	Frijol grano verde
Gramalote	19 847	22 699	8 318	26 360	21 392	19 937	11 956	16 155	8 700	4 246	3 116	8 078	19 279	Gramalote
Granadilla	374	0	65	351	569	412	147	144	108	132	424	608	502	Granadilla
Haba grano seco	0	0	0	6	268	1 060	1 642	651	166	80	0	0	0	Haba grano seco
Palta	416	580	594	544	601	520	492	343	219	174	204	211	339	Palta
Yuca	6 918	6 717	5 299	7 247	6 067	5 478	3 167	3 451	3 662	5 541	6 569	7 210	7 350	Yuca
Zapallo	0	0	404	1 629	3 505	3 707	2 322	1 324	431	246	176	37	0	Zapallo
PECUARIO														PECUARIO
Carne de ave ^{2/}	352	295	254	212	278	296	283	343	287	300	316	340	336	Carne de ave ^{2/}
Carne de ovino ^{2/}	86	90	98	93	101	104	100	99	94	95	96	93	88	Carne de ovino ^{2/}
Carne de porcino ^{2/}	507	494	515	501	518	516	560	517	499	506	511	511	506	Carne de porcino ^{2/}
Carne de vacuno ^{2/}	2 085	2 015	2 065	2 140	2 080	2 222	2 232	2 080	2 021	2 044	1 992	1 919	1 967	Carne de vacuno ^{2/}
Huevo	161	186	184	192	195	197	203	193	189	194	190	197	198	Huevo
Leche	30 373	33 207	29 575	30 408	30 835	31 385	30 870	30 541	30 273	29 812	30 758	31 038	31 280	Leche

1/ Cifras preliminares.

2/ Peso neto.

Fuente: MINAGRI.

Elaboración: BCRP. Sucursal Trujillo. Departamento de Estudios Económicos.



ANEXO 2

CAJAMARCA: PRODUCCIÓN MINERA ^{1/}

PRODUCTOS	2017	2018												PRODUCTOS
	DIC	ENE	FEB	MAR	ABR	MAY	JUN	JUL	AGO	SET	OCT	NOV	DIC	
MINERÍA METÁLICA														MINERÍA METÁLICA
Oro (Onzas troy)	87 742	70 629	62 292	67 054	70 551	76 232	80 192	92 815	101 361	93 750	105 802	94 032	92 266	Oro (Onzas troy)
Cobre (TMF)	2 584	2 246	2 446	2 991	3 034	2 420	2 118	3 186	2 979	2 521	3 204	2 989	3 349	Cobre (TMF)
Plata (Onzas troy)	132 786	123 606	113 851	107 373	104 043	106 361	112 257	131 516	128 122	129 939	141 925	112 369	113 793	Plata (Onzas troy)

^{1/} Cifras preliminares.

Fuente: MINEM.

Elaboración: BCRP, Sucursal Trujillo. Departamento de Estudios Económicos.



ANEXO 3

CAJAMARCA: PRODUCCIÓN MANUFACTURERA
(Índice 1994 = 100)

PRODUCTOS	2017	2018												PRODUCTOS
	DIC	ENE	FEB	MAR	ABR	MAY	JUN	JUL	AGO	SET	OCT	NOV	DIC	
1520 PRODUCTOS LACTEOS	178	150	169	192	220	220	221	210	228	239	203	203	195	1520 PRODUCTOS LACTEOS
Queso	192	187	187	221	245	249	248	229	251	271	225	223	223	Queso
Mantequilla	23	24	21	22	22	22	20	21	24	23	23	23	22	Mantequilla
Yogurt	352	347	360	348	343	353	357	374	382	385	382	373	377	Yogurt
Manjarblanco	150	38	124	117	164	150	159	170	177	161	150	157	120	Manjarblanco
1531 PRODUCTOS DE MOLINERIA	94	21	16	78	56	130	225	113	32	110	123	210	125	1531 PRODUCTOS DE MOLINERIA
Arroz Pilado	94	21	16	78	56	130	225	113	32	110	123	210	125	Arroz Pilado
1554 BEBIDAS NO ALCOHOLICAS	90	89	86	87	95	91	83	78	83	88	89	75	76	1554 BEBIDAS NO ALCOHOLICAS
Agua Embotellada	90	89	86	87	95	91	83	78	83	88	89	75	76	Agua Embotellada
2411 SUSTANCIAS QUIMICAS BASICAS	107	118	123	118	121	116	121	122	121	125	118	124	121	2411 SUSTANCIAS QUIMICAS BASICAS
Oxígeno	107	118	123	118	121	116	121	122	121	125	118	124	121	Oxígeno
TOTAL	128	75	80	125	124	165	219	151	113	161	154	203	152	TOTAL

1 / Cifras preliminares.

Fuente: Ministerio de la Producción y Empresas.

Elaboración: BCRP. Sucursal Trujillo. Departamento de Estudios Económicos.



ANEXO 4

CAJAMARCA: PRODUCCIÓN MANUFACTURERA
(Variaciones porcentuales)

PRODUCTOS	2017	2018												PRODUCTOS
	DIC	ENE	FEB	MAR	ABR	MAY	JUN	JUL	AGO	SET	OCT	NOV	DIC	
1520 PRODUCTOS LACTEOS	-16,8	-10,8	-9,6	8,1	43,8	20,5	24,6	3,1	17,5	26,9	0,0	11,4	9,5	1520 PRODUCTOS LACTEOS
Queso	-12,3	-2,6	-17,8	2,5	34,7	25,2	32,2	2,1	15,9	39,0	-1,0	8,1	16,5	Queso
Mantequilla	-32,1	12,2	-39,2	-35,5	-33,8	9,1	-40,5	-26,8	-13,9	-17,5	-16,5	-16,8	-3,0	Mantequilla
Yogurt	-11,2	-9,0	-6,3	-6,8	-4,5	-2,9	3,6	3,3	3,2	5,1	6,3	6,6	7,0	Yogurt
Manjarblanco	-31,7	-63,0	83,0	75,2	144,6	2,1	-0,8	8,7	28,9	-12,6	5,4	32,9	-19,9	Manjarblanco
1531 PRODUCTOS DE MOLINERIA	26,1	-19,0	-25,4	6,9	-16,7	1,4	0,0	16,8	2,8	-0,6	-16,1	6,1	32,6	1531 PRODUCTOS DE MOLINERIA
Arroz Pilado	26,1	-19,0	-25,4	6,9	-16,7	1,4	0,0	16,8	2,8	-0,6	-16,1	6,1	32,6	Arroz Pilado
1554 BEBIDAS NO ALCOHOLICAS	-29,7	-28,0	-9,4	-19,5	-9,5	-2,3	-10,5	-15,4	-25,3	-26,9	-14,1	-29,3	-15,3	1554 BEBIDAS NO ALCOHOLICAS
Agua Embotellada	-29,7	-28,0	-9,4	-19,5	-9,5	-2,3	-10,5	-15,4	-25,3	-26,9	-14,1	-29,3	-15,3	Agua Embotellada
2411 SUSTANCIAS QUIMICAS BASICAS	-1,2	10,8	14,2	7,6	15,4	7,7	13,0	13,4	3,0	15,1	2,0	11,0	13,7	2411 SUSTANCIAS QUIMICAS BASICAS
Oxígeno	-1,2	10,8	14,2	7,6	15,4	7,7	13,0	13,4	3,0	15,1	2,0	11,0	13,7	Oxígeno
TOTAL	-3,4	-12,8	-11,7	6,9	19,8	10,8	8,6	8,1	13,5	13,5	-8,2	7,6	18,6	TOTAL

1 / Cifras preliminares.

Fuente: Ministerio de la Producción y Empresas.

Elaboración: BCRP. Sucursal Trujillo. Departamento de Estudios Económicos.



ANEXO 5

CAJAMARCA: EXPORTACIONES POR TIPO DE PRODUCTO ^{1/}
(Valores FOB en miles de US\$)

TIPO	2017	2018												TIPO
	DIC	ENE	FEB	MAR	ABR	MAY	JUN	JUL	AGO	SET	OCT	NOV	DIC	
Productos tradicionales	184	287	175	171	213	177	255	231	244	256	332	302	247	Productos tradicionales
Agrícolas	21	20	11	5	3	4	12	23	32	35	46	37	28	Agrícolas
Mineros	163	268	164	166	210	172	243	208	212	221	287	265	219	Mineros
Productos no tradicionales	0	0	0	0	1	1	1	2	1	0	0	0	0	Productos no tradicionales
Agropecuarios	0	0	0	0	0	0	0	1	1	0	0	0	0	Agropecuarios
Químicos	0	0	0	0	0	0	0	0	0	0	0	0	0	Químicos
Productos mineros no metálicos	0	0	0	0	0	0	0	0	0	0	0	0	0	Productos mineros no metálicos
Otros	0	0	0	0	0	1	0	1	0	0	0	0	0	Otros
TOTAL	184	287	175	171	214	178	255	233	245	256	333	302	248	TOTAL

^{1/} Cifras preliminares.

Fuente: SUNAT.

Elaboración: BCRP. Sucursal Trujillo. Departamento de Estudios Económicos.



ANEXO 6

CAJAMARCA: CRÉDITO ^{1/}
(En millones de soles)

ENTIDADES FINANCIERAS	2017	2018												ENTIDADES FINANCIERAS
	DIC	ENE	FEB	MAR	ABR	MAY	JUN	JUL	AGO	SEP	OCT	NOV	DIC	
I. Banco de la Nación	189	193	196	200	203	206	208	209	211	213	214	215	215	I. Banco de la Nación
II. Agrobanco	36	35	33	32	30	30	29	28	27	26	24	23	13	II. Agrobanco
III. Banca Múltiple	2 137	2 148	2 169	2 197	2 223	2 265	2 291	2 314	2 330	2 375	2 397	2 431	2 441	III. Banca Múltiple
IV. Entidades no Bancarias	1 108	1 117	1 127	1 138	1 154	1 169	1 176	1 182	1 194	1 203	1 211	1 227	1 237	IV. Entidades no Bancarias
Cajas Municipales	735	741	747	753	763	772	775	777	782	789	793	799	801	Cajas Municipales
Cajas Rurales de Ahorro y Crédito	40	39	39	38	38	39	40	41	42	43	45	48	51	Cajas Rurales de Ahorro y Crédito
Edpymes	17	17	18	19	20	20	21	23	24	23	23	24	25	Edpymes
Financieras	317	320	323	327	333	337	340	341	347	347	350	355	360	Financieras
TOTAL	3 470	3 492	3 526	3 566	3 611	3 669	3 704	3 733	3 762	3 817	3 846	3 896	3 906	TOTAL
En M/N	3 305	3 340	3 380	3 419	3 466	3 523	3 554	3 581	3 612	3 658	3 687	3 744	3 759	En M/N
En M/E	164	152	146	147	145	147	150	152	149	159	158	151	147	En M/E

1/ Cifras preliminares.

Fuente: Superintendencia de Banca, Seguros y AFP (SBS).

Elaboración: BCRP, Sucursal Trujillo. Departamento de Estudios Económicos.



ANEXO 7

CAJAMARCA: TASA DE MOROSIDAD
(En porcentaje)

ENTIDADES FINANCIERAS	2017		2018											ENTIDADES FINANCIERAS
	NOV	DIC	ENE	FEB	MAR	ABR	MAY	JUN	JUL	AGO	SET	OCT	NOV	
I. Banco de la Nación	1,1	1,1	1,1	1,0	1,1	1,1	1,1	1,2	1,2	1,2	1,2	1,2	1,2	I. Banco de la Nación
II. Agrobanco	15,3	17,7	19,4	19,7	20,5	21,2	22,1	22,5	23,6	24,7	26,9	35,3	41,7	II. Agrobanco
III. Banca Múltiple	4,7	4,7	4,6	4,7	4,4	4,4	4,5	4,5	4,5	4,5	4,4	4,6	4,4	III. Banca Múltiple
IV. Entidades no Bancarias	4,7	4,4	4,6	4,8	4,9	5,0	5,1	5,2	4,9	5,2	5,3	5,6	5,5	IV. Entidades no Bancarias
Cajas Municipales	4,9	4,4	4,7	5,0	5,2	5,2	5,6	5,7	5,4	5,6	5,8	6,1	6,0	Cajas Municipales
Cajas Rurales de Ahorro y Crédito	4,4	3,8	3,7	4,3	4,2	4,3	4,7	4,7	5,2	5,5	6,0	6,4	6,9	Cajas Rurales de Ahorro y Crédito
Edpymes	3,8	3,7	4,4	4,5	4,6	4,2	5,1	4,4	4,5	4,7	4,5	4,9	5,1	Edpymes
Financieras	4,3	4,5	4,5	4,4	4,5	4,6	4,2	4,3	4,1	4,3	4,2	4,4	4,3	Financieras
TOTAL	4,6	4,6	4,6	4,6	4,5	4,5	4,6	4,7	4,6	4,7	4,7	4,9	4,8	TOTAL

Fuente: Superintendencia de Banca, Seguros y AFP (SBS).
Elaboración: BCRP, Sucursal Trujillo. Departamento de Estudios Económicos.



ANEXO 8

CAJAMARCA: DEPOSITOS ^{1/}
(En millones de soles)

INSTITUCIONES	2017	2018												INSTITUCIONES
	DIC	ENE	FEB	MAR	ABR	MAY	JUN	JUL	AGO	SET	OCT	NOV	DIC	
I. Banco de la Nación	595	616	624	576	593	571	589	586	599	578	598	576	598	I. Banco de la Nación
II. Banca Múltiple	1 233	1 199	1 184	1 144	1 155	1 181	1 193	1 215	1 217	1 288	1 233	1 299	1 446	II. Banca Múltiple
III. Entidades no Bancarias	480	483	482	485	492	505	508	513	522	534	541	556	566	III. Entidades no Bancarias
Cajas Municipales	392	396	393	395	403	410	415	416	424	433	437	449	458	Cajas Municipales
Cajas Rurales de Ahorro y Crédito	4	4	4	4	4	4	4	4	4	4	4	4	5	Cajas Rurales de Ahorro y Crédito
Financieras	84	83	85	86	85	90	90	93	94	98	100	103	103	Financieras
TOTAL	2 308	2 298	2 290	2 205	2 240	2 256	2 291	2 314	2 338	2 400	2 372	2 431	2 609	TOTAL
En M/N	1 935	1 945	1 935	1 882	1 899	1 918	1 948	1 976	1 995	1 984	2 021	2 033	2 106	En M/N
En M/E	373	353	354	323	342	338	343	338	343	415	350	397	504	En M/E

^{1/} Cifras preliminares.

Fuente: Superintendencia de Banca, Seguros y AFP (SBS).

Elaboración: BCRP, Sucursal Trujillo. Departamento de Estudios Económicos.



ANEXO 9

CAJAMARCA: INGRESOS RECAUDADOS POR EL GOBIERNO CENTRAL ^{1/}
(En millones de soles)

RUBROS	2017	2018												RUBROS
	DIC	ENE	FEB	MAR	ABR	MAY	JUN	JUL	AGO	SET	OCT	NOV	DIC	
I. INGRESOS TRIBUTARIOS	27	32	24	26	29	25	24	24	27	26	29	28	30	I. INGRESOS TRIBUTARIOS
1. Impuestos a la Renta	12	15	11	14	15	11	10	10	12	11	13	13	13	1. Impuestos a los Ingresos
- Personas Naturales	4	6	4	4	5	4	4	4	5	4	5	5	6	- Personas Naturales
- Personas Jurídicas	8	10	7	6	5	5	5	5	6	7	8	8	8	- Personas Jurídicas
- Regularización	0	0	0	4	5	2	1	0	1	0	0	0	0	- Regularización
2. Impuestos General a las Ventas	11	14	11	10	10	11	11	10	12	12	12	12	14	2. Impuestos General a las Ventas
- Operaciones Internas	11	14	11	10	10	11	11	10	12	12	12	12	14	- Operaciones Internas
3. Impuestos Selectivo al Consumo	0	0	0	0	0	0	0	0	0	0	0	0	0	3. Impuestos Selectivo al Consumo
4. Otros Ingresos Tributarios	3	3	2	3	4	3	3	3	4	3	3	3	3	4. Otros Ingresos Tributarios
II. INGRESOS NO TRIBUTARIOS	1	0	1	1	0	1	1	1	1	1	2	2	1	II. INGRESOS NO TRIBUTARIOS
INGRESOS CORRIENTES (I+II)	27	32	25	27	30	26	25	25	28	27	31	31	31	INGRESOS CORRIENTES (I+II)

Fuente: SUNAT.

Elaboración: BCRP, Sucursal Trujillo. Departamento de Estudios Económicos.



ANEXO 10

CAJAMARCA: EJECUCIÓN DEL PRESUPUESTO PÚBLICO, SEGÚN TIPO DE GASTO ^{1/}
(En millones de soles)

	2017	2018												
	DIC	ENE	FEB	MAR	ABR	MAY	JUN	JUL	AGO	SET	OCT	NOV	DIC	
I. GASTOS CORRIENTES	510	221	237	219	294	239	292	350	299	263	290	290	461	I. GASTOS CORRIENTES
<i>Gobierno nacional</i>	176	71	81	46	116	55	110	123	108	81	102	66	174	<i>Gobierno nacional</i>
<i>Gobierno regional</i>	259	121	124	123	132	133	135	167	142	137	141	171	202	<i>Gobierno regional</i>
<i>Gobiernos locales</i>	75	30	32	49	46	51	46	60	49	45	47	54	85	<i>Gobiernos locales</i>
Remuneraciones	199	136	133	137	137	137	136	158	141	130	137	165	172	Remuneraciones
Gobierno nacional	22	22	20	23	21	21	20	25	21	18	19	20	26	Gobierno nacional
Gobierno regional	164	104	104	102	107	105	107	119	110	104	107	135	128	Gobierno regional
Gobiernos locales	13	10	9	11	9	11	8	14	10	8	10	10	17	Gobiernos locales
Bienes y Servicios	194	31	44	64	63	70	69	113	89	76	80	86	206	Bienes y Servicios
Gobierno nacional	85	7	11	15	14	15	16	52	31	20	23	22	93	Gobierno nacional
Gobierno regional	63	7	12	14	17	20	20	23	24	25	26	28	58	Gobierno regional
Gobiernos locales	46	17	21	34	32	35	32	38	34	31	30	36	55	Gobiernos locales
Transferencias ^{3/}	116	54	60	19	93	32	87	79	69	56	74	40	84	Transferencias
Gobierno nacional	70	43	50	8	81	19	74	46	55	43	59	24	55	Gobierno nacional
Gobierno regional	31	9	7	7	7	8	8	25	8	9	8	8	16	Gobierno regional
Gobiernos locales	15	3	3	4	5	6	5	9	6	5	7	7	13	Gobiernos locales
II. GASTOS DE CAPITAL	370	19	59	100	87	128	119	139	116	110	113	149	332	II. GASTOS DE CAPITAL
<i>Gobierno nacional</i>	124	5	14	19	21	34	33	45	38	25	24	47	127	<i>Gobierno nacional</i>
<i>Gobierno regional</i>	39	0	11	20	19	28	20	17	12	15	20	22	36	<i>Gobierno regional</i>
<i>Gobiernos locales</i>	207	14	33	61	48	66	66	77	66	69	68	80	168	<i>Gobiernos locales</i>
Formación bruta de capital ^{4/}	357	19	59	100	87	128	117	139	116	108	113	147	328	Formación bruta de capital
Gobierno nacional	111	5	14	19	21	34	32	45	38	24	24	45	124	Gobierno nacional
Gobierno regional	39	0	11	20	19	28	20	17	12	15	20	22	36	Gobierno regional
Gobiernos locales	207	14	33	61	48	66	64	77	66	68	68	80	168	Gobiernos locales
Otros gastos de capital ^{5/}	13	0	0	0	0	0	3	1	0	2	0	2	4	Otros gastos de capital
III. GASTO NO FINANCIERO TOTAL (I+II)	880	240	295	319	381	367	411	489	415	373	403	439	793	III. GASTO NO FINANCIERO TOTAL (I+II)
<i>Gobierno nacional</i>	300	76	95	65	137	89	143	168	145	106	126	113	302	<i>Gobierno nacional</i>
<i>Gobierno regional</i>	298	121	135	143	150	161	156	183	154	153	162	192	238	<i>Gobierno regional</i>
<i>Gobiernos locales</i>	282	44	65	110	94	117	112	138	115	113	115	134	253	<i>Gobiernos locales</i>

^{1/} Información actualizada al 31 de diciembre de 2018.

^{2/} Considera las transferencias intergubernamentales del Gobierno Nacional.

^{3/} Incluye el pago de pensiones, donaciones, transferencias y otros gastos corrientes.

^{4/} Considera el gasto en Defensa e Interior.

^{5/} Incluye donaciones y transferencias.

Fuente: Ministerio de Economía y Finanzas (MEF).

Elaboración: BCRP, Sucursal Trujillo. Departamento de Estudios Económicos.

