

**BANCO CENTRAL DE RESERVA DEL PERÚ**  
**SUCURSAL TRUJILLO**



**CAJAMARCA: Síntesis de Actividad Económica**  
**Octubre 2018<sup>1</sup>**

**Departamento de Estudios Económicos**

*El Banco Central de Reserva del Perú (BCRP) considera importante presentar un conjunto de indicadores sectoriales de la actividad económica regional, cuya base estadística es recopilada de las siguientes fuentes de información: INEI, MINAGRI, MINEM, PRODUCE, SBS, SUNAT, MEF y empresas.*

---

<sup>1</sup> En la elaboración de este informe participaron (en orden alfabético): Iván Cosavalente, Alfredo Miranda y Rodrigo Rumiche.

## ÍNDICE

	<i>Página</i>
<b>RESUMEN EJECUTIVO.....</b>	<b>3</b>
<b>I. ACTIVIDAD PRODUCTIVA.....</b>	<b>5</b>
1. Actividad primaria.....	5
1.1 Sector agropecuario.....	5
1.2 Sector minería.....	6
2. Otros indicadores sectoriales.....	7
2.1 Sector manufactura.....	8
2.2 Sector construcción.....	9
<b>II. SECTOR EXTERNO.....</b>	<b>10</b>
1. Exportaciones.....	10
<b>III. CRÉDITOS Y DEPÓSITOS /.....</b>	<b>10</b>
1. Créditos.....	10
2. Depósitos.....	12
<b>IV. EJECUCIÓN DEL PRESUPUESTO PÚBLICO.....</b>	<b>13</b>
1. Ejecución del Presupuesto del Gasto No Financiero.....	13
<b>V. ANEXOS.....</b>	<b>17</b>

## RESUMEN EJECUTIVO

---

### Principales hechos de importancia

- En la **actividad primaria**, la actividad agropecuaria disminuyó 8,5 por ciento interanual en octubre y la producción minera aumentó 10,7 por ciento.
- En lo referente a **otros indicadores** de la actividad económica del departamento, mostraron crecimientos interanuales en octubre: exportaciones (31,3 por ciento), despacho de cemento (15,1 por ciento) y el crédito (12,8 por ciento). Sin embargo, registraron un desempeño negativo la inversión pública (-15,7 por ciento) y la producción industrial (-7,6 por ciento).

### Actividad primaria

- El **sector agropecuario** disminuyó en octubre 8,5 por ciento interanual como resultado de la menor producción agrícola (-13,9 por ciento) y pecuaria (-2,1 por ciento). En los diez primeros meses del presente año, el sector creció 2,7 por ciento.
- El **sector minero** en noviembre creció 10,7 por ciento interanual, por la mayor extracción de oro (9,4 por ciento) y cobre (19,4 por ciento). En el periodo enero-octubre la actividad minera se contrajo 4,9 por ciento, con respecto al similar periodo del año anterior.

### Otros indicadores de actividad económica

- La **actividad manufacturera** disminuyó 7,6 por ciento, principalmente por la menor producción de la industria molinera de arroz pilado (-16,5 por ciento). Sin embargo, en el transcurso de enero a octubre presenta una tasa de crecimiento de 5,5 por ciento.
- En el **sector construcción**, los despachos de cemento aumentaron en octubre 15,1 por ciento interanual y acumulan de enero a octubre de 2018 un crecimiento de 16,3 por ciento.
- Las **exportaciones** del departamento de Cajamarca alcanzaron los US\$ 292 millones en octubre, cifra superior en 31,3 por ciento respecto a similar mes de 2017. Las exportaciones de productos tradicionales aumentaron 31,5 por ciento; y las de productos no tradicionales disminuyeron 49,2 por ciento. En el periodo enero – octubre de 2018, las exportaciones crecieron 8,4 por ciento interanual.
- El **saldo del crédito** directo otorgado por las instituciones financieras a octubre (S/ 3 846 millones) registró un crecimiento interanual de 12,8 por ciento. El crédito en moneda nacional creció 14,1 por ciento, mientras que en moneda extranjera disminuyó 9,8 por ciento.
- La **inversión pública** en octubre (S/ 113 millones) registró una caída de 15,7 por ciento interanual, en términos reales, debido al menor gasto ejecutado por el Gobierno nacional (-30,5 por ciento) y los Gobiernos locales (-15,9 por ciento). En los primeros diez meses de 2018, la inversión pública acumuló una caída de 2,5 por ciento interanual.

**CUADRO N° 01**  
**CAJAMARCA: OTROS INDICADORES DE ACTIVIDAD ECONÓMICA**  
 (Variación % respecto a similar mes del año anterior)

	May.18	Jun.18	Jul.18	Ago.18	Set.18	Oct.18
Producción industrial	↑ 11,8	↑ 8,7	↑ 16,6	↑ 13,5	↑ 13,5	↓ -7,6
Despacho de cemento	↑ 5,5	↑ 17,1	↑ 10,5	↑ 16,8	↑ 6,9	↑ 15,1
Exportaciones	↓ -38,1	↓ -10,6	↓ -4,4	↓ -22,7	↓ -3,7	↑ 31,3
Crédito total	↑ 12,6	↑ 12,8	↑ 13,4	↑ 12,3	↑ 12,2	↑ 12,8
Inversión pública <sup>1/</sup>	↑ 48,3	↑ 13,5	↑ 3,0	↓ -1,5	↓ -33,2	↓ -15,7

1/ En términos reales.

Fuentes: BCRP - Sucursal Trujillo, SUNAT y MEF.

## I. ACTIVIDAD PRODUCTIVA

### 1. Actividad primaria

#### 1.1 Sector agropecuario

- La actividad agropecuaria disminuyó 8,5 por ciento interanual en octubre, como resultado de la menor producción agrícola (-13,9 por ciento) y pecuaria (-2,1 por ciento). Durante los diez primeros meses de 2018, el sector agropecuario acumuló un crecimiento de 2,7 por ciento.
- El resultado del **subsector agrícola** se sustenta en la menor producción de cultivos orientados al mercado interno (-12,1 por ciento), principalmente arroz cáscara (-16,5 por ciento), papa (-26,5 por ciento) y arveja grano seco (-15,3 por ciento); todos como resultado de una menor superficie cosechada, mientras que para la arveja grano seco, por un menor rendimiento en campo. Los productos orientados al mercado externo y agroindustria disminuyeron en 21,6 por ciento, principalmente café (-19,2 por ciento), por una caída de los rendimientos promedios en campo, y maíz amarillo duro (-65,7 por ciento), como resultado de una menor superficie cosechada.
- El resultado negativo de la actividad pecuaria (-2,1 por ciento) se explica, básicamente, por la menor producción de carne de vacuno (-7,6 por ciento) y carne de ovino (-12,9 por ciento).

**CUADRO N° 02**  
**CAJAMARCA: SECTOR AGROPECUARIO <sup>1/</sup>**  
(Miles de toneladas)

Subsectores	Estructura Porcentual 2017 <sup>2/</sup>	Octubre				Enero - Octubre			
		2017	2018	Var.%	Contribución %	2017	2018	Var.%	Contribución %
<b>AGRÍCOLA</b>	<b>61,3</b>			<b>-13,9</b>	<b>-7,6</b>			<b>5,1</b>	<b>3,2</b>
Orientada al mercado externo y agroindustria <sup>2/</sup>	22,5			-21,6	-2,3			-3,5	-0,9
Café	19,4	2,2	1,8	-19,2	-1,8	62,8	59,3	-5,6	-1,2
Maíz amarillo duro	2,3	1,3	0,4	-65,7	-0,5	48,7	57,9	18,9	0,4
Palta	0,4	0,2	0,2	-8,2	0,0	5,0	4,3	-14,9	-0,1
Cacao	0,3	0,0	0,0	11,2	0,0	0,8	0,8	-6,2	0,0
Orientada al mercado interno <sup>2/</sup>	38,8			-12,1	-5,3			10,9	4,1
Arroz cáscara	9,8	22,4	18,7	-16,5	-2,7	142,0	138,5	-2,4	-0,2
Papa	8,4	23,5	17,2	-26,5	-2,5	225,2	295,3	31,2	2,3
Maíz amiláceo	1,5	0,0	0,0	0,0	0,0	19,1	27,6	44,6	0,8
Frijol grano seco	1,4	0,3	0,2	-27,1	-0,2	10,7	14,8	38,7	0,6
Trigo	1,5	1,0	0,7	-26,3	-0,2	28,8	28,2	-2,1	0,0
Yuca	1,3	5,9	0,0	12,8	0,2	48,3	46,6	10,1	0,1
Arveja grano seco	1,3	4,7	0,0	-15,3	-0,9	11,3	7,4	1,2	0,0
Alfalfa	1,3	13,8	20,4	47,7	0,7	139,8	148,8	6,4	0,1
Arveja grano verde	0,9	0,1	0,6	298,9	0,3	16,3	19,4	19,0	0,2
<b>PECUARIA</b>	<b>38,7</b>			<b>-2,1</b>	<b>-0,9</b>			<b>-1,3</b>	<b>-0,5</b>
Leche	19,3	30,3	30,8	1,6	0,4	299,9	308,3	2,8	0,5
Carne de vacuno <sup>3/</sup>	14,7	2,2	2,1	-7,6	-1,3	22,6	21,4	-5,5	-0,8
Carne de porcino <sup>3/</sup>	1,9	0,6	0,0	1,0	0,0	5,4	4,7	-1,6	0,0
Carne de ovino <sup>3/</sup>	1,0	0,1	0,1	-12,9	-0,2	1,0	0,9	-9,7	-0,1
Carne de ave <sup>3/</sup>	1,1	0,3	0,3	1,9	0,0	2,9	2,9	-3,0	0,0
Huevo	0,5	0,2	0,2	8,5	0,0	2,0	1,9	-4,9	0,0
<b>SECTOR AGROPECUARIO</b>	<b>100,0</b>			<b>-8,5</b>	<b>-8,5</b>			<b>2,7</b>	<b>2,7</b>

Nota: Debido al redondeo de los datos parciales, los totales pueden diferir de la suma de las partes.

1/ Cifras preliminares.

2/ A precios de 2007.

3/ Peso neto.

Fuente: Ministerio de Agricultura y Riego.

Elaboración: BCRP, Sucursal Trujillo. Departamento de Estudios Económicos.

- En cuanto al avance de las siembras de la nueva campaña agrícola (2018-2019), en los tres primeros meses (de agosto a octubre) se registró la instalación de 56,3 mil hectáreas, área mayor en 3,2 por ciento respecto a igual periodo de la anterior campaña (2017-2018). Entre los cultivos que registraron las mayores superficies sembradas en términos absolutos se encuentran, principalmente, maíz amiláceo (6 218 has.) y frijol grano seco (941 has.).

**CUADRO N° 03**  
**CAJAMARCA: SUPERFICIE SEMBRADA <sup>1/</sup>**  
(Hectáreas)

	Campaña agrícola <sup>2/</sup>		Variación	
	2017/2018	2018/2019	Absoluta	Porcentual
<b>CULTIVOS TRANSITORIOS</b>	<b>54 514</b>	<b>56 306</b>	<b>1 793</b>	<b>3,3</b>
Arroz	2 003	2 429	427	21,3
Cebada	327	354	27	8,3
Frijol grano seco	6 453	7 394	941	14,6
Maíz amarillo duro	3 213	2 940	- 273	-8,5
Maíz amiláceo	17 947	24 165	6 218	34,6
Papa	9 443	9 887	444	4,7
Trigo	586	188	- 398	-67,9
Otros	14 542	8 949	-5 593	-38,5
<b>CULTIVOS PERMANENTES</b>	<b>55</b>	<b>0</b>	<b>- 55</b>	<b>-100,0</b>
Café	55	0	- 55	-100,0
<b>Total</b>	<b>54 569</b>	<b>56 306</b>	<b>1 738</b>	<b>3,2</b>

<sup>1/</sup> Cifras preliminares.

<sup>2/</sup> Setiembre

Fuente: Gerencia Regional de Agricultura- Cajamarca.

Elaboración: BCRP, Sucursal Trujillo. Departamento de Estudios Económicos.

## 1.2 Sector minería

- La **producción minera** tuvo un desempeño positivo en octubre (10,7 por ciento) por la mayor extracción de oro (9,4 por ciento) y cobre (19,4, por ciento). En contraste, la plata disminuyó 11,6 por ciento.
- La mayor producción interanual de oro obedece, principalmente, al aumento de la extracción de la Compañía Minera Coimolache (31,9 por ciento), Shahuindo (25,0 por ciento), Gold Fields La Cima S.A (19,8 por ciento) y la Compañía Minera Yanacocha (8,1 por ciento). En tanto, el resultado positivo en cobre, se debió a la mayor producción registrada en Gold Fields La Cima S.A. (19,4 por ciento).
- En el periodo enero-octubre de 2018, la producción minera registró una disminución de 4,9 por ciento interanual, sustentada en la menor producción de oro (-7,0 por ciento), cuya contribución a la caída del sector fue de 5,5 puntos porcentuales.

**CUADRO N° 04**  
**SECTOR MINERÍA <sup>1/</sup>**

(Variación % real respecto a similar periodo del año anterior)

	Estructura Porcentual 2017 <sup>2/</sup>	Octubre			Enero - Octubre		
		2018	Var.%	Contribución %	2018	Var.%	Contribución %
Oro (Onzas troy)	78,8	105 802	9,4	7,5	820 676	-7,0	-5,5
Cobre (TMF)	19,2	3 204	19,4	3,5	27 145	3,3	0,6
Plata (Onzas troy)	2,0	141 925	-11,6	-0,3	1 198 993	-1,3	0,0
<b>SECTOR MINERÍA <sup>2/</sup></b>	<b>100,0</b>		<b>10,7</b>	<b>10,7</b>		<b>-4,9</b>	<b>-4,9</b>

<sup>1/</sup> Cifras preliminares.

<sup>2/</sup> A precios de 2007.

Fuente: Ministerio de Energía y Minas.

Elaboración: BCRP, Sucursal Trujillo. Departamento de Estudios Económicos.

**GRÁFICO N° 01**  
**CRECIMIENTO DE LA PRODUCCIÓN MINERA**  
(Variación % real respecto a similar mes del año anterior)

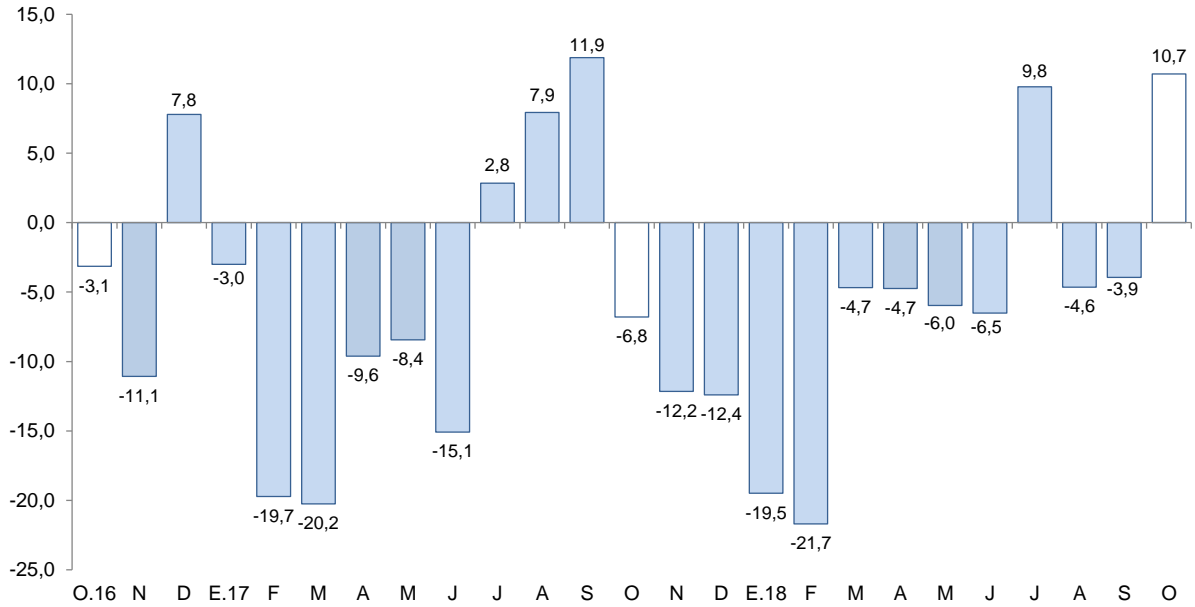

Fuente: MINEM.  
Elaboración: BCRP, Sucursal Trujillo, Departamento de Estudios Económicos.

- El **precio promedio del oro** en noviembre fue de US\$/oz.tr. 1 221, registrando un aumento de 0,4 por ciento respecto al mes previo. Este resultado se relaciona con la depreciación del dólar respecto a las principales divisas. Respecto a noviembre del año 2017, el precio promedio del oro disminuyó 4,8 por ciento.

**GRÁFICO N° 03**  
**COTIZACIÓN INTERNACIONAL DEL ORO**  
(London Metal Exchange - US\$/oz.tr.)

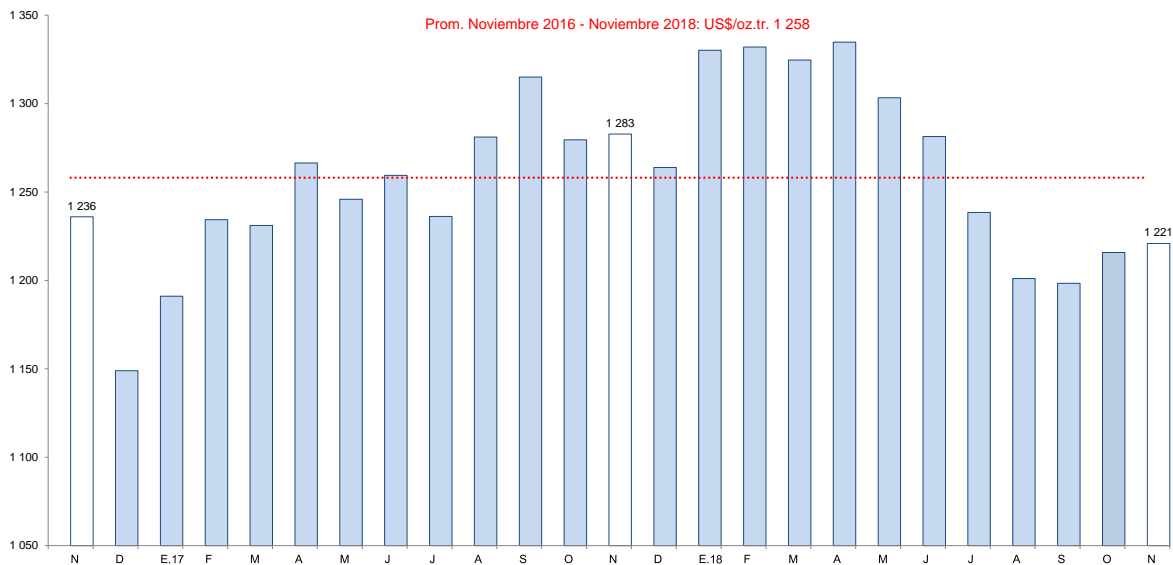

Fuente: Bloomberg.



## 2. Otros indicadores sectoriales

### 2.1 Sector manufactura

- En octubre, la **actividad manufacturera** disminuyó 7,6 por ciento interanual tras haber registrado una tendencia ascendente desde marzo pasado. Este resultado se sustenta, principalmente, en la industria molinera de arroz pilado cuya producción se redujo 16,5 por ciento, por la menor oferta agrícola (arroz cáscara) procedente mayormente de las provincias de Jaén y San Ignacio. El resto de industrias presentaron comportamientos diferenciados: la industria de productos lácteos y la industria química básica (oxígeno) crecieron en 1,5 por ciento y 2,0 por ciento, respectivamente; en tanto que, la industria de bebidas no alcohólicas (agua embotellada) disminuyó su producción en 14,1 por ciento.
- Entre enero y octubre, la manufactura acumuló una tasa de crecimiento de 5,5 por ciento, lo cual responde a la mayor producción de lácteos (12,0 por ciento).

**CUADRO N° 05**  
**CAJAMARCA: SECTOR MANUFACTURA**  
(Variación % real respecto a similar periodo del año anterior)

Ramas de actividad	Estructura porcentual 2016 <sup>2/</sup>	Octubre		Enero - Octubre	
		Var.%	Contribución <sup>3/</sup>	Var.%	Contribución <sup>3/</sup>
<b>Productos Lácteos</b>	<b>61,1</b>	<b>1,5</b>	<b>0,8</b>	<b>12,0</b>	<b>6,8</b>
Queso	47,3	0,8	0,3	12,1	5,7
Mantequilla	0,3	-16,5	0,0	-23,2	-0,1
Yogurt	1,2	6,3	0,1	-0,9	0,0
Manjar blanco	12,3	5,4	0,4	14,5	1,2
<b>Productos de Molinería</b>	<b>36,3</b>	<b>-16,5</b>	<b>-8,1</b>	<b>-2,4</b>	<b>-1,0</b>
Arroz pilado	36,3	-16,5	-8,1	-2,4	-1,0
<b>Bebidas no Alcohólicas</b>	<b>2,4</b>	<b>-14,1</b>	<b>-0,2</b>	<b>-16,8</b>	<b>-0,4</b>
Agua embotellada	2,4	-14,1	-0,2	-16,8	-0,4
<b>Sustancias Químicas Básicas</b>	<b>0,2</b>	<b>2,0</b>	<b>0,0</b>	<b>10,1</b>	<b>0,0</b>
Oxígeno	0,2	2,0	0,0	10,1	0,0
<b>SECTOR MANUFACTURA</b>	<b>100,0</b>	<b>-7,6</b>	<b>-7,6</b>	<b>5,5</b>	<b>5,5</b>

1/ Cifras preliminares.

2/ A precios de 1994.

3/ En puntos porcentuales.

Fuente: Ministerio de Agricultura y Riego y empresas industriales.

Elaboración: BCRP, Sucursal Trujillo. Departamento de Estudios Económicos.



**GRÁFICO N° 03**  
**CAJAMARCA: EVOLUCIÓN DE LA PRODUCCIÓN MANUFACTURERA**  
 (Variación % real respecto a similar mes del año anterior)

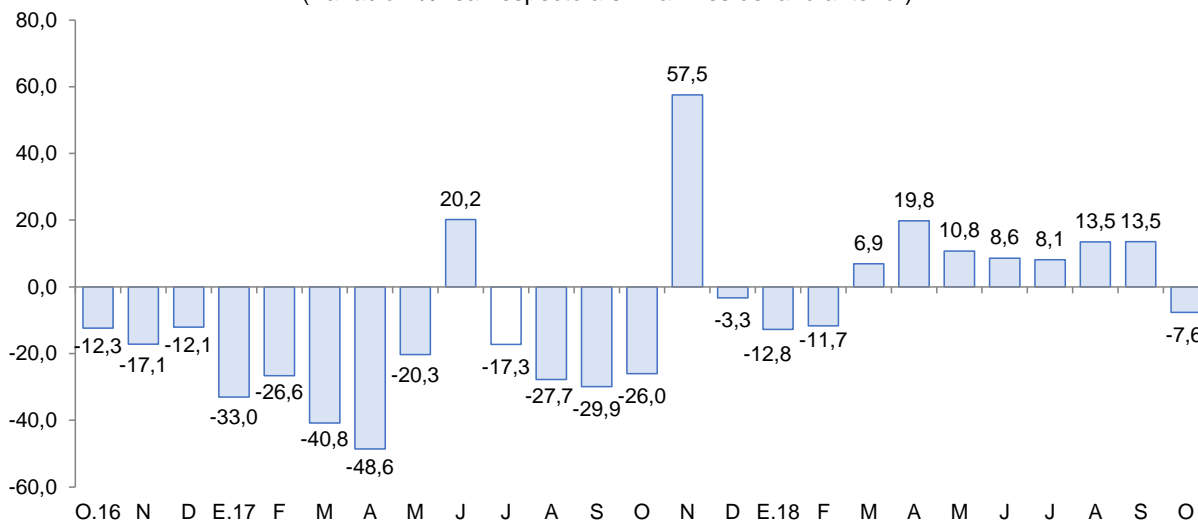

Fuente: Ministerio de Agricultura y Riego y empresas industriales

## 2.2 Sector construcción

- Los **despachos de cemento** aumentaron en octubre 15,1 por ciento con relación a similar mes de 2017, por el mayor avance físico de diversas obras públicas y al dinamismo de la autoconstrucción (ejecución de obras en pequeña escala). Cabe señalar que los despachos de cemento registran diecisiete meses de crecimiento continuo.
- En el lapso de enero a octubre, los despachos de cemento totalizaron un volumen de 245,3 mil toneladas, lo que significó un incremento de 16,3 por ciento comparado con lo registrado en análogo período de 2017 (211,0 mil Tm.).

**N° 04**  
**CAJAMARCA: EVOLUCIÓN DE DESPACHOS DE CEMENTO**  
 (Variación % real respecto a similar mes del año anterior)

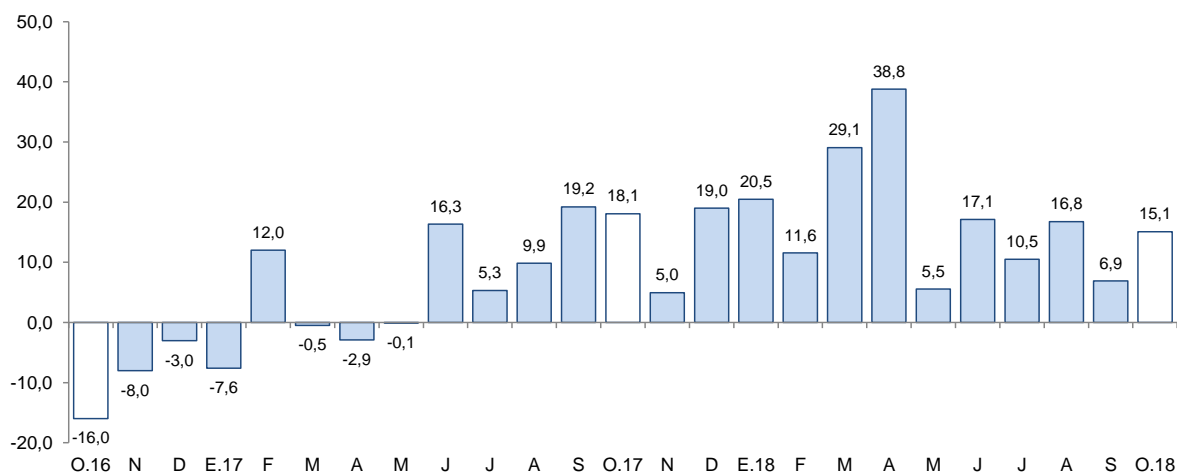

Fuente: Cementos Pacasmayo S.A.A.



## II. SECTOR EXTERNO

### 1. Exportaciones

- Las exportaciones del departamento de Cajamarca alcanzaron los US\$ 292 millones en octubre, cifra superior en 31,3 por ciento respecto a similar mes del año previo. Las exportaciones tradicionales aumentaron 31,5 por ciento y las no tradicionales disminuyeron 49,2 por ciento. Por su parte, las exportaciones acumuladas en los primeros diez meses del presente año alcanzaron el monto de US\$ 2 175 millones, lo que significó un aumento de 8,4 por ciento interanual.
- Las exportaciones tradicionales (US\$ 291 millones), que representaron el 99,9 por ciento del total exportado en el mes, aumentaron por las mayores ventas de productos mineros (27,7 por ciento), básicamente, por las exportaciones de oro (23,8 por ciento) y cobre (50,3 por ciento); por otro lado, las exportaciones agrícolas crecieron 56,3 por ciento, por mayor venta de café (56,3 por ciento).
- La caída interanual de las exportaciones no tradicionales en octubre (-49,2 por ciento), fue resultado de las menores ventas de productos agropecuarios (-62,6 por ciento), principalmente cacao crudo (-72,5 por ciento).
- Las exportaciones acumuladas en el periodo de enero a octubre, en términos de valores, se concentraron en tres países, que adquieren en conjunto el 68,3 por ciento del total. Los principales mercados de destino lo conforman Bolivia (36,2 por ciento), seguido de Suiza (21,7 por ciento) y Estados Unidos (10,4 por ciento); para los tres países destaca el oro como principal producto exportado.

**CUADRO N° 06**  
**CAJAMARCA: EXPORTACIONES POR GRUPO DE PRODUCTOS <sup>1/</sup>**  
(Valor FOB en millones de US\$)

TIPO	Octubre			Enero - Octubre		
	2017	2018	Var. %	2017	2018	Var. %
<b>Productos Tradicionales</b>	<b>222</b>	<b>291</b>	<b>31,5</b>	<b>1999</b>	<b>2169</b>	<b>8,5</b>
Agrícolas	29	45	56,3	137	189	37,5
Mineros	193	246	27,7	1862	1981	6,4
<b>Productos No Tradicionales</b>	<b>0</b>	<b>0</b>	<b>-49,2</b>	<b>7</b>	<b>5</b>	<b>-20,1</b>
Agropecuarios	0	0	-62,6	5	3	-48,6
Químicos	0	0	-100,0	0	0	782,8
Productos mineros no metálicos	0	0	-	1	0	-99,3
Otros	0	0	-	1	2	211,0
<b>TOTAL <sup>2/</sup></b>	<b>222</b>	<b>292</b>	<b>31,3</b>	<b>2 006</b>	<b>2 175</b>	<b>8,4</b>

<sup>1/</sup> Cifras preliminares.

<sup>2/</sup> Debido al redondeo de los datos parciales, los totales pueden diferir de la suma de las partes.

Fuente: SUNAT.

Elaboración: BCRP. Sucursal Trujillo. Departamento de Estudios Económicos.

## III. CRÉDITOS Y DEPÓSITOS <sup>2/</sup>

### 1. Créditos

- El saldo del **crédito** en Cajamarca (S/ 3 846 millones) registró un aumento interanual de 12,8 por ciento en octubre.

<sup>2/</sup> En este informe los saldos en moneda extranjera se valúan al tipo de cambio constante de diciembre de 2017 (S/ 3,24 por dólar), a fin de aislar el efecto de la valuación cambiaria sobre los saldos en moneda extranjera.

**CUADRO Nº 07**  
**CAJAMARCA: CRÉDITO**  
(Saldos en millones de soles)

Instituciones	Octubre			
	2017	2018	Estructura %	Var. %
<b>Banco de la Nación <sup>1/</sup></b>	<b>188</b>	<b>214</b>	<b>5,6</b>	<b>14,3</b>
<b>Agrobanco <sup>2/</sup></b>	<b>38</b>	<b>24</b>	<b>0,6</b>	<b>-38,3</b>
<b>Banca Múltiple</b>	<b>2 105</b>	<b>2 397</b>	<b>62,3</b>	<b>13,9</b>
<b>Instituciones No Bancarias</b>	<b>1 077</b>	<b>1 211</b>	<b>31,5</b>	<b>12,4</b>
Cajas Municipales	719	793	20,6	10,3
Cajas Rurales	38	45	1,2	18,0
Edpymes	15	23	0,6	56,9
Empresas Financieras	306	350	9,1	14,5
<b>TOTAL <sup>3/</sup></b>	<b>3 408</b>	<b>3 846</b>	<b>100,0</b>	<b>12,8</b>
En MN	3 233	3 687	95,9	14,1
En ME	176	158	4,1	-9,8

1/ Considera solo los créditos de consumo e hipotecario.

2/ No considera los créditos a las demás empresas del sistema financiero.

3/ Debido al redondeo de los datos parciales, los totales pueden diferir de la suma de las partes.

Fuente: Superintendencia de Banca, Seguros y AFP (SBS).

Elaboración: BCRP, Sucursal Trujillo. Departamento de Estudios Económicos.

- Por **tipo de institución**, el crédito otorgado por la banca múltiple, que cuenta con una participación del 62,3 por ciento en el crédito total, aumentó en 13,9 por ciento; mientras que el crédito otorgado por las instituciones no bancarias crecieron en 12,4 por ciento. En tanto, las colocaciones del Banco de la Nación aumentaron 14,3 por ciento.
- Por **tipo de moneda**, las colocaciones en moneda nacional, las cuales representan el 95,9 por ciento del crédito total, registraron un aumento de 14,1 por ciento interanual, mientras que el crédito otorgado en moneda extranjera se contrajo 9,8 por ciento. El coeficiente de dolarización del crédito en octubre fue de 4,1 por ciento, 1,3 puntos porcentuales menos que el registrado en similar mes de 2017.

**GRÁFICO Nº 05**  
**CAJAMARCA: EVOLUCIÓN DEL CRÉDITO**  
(Variación % respecto a similar mes del año anterior)

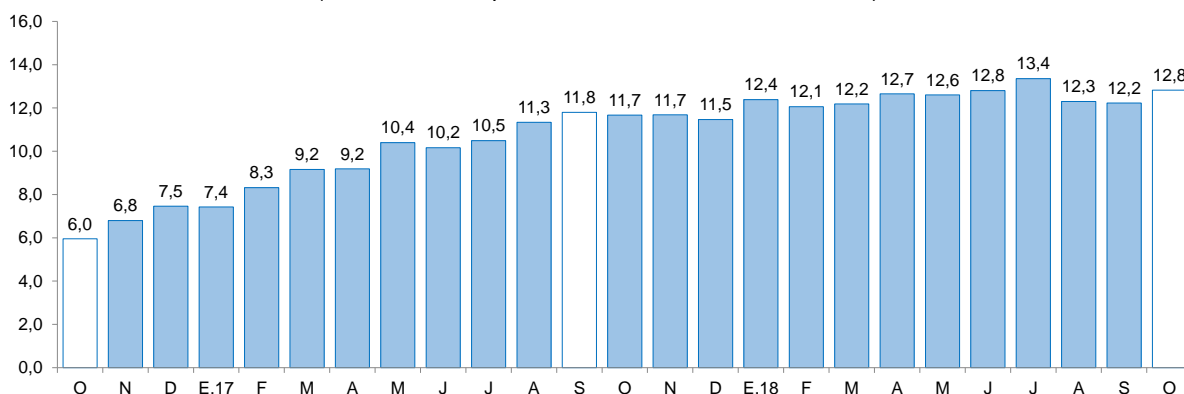

Fuente: Superintendencia de Banca, Seguros y AFP (SBS).

- La **tasa de morosidad** en setiembre fue de 4,7 por ciento, 0,2 puntos porcentuales más a lo registrado en el mismo mes del año anterior. En las instituciones no bancarias (5,3 por ciento), aumentó en 0,6 puntos porcentuales; por otro lado en la banca múltiple (4,4 por ciento) se redujo

0,5 puntos porcentuales. En tanto, la morosidad en el Banco de la Nación (1,2 por ciento) fue mayor en 0,1 puntos porcentuales.

**GRÁFICO N° 06**  
**CAJAMARCA: TASA DE MOROSIDAD <sup>1/</sup>**  
(Porcentaje)

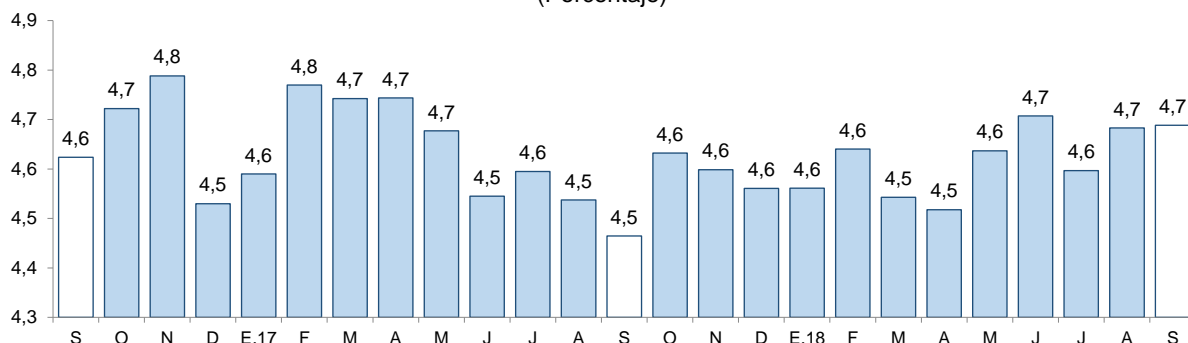

1/ Morosidad = (créditos vencidos + créditos en cobranza judicial) / colocaciones brutas.

Fuente: Superintendencia de Banca, Seguros y AFP (SBS).

## 2. Depósitos

- El saldo de los **depósitos** en las instituciones financieras en Cajamarca al mes de octubre, ascendió a S/ 2 372 millones, lo que significó un aumento de 9,9 por ciento interanual.

**CUADRO N° 08**  
**CAJAMARCA: DEPÓSITOS**  
(Saldos en millones de soles)

Instituciones	Octubre			
	2017	2018	Estructura %	Var. %
<b>Banco de la Nación</b>	<b>554</b>	<b>598</b>	<b>25,2</b>	<b>7,9</b>
<b>Banca Múltiple</b>	<b>1 151</b>	<b>1 233</b>	<b>52,0</b>	<b>7,1</b>
<b>Instituciones No Bancarias</b>	<b>453</b>	<b>541</b>	<b>22,8</b>	<b>19,3</b>
Cajas Municipales	368	437	18,4	18,5
Cajas Rurales	4	4	0,2	6,3
Empresas Financieras	81	100	4,2	23,5
<b>TOTAL <sup>1/</sup></b>	<b>2 158</b>	<b>2 372</b>	<b>100,0</b>	<b>9,9</b>
Depósitos a la vista	601	610	25,7	1,6
Depósitos de ahorro	938	1 073	45,2	14,4
Depósitos a plazo	620	689	29,1	11,1
En M/N	1 796	2 021	85,2	12,6
En M/E	363	350	14,8	-3,4

1/ Debido al redondeo de los datos parciales, los totales pueden diferir de la suma de las partes.

Fuente: Superintendencia de Banca, Seguros y AFP (SBS).

Elaboración: BCRP, Sucursal Trujillo. Departamento de Estudios Económicos.

- Por **tipo de institución**, los depósitos en la banca múltiple, que representan el 52,0 por ciento de los depósitos totales, aumentaron 7,1 por ciento. En las instituciones no bancarias, el aumento fue de 19,3 por ciento, impulsado por las empresas financieras (23,5 por ciento), las cajas municipales (18,5 por ciento) y las cajas rurales (6,3 por ciento). En tanto, los depósitos en el Banco de la Nación, que cuentan con una participación del 25,2 por ciento de los depósitos totales, aumentaron en 7,9 por ciento interanual.

- Según la **modalidad de captación**, los depósitos de ahorro que concentran el 45,2 por ciento de los depósitos totales, aumentaron en 14,4 por ciento interanual, seguido por los depósitos a plazo (11,1 por ciento) y a la vista (1,6 por ciento).
- De acuerdo al **tipo de moneda**, los depósitos en moneda nacional que representa el 85,2 por ciento del total, se incrementaron en 12,6 por ciento; mientras que en moneda extranjera, disminuyó 3,4 por ciento interanual. El coeficiente de dolarización de los depósitos en el mes fue de 14,8 por ciento, 5,2 puntos porcentuales menos que el registrado en octubre de 2017.

**GRÁFICO N° 07**  
**CAJAMARCA: EVOLUCIÓN DE LOS DEPÓSITOS**  
 (Variación % respecto a similar mes del año anterior)

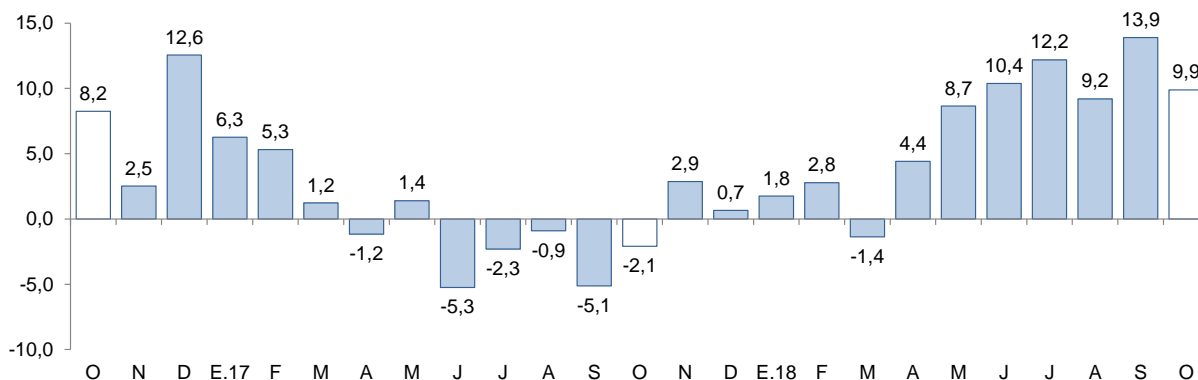

Fuente: Superintendencia de Banca, Seguros y AFP (SBS).

## IV. EJECUCIÓN DEL PRESUPUESTO PÚBLICO

### 1. Ejecución del Presupuesto del Gasto No Financiero

- La **ejecución presupuestal del gasto no financiero** en octubre (S/ 403 millones) disminuyó 0,4 por ciento interanual, en términos reales, por el menor gasto de los Gobierno locales (-12,7 por ciento). En el periodo de enero a octubre, el gasto no financiero (S/ 3 693 millones) aumentó 2,6 por ciento interanual.

**CUADRO Nº 09**  
**CAJAMARCA: EJECUCIÓN DEL PRESUPUESTO PÚBLICO <sup>1/2/</sup>**  
(En millones de soles)

	Octubre			Enero - Octubre		
	2017	2018	Var. % real	2017	2018	Var. % real
<b>I. GASTOS CORRIENTES</b>	<b>264</b>	<b>290</b>	<b>8,1</b>	<b>2 481</b>	<b>2 704</b>	<b>7,8</b>
<i>Gobierno nacional</i>	<i>81</i>	<i>102</i>	<i>23,2</i>	<i>859</i>	<i>893</i>	<i>2,8</i>
<i>Gobierno regional</i>	<i>133</i>	<i>141</i>	<i>4,2</i>	<i>1 179</i>	<i>1 356</i>	<i>13,8</i>
<i>Gobiernos locales</i>	<i>49</i>	<i>47</i>	<i>-6,3</i>	<i>443</i>	<i>455</i>	<i>1,4</i>
<b>Remuneraciones</b>	<b>125</b>	<b>137</b>	<b>7,1</b>	<b>1 173</b>	<b>1 381</b>	<b>16,4</b>
Gobierno nacional	18	19	3,4	198	211	5,7
Gobierno regional	98	107	7,3	883	1 070	19,8
Gobiernos locales	9	10	13,2	93	100	6,6
<b>Bienes y Servicios</b>	<b>69</b>	<b>80</b>	<b>12,5</b>	<b>694</b>	<b>698</b>	<b>-0,6</b>
Gobierno nacional	9	23	145,2	186	205	9,0
Gobierno regional	27	26	-5,3	210	190	-10,7
Gobiernos locales	33	30	-10,3	298	303	0,5
<b>Transferencias <sup>3/</sup></b>	<b>69</b>	<b>74</b>	<b>5,4</b>	<b>614</b>	<b>625</b>	<b>0,8</b>
Gobierno nacional	53	59	8,7	476	477	-0,8
Gobierno regional	8	8	-1,0	86	97	11,4
Gobiernos locales	7	7	-11,1	52	51	-2,1
<b>II. GASTOS DE CAPITAL</b>	<b>134</b>	<b>113</b>	<b>-17,0</b>	<b>1 078</b>	<b>989</b>	<b>-9,3</b>
<i>Gobierno nacional</i>	<i>36</i>	<i>24</i>	<i>-33,4</i>	<i>260</i>	<i>257</i>	<i>-2,0</i>
<i>Gobierno regional</i>	<i>17</i>	<i>20</i>	<i>15,0</i>	<i>102</i>	<i>163</i>	<i>58,3</i>
<i>Gobiernos locales</i>	<i>81</i>	<i>68</i>	<i>-16,6</i>	<i>717</i>	<i>569</i>	<i>-21,5</i>
<b>Formación bruta de capital <sup>4/</sup></b>	<b>131</b>	<b>113</b>	<b>-15,7</b>	<b>997</b>	<b>984</b>	<b>-2,5</b>
Gobierno nacional	34	24	-30,5	181	255	39,2
Gobierno regional	17	20	15,0	102	163	58,3
Gobiernos locales	80	68	-15,9	715	566	-21,7
<b>Otros gastos de capital <sup>5/</sup></b>	<b>2</b>	<b>0</b>	<b>-99,7</b>	<b>81</b>	<b>6</b>	<b>-93,2</b>
<b>III. GASTO NO FINANCIERO TOTAL (I+II)</b>	<b>397</b>	<b>403</b>	<b>-0,4</b>	<b>3 559</b>	<b>3 693</b>	<b>2,6</b>
<i>Gobierno nacional</i>	<i>117</i>	<i>126</i>	<i>5,9</i>	<i>1 119</i>	<i>1 150</i>	<i>1,7</i>
<i>Gobierno regional</i>	<i>151</i>	<i>162</i>	<i>5,5</i>	<i>1 280</i>	<i>1 519</i>	<i>17,3</i>
<i>Gobiernos locales</i>	<i>130</i>	<i>115</i>	<i>-12,7</i>	<i>1 160</i>	<i>1 024</i>	<i>-12,7</i>

<sup>1/</sup> Información actualizada al 31 de octubre de 2018.

<sup>2/</sup> Considera las transferencias intergubernamentales del Gobierno Nacional.

<sup>3/</sup> Incluye el pago de pensiones, donaciones, transferencias y otros gastos corrientes.

<sup>4/</sup> Considera el gasto en Defensa e Interior.

<sup>5/</sup> Incluye donaciones y transferencias.

Fuente: Ministerio de Economía y Finanzas (MEF).

Elaboración: BCRP, Sucursal Trujillo. Departamento de Estudios Económicos.

- En los **gastos corrientes**, el aumento interanual registrado en el mes de octubre (8,1 por ciento), se explica, principalmente, por mayores gastos del Gobierno nacional (23,2 por ciento) y el Gobierno regional (4,2 por ciento). En los primeros diez meses de 2018, los gastos corrientes acumulan un incremento de 7,8 por ciento, en términos reales, sustentado, básicamente, por el crecimiento del gasto en remuneraciones (16,4 por ciento).
- Los **gastos de capital** disminuyeron 17,0 por ciento interanual en octubre, en términos reales, por menores gastos del Gobierno nacional (-33,4 por ciento) y de los Gobiernos locales (-16,6 por

ciento). Entre los meses de enero a octubre los gastos de capital acumularon una reducción de 9,3 por ciento interanual.

- La **inversión pública** se redujo 15,7 por ciento interanual en octubre, por la menor ejecución del Gobierno nacional (-30,5 por ciento) y de los Gobiernos locales (-15,9 por ciento). En el caso del Gobierno nacional, se explica por la disminución interanual de la ejecución en proyectos de educación (-57,8 por ciento) y transporte (-32,9 por ciento). En el periodo de enero a octubre, la inversión acumulada registró un reducción de 2,5 por ciento, sustentada por la menor ejecución de los Gobierno locales (-21,7 por ciento).
- En cuanto al **avance de la inversión pública**, lo ejecutado a octubre representa el 46,2 por ciento del PIM, 0,8 puntos porcentuales más de lo ejecutado en similar periodo del año anterior. Los Gobiernos locales registran un avance de 53,4 por ciento, seguido por el Gobierno nacional (46,3 por ciento) y por el Gobierno regional (31,2 por ciento).

**GRÁFICO N° 08**  
**CAJAMARCA: EVOLUCIÓN DE LA EJECUCIÓN DEL PRESUPUESTO DE INVERSIONES**  
(Variación % real)

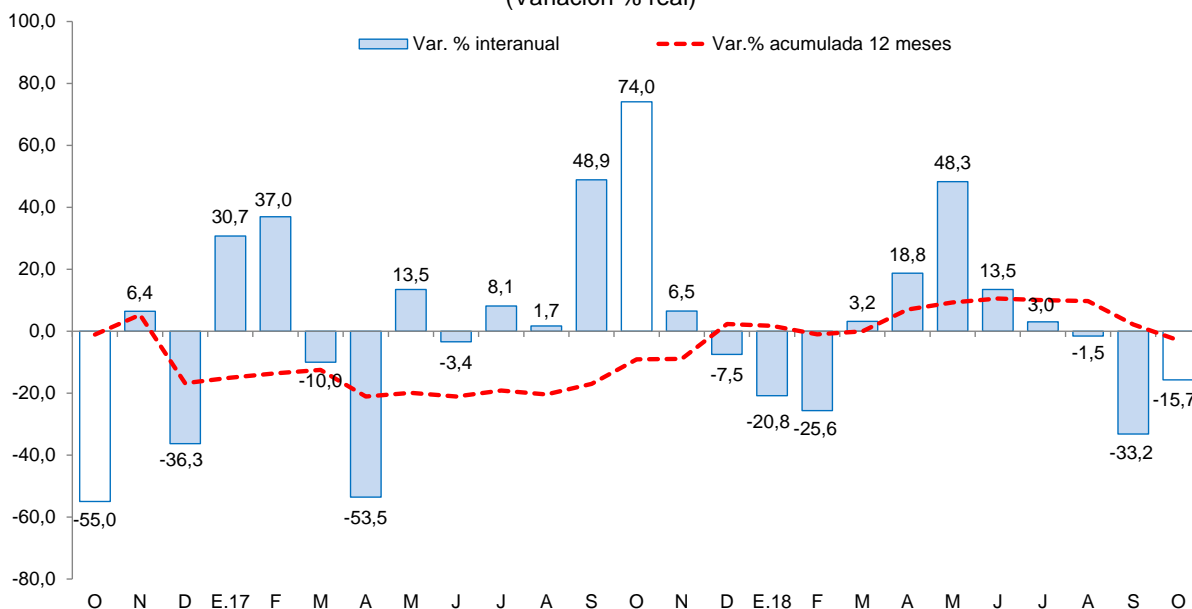

Fuente: Ministerio de Economía y Finanzas (MEF).

- Los principales proyectos ejecutados por los tres niveles de Gobierno en el mes fueron:

#### Gobierno Nacional

- Construcción de puente sobre el río Chinchipe en el C.P Puerto Chinchipe, distrito de San José de Lourdes - San Ignacio (S/2,6 millones).
- Construcción del puente Tingo y accesos (S/ 2,5 millones).
- Electrificación integral de las provincias de Chota, Cutervo, Hualgayoc Y Santa Cruz, departamento de Cajamarca (S/ 2,2 millones).

#### Gobierno Regional

- Construcción e implementación del Hospital II-2 de Jaén (S/ 3,1 millones).
- Construcción y equipamiento del Hospital Santa María nivel II-1, provincia de Cutervo (S/ 1,1 millones).

- Mejoramiento carretera CA-101, tramo: empalme PE-1NF (Contumazá) - Yeton (S/ 1,0 millones).

#### Gobiernos locales

- Mejoramiento del servicio educativo nivel primario en I.E. en el distrito de La Libertad de Pallán - Celendín (S/ 6,2 millones).
- Instalación, mejoramiento y ampliación del servicio de agua potable e instalación de letrinas con arrastre hidráulico en las localidades de El Cedro, Tillapampa, El Molino, La Achira, El Triunfo y La Portada, distrito de Pulan - Santa Cruz - Cajamarca (S/ 3,5 millones).
- Mejoramiento y ampliación del servicio de agua potable y saneamiento básico rural de las comunidades Los Lanches y Pleytochacra, del distrito de Chota, provincia de CHOTA - Cajamarca (S/ 2,0 millones).



**V. ANEXOS**

ANEXO 1

CAJAMARCA: PRODUCCIÓN AGROPECUARIA <sup>1/</sup>  
(T.m.)

PRODUCTOS	2017			2018										PRODUCTOS	
	OCT	NOV	DIC	ENE	FEB	MAR	ABR	MAY	JUN	JUL	AGO	SET	OCT		
<b>AGRÍCOLA</b>															<b>AGRÍCOLA</b>
Alfalfa	13 826	13 771	13 495	14 278	14 656	14 560	13 912	14 628	14 160	14 400	14 072	13 667	20 419	Alfalfa	
Arroz cáscara	22 416	30 367	14 439	3 157	2 523	12 002	8 598	19 880	34 521	17 301	4 967	16 814	18 722	Arroz cáscara	
Arveja grano seco	4 705	2 162	309	0	5	18	37	143	355	940	2 252	3 698	3 988	Arveja grano seco	
Arveja grano verde	144	65	54	443	1 939	1 935	2 072	2 005	3 325	2 107	2 991	2 059	573	Arveja grano verde	
Café	2 174	37	0	0	0	2 588	4 919	8 035	15 110	14 613	7 960	4 317	1 757	Café	
Frijol grano seco	316	195	223	70	1	124	1 278	2 722	4 995	3 679	1 346	341	230	Frijol grano seco	
Maíz amarillo duro	1 255	3 154	3 714	1 019	1 025	3 385	6 174	10 608	9 754	18 070	6 623	802	430	Maíz amarillo duro	
Maíz amiláceo	0	0	17	0	1	139	1 037	6 830	12 689	5 320	1 159	444	0	Maíz amiláceo	
Maíz choclo	0	0	1 600	1 130	3 208	7 038	4 576	3 262	1 171	1 738	17	0	0	Maíz choclo	
Olluco	101	55	0	0	12	1 542	2 893	3 712	4 602	3 419	1 325	478	119	Olluco	
Papa	23 453	28 990	34 976	25 825	34 323	55 016	48 322	36 870	20 893	18 925	18 020	19 884	17 246	Papa	
Plátano	2 882	2 908	3 048	3 191	1 683	2 796	3 318	3 258	2 628	3 067	2 791	2 847	2 733	Plátano	
Trigo	977	26	0	0	59	113	157	695	2 430	7 686	9 027	7 280	720	Trigo	
<b>Otros agrícolas</b>														<b>Otros agrícolas</b>	
Ajo	771	368	131	20	76	193	861	666	811	419	453	330	452	Ajo	
Arracacha	1 179	1 826	1 864	2 092	2 003	1 657	1 322	588	523	277	785	968	1 353	Arracacha	
Cacao	43	64	82	122	108	154	105	84	63	42	37	34	48	Cacao	
Cebada grano	478	164	44	0	3	10	130	305	1 220	2 658	2 863	2 270	234	Cebada grano	
Chirimoya	0	0	10	471	546	1 051	1 357	481	59	67	0	0	0	Chirimoya	
Frijol grano verde	0	0	0	160	789	1 998	1 378	191	117	151	69	0	0	Frijol grano verde	
Gramalote	3 642	7 528	19 847	22 699	8 318	26 360	21 392	19 937	11 956	16 155	8 700	4 246	3 116	Gramalote	
Granadilla	370	636	374	0	65	351	569	412	147	144	108	132	424	Granadilla	
Haba grano seco	1	0	0	0	0	6	268	1 060	1 636	651	241	80	0	Haba grano seco	
Palta	211	245	416	580	595	546	603	522	495	349	225	180	194	Palta	
Yuca	5 860	6 514	6 918	6 717	5 299	7 247	6 067	5 478	3 167	3 451	3 662	5 497	6 613	Yuca	
Zapallo	250	55	0	0	404	1 629	3 505	3 549	2 322	1 324	431	196	176	Zapallo	
<b>PECUARIO</b>														<b>PECUARIO</b>	
Carne de ave <sup>2/</sup>	310	316	352	295	254	212	278	296	283	343	287	300	316	Carne de ave <sup>2/</sup>	
Carne de ovino <sup>2/</sup>	107	100	86	87	96	88	96	99	95	95	94	93	93	Carne de ovino <sup>2/</sup>	
Carne de porcino <sup>2/</sup>	551	520	507	494	515	501	518	516	560	542	539	539	557	Carne de porcino <sup>2/</sup>	
Carne de vacuno <sup>2/</sup>	2 234	2 112	2 085	2 015	2 065	2 140	2 080	2 222	2 242	2 194	2 164	2 165	2 065	Carne de vacuno <sup>2/</sup>	
Huevo	176	172	161	186	184	192	195	197	203	193	189	194	190	Huevo	
Leche	30 331	29 940	30 373	33 207	29 575	30 408	30 835	31 385	30 870	30 682	30 361	30 166	30 829	Leche	

<sup>1/</sup> Cifras preliminares.

<sup>2/</sup> Peso neto.

Fuente: MINAGRI.

Elaboración: BCRP. Sucursal Trujillo. Departamento de Estudios Económicos.



**ANEXO 2**

**CAJAMARCA: PRODUCCIÓN MINERA <sup>1/</sup>**

PRODUCTOS	2017			2018										PRODUCTOS
	OCT	NOV	DIC	ENE	FEB	MAR	ABR	MAY	JUN	JUL	AGO	SET	OCT	
<b>MINERÍA METÁLICA</b>														<b>MINERÍA METÁLICA</b>
Oro (Onzas troy)	96 716	87 229	87 742	70 629	62 292	67 054	70 551	76 232	80 192	92 815	101 361	93 750	105 802	Oro (Onzas troy)
Cobre (TMF)	2 683	2 603	2 584	2 246	2 446	2 991	3 034	2 420	2 118	3 186	2 979	2 521	3 204	Cobre (TMF)
Plata (Onzas troy)	160 608	153 573	132 786	123 606	113 851	107 373	104 043	106 361	112 257	131 516	128 122	129 939	141 925	Plata (Onzas troy)

<sup>1/</sup> Cifras preliminares.

Fuente: MINEM.

Elaboración: BCRP, Sucursal Trujillo. Departamento de Estudios Económicos.



ANEXO 3

CAJAMARCA: PRODUCCIÓN MANUFACTURERA  
(Índice 1994 = 100)

PRODUCTOS	2017			2018										PRODUCTOS
	OCT	NOV	DIC	ENE	FEB	MAR	ABR	MAY	JUN	JUL	AGO	SET	OCT	
<b>1520 PRODUCTOS LACTEOS</b>	<b>203</b>	<b>182</b>	<b>178</b>	<b>150</b>	<b>169</b>	<b>192</b>	<b>220</b>	<b>220</b>	<b>221</b>	<b>210</b>	<b>228</b>	<b>239</b>	<b>206</b>	<b>1520 PRODUCTOS LACTEOS</b>
Queso	228	207	192	187	187	221	245	249	248	229	251	271	230	Queso
Mantequilla	27	27	27	24	21	22	22	22	20	21	24	23	23	Mantequilla
Yogurt	359	349	353	347	360	348	343	353	357	374	382	385	382	Yogurt
Manjarblanco	142	118	150	38	124	117	164	150	159	170	177	161	150	Manjarblanco
<b>1531 PRODUCTOS DE MOLINERIA</b>	<b>146</b>	<b>198</b>	<b>94</b>	<b>21</b>	<b>16</b>	<b>78</b>	<b>56</b>	<b>130</b>	<b>225</b>	<b>113</b>	<b>32</b>	<b>110</b>	<b>122</b>	<b>1531 PRODUCTOS DE MOLINERIA</b>
Arroz Pilado	146	198	94	21	16	78	56	130	225	113	32	110	122	Arroz Pilado
<b>1554 BEBIDAS NO ALCOHOLICAS</b>	<b>104</b>	<b>106</b>	<b>90</b>	<b>89</b>	<b>86</b>	<b>87</b>	<b>95</b>	<b>91</b>	<b>83</b>	<b>78</b>	<b>83</b>	<b>88</b>	<b>89</b>	<b>1554 BEBIDAS NO ALCOHOLICAS</b>
Agua Embotellada	104	106	90	89	86	87	95	91	83	78	83	88	89	Agua Embotellada
<b>2411 SUSTANCIAS QUIMICAS BASICAS</b>	<b>116</b>	<b>111</b>	<b>107</b>	<b>118</b>	<b>123</b>	<b>118</b>	<b>121</b>	<b>116</b>	<b>121</b>	<b>122</b>	<b>121</b>	<b>125</b>	<b>118</b>	<b>2411 SUSTANCIAS QUIMICAS BASICAS</b>
Oxígeno	116	111	107	118	123	118	121	116	121	122	121	125	118	Oxígeno
<b>TOTAL</b>	<b>168</b>	<b>189</b>	<b>128</b>	<b>75</b>	<b>80</b>	<b>125</b>	<b>124</b>	<b>165</b>	<b>219</b>	<b>151</b>	<b>113</b>	<b>161</b>	<b>155</b>	<b>TOTAL</b>

1 / Cifras preliminares.

Fuente: Ministerio de la Producción y Empresas.

Elaboración: BCRP. Sucursal Trujillo. Departamento de Estudios Económicos.



ANEXO 4

**CAJAMARCA: PRODUCCIÓN MANUFACTURERA**  
(Variaciones porcentuales)

PRODUCTOS	2017			2018										PRODUCTOS
	OCT	NOV	DIC	ENE	FEB	MAR	ABR	MAY	JUN	JUL	AGO	SET	OCT	
<b>1520 PRODUCTOS LACTEOS</b>	<b>-5,5</b>	<b>2,9</b>	<b>-16,7</b>	<b>-10,8</b>	<b>-9,6</b>	<b>8,1</b>	<b>43,8</b>	<b>20,5</b>	<b>24,6</b>	<b>3,1</b>	<b>17,5</b>	<b>26,9</b>	<b>1,5</b>	<b>1520 PRODUCTOS LACTEOS</b>
Queso	-0,1	10,3	-12,2	-2,6	-17,8	2,5	34,7	25,2	32,2	2,1	15,9	39,0	0,8	Queso
Mantequilla	-20,3	-19,9	-20,0	12,2	-39,2	-35,5	-33,8	9,1	-40,5	-26,8	-13,9	-17,5	-16,5	Mantequilla
Yogurt	-13,0	-12,1	-10,9	-9,0	-6,3	-6,8	-4,5	-2,9	3,6	3,3	3,2	5,1	6,3	Yogurt
Manjarblanco	-25,5	-24,2	-31,7	-63,0	83,0	75,2	144,6	2,1	-0,8	8,7	28,9	-12,6	5,4	Manjarblanco
<b>1531 PRODUCTOS DE MOLINERIA</b>	<b>-38,9</b>	<b>153,9</b>	<b>26,1</b>	<b>-19,0</b>	<b>-25,4</b>	<b>6,9</b>	<b>-16,7</b>	<b>1,4</b>	<b>0,0</b>	<b>16,8</b>	<b>2,8</b>	<b>-0,6</b>	<b>-16,5</b>	<b>1531 PRODUCTOS DE MOLINERIA</b>
Arroz Pilado	-38,9	153,9	26,1	-19,0	-25,4	6,9	-16,7	1,4	0,0	16,8	2,8	-0,6	-16,5	Arroz Pilado
<b>1554 BEBIDAS NO ALCOHOLICAS</b>	<b>-34,1</b>	<b>-26,0</b>	<b>-29,7</b>	<b>-28,0</b>	<b>-9,4</b>	<b>-19,5</b>	<b>-9,5</b>	<b>-2,3</b>	<b>-10,5</b>	<b>-15,4</b>	<b>-25,3</b>	<b>-26,9</b>	<b>-14,1</b>	<b>1554 BEBIDAS NO ALCOHOLICAS</b>
Agua Embotellada	-34,1	-26,0	-29,7	-28,0	-9,4	-19,5	-9,5	-2,3	-10,5	-15,4	-25,3	-26,9	-14,1	Agua Embotellada
<b>2411 SUSTANCIAS QUIMICAS BASICAS</b>	<b>3,7</b>	<b>-5,6</b>	<b>-1,2</b>	<b>10,8</b>	<b>14,2</b>	<b>7,6</b>	<b>15,4</b>	<b>7,7</b>	<b>13,0</b>	<b>13,4</b>	<b>3,0</b>	<b>15,1</b>	<b>2,0</b>	<b>2411 SUSTANCIAS QUIMICAS BASICAS</b>
Oxígeno	3,7	-5,6	-1,2	10,8	14,2	7,6	15,4	7,7	13,0	13,4	3,0	15,1	2,0	Oxígeno
<b>TOTAL</b>	<b>-26,0</b>	<b>57,5</b>	<b>-3,3</b>	<b>-12,8</b>	<b>-11,7</b>	<b>6,9</b>	<b>19,8</b>	<b>10,8</b>	<b>8,6</b>	<b>8,1</b>	<b>13,5</b>	<b>13,5</b>	<b>-7,6</b>	<b>TOTAL</b>

1 / Cifras preliminares.

Fuente: Ministerio de la Producción y Empresas.

Elaboración: BCRP. Sucursal Trujillo. Departamento de Estudios Económicos.



ANEXO 5

CAJAMARCA: EXPORTACIONES POR TIPO DE PRODUCTO <sup>1/</sup>  
(Valores FOB en miles de US\$)

TIPO	2017			2018										TIPO
	OCT	NOV	DIC	ENE	FEB	MAR	ABR	MAY	JUN	JUL	AGO	SET	OCT	
<b>Productos tradicionales</b>	<b>222</b>	<b>197</b>	<b>176</b>	<b>232</b>	<b>140</b>	<b>162</b>	<b>202</b>	<b>144</b>	<b>248</b>	<b>237</b>	<b>252</b>	<b>263</b>	<b>291</b>	<b>Productos tradicionales</b>
Agrícolas	29	36	21	20	11	5	3	4	12	23	31	35	45	Agrícolas
Mineros	193	161	155	212	129	157	199	140	235	213	220	228	246	Mineros
<b>Productos no tradicionales</b>	<b>0</b>	<b>0</b>	<b>0</b>	<b>0</b>	<b>0</b>	<b>0</b>	<b>1</b>	<b>1</b>	<b>1</b>	<b>2</b>	<b>1</b>	<b>0</b>	<b>0</b>	<b>Productos no tradicionales</b>
Agropecuarios	0	0	0	0	0	0	0	0	0	1	1	0	0	Agropecuarios
Químicos	0	0	0	0	0	0	0	0	0	0	0	0	0	Químicos
Productos mineros no metálicos	0	0	0	0	0	0	0	0	0	0	0	0	0	Productos mineros no metálicos
Otros	0	0	0	0	0	0	0	1	0	1	0	0	0	Otros
<b>TOTAL</b>	<b>222</b>	<b>197</b>	<b>176</b>	<b>232</b>	<b>140</b>	<b>162</b>	<b>203</b>	<b>145</b>	<b>248</b>	<b>238</b>	<b>253</b>	<b>263</b>	<b>292</b>	<b>TOTAL</b>

<sup>1/</sup> Cifras preliminares.

Fuente: SUNAT.

Elaboración: BCRP. Sucursal Trujillo. Departamento de Estudios Económicos.



ANEXO 6

CAJAMARCA: CRÉDITO <sup>1/</sup>  
(En millones de soles)

ENTIDADES FINANCIERAS	2017			2018										ENTIDADES FINANCIERAS
	OCT	NOV	DIC	ENE	FEB	MAR	ABR	MAY	JUN	JUL	AGO	SEP	OCT	
<b>I. Banco de la Nación</b>	188	188	189	193	196	200	203	206	208	209	211	213	214	<b>I. Banco de la Nación</b>
<b>II. Agrobanco</b>	38	36	36	35	33	32	30	30	29	28	27	26	24	<b>II. Agrobanco</b>
<b>III. Banca Múltiple</b>	2 105	2 131	2 137	2 148	2 169	2 197	2 223	2 265	2 291	2 314	2 330	2 375	2 397	<b>III. Banca Múltiple</b>
<b>IV. Entidades no Bancarias</b>	1 077	1 099	1 108	1 117	1 127	1 138	1 154	1 169	1 176	1 182	1 194	1 203	1 211	<b>IV. Entidades no Bancarias</b>
Cajas Municipales	719	733	735	741	747	753	763	772	775	777	782	789	793	Cajas Municipales
Cajas Rurales de Ahorro y Crédito	38	39	40	39	39	38	38	39	40	41	42	43	45	Cajas Rurales de Ahorro y Crédito
Edpymes	15	16	17	17	18	19	20	20	21	23	24	23	23	Edpymes
Financieras	306	311	317	320	323	327	333	337	340	341	347	347	350	Financieras
<b>TOTAL</b>	<b>3 408</b>	<b>3 454</b>	<b>3 470</b>	<b>3 492</b>	<b>3 526</b>	<b>3 566</b>	<b>3 611</b>	<b>3 669</b>	<b>3 704</b>	<b>3 733</b>	<b>3 762</b>	<b>3 817</b>	<b>3 846</b>	<b>TOTAL</b>
<b>En M/N</b>	3 233	3 279	3 305	3 340	3 380	3 419	3 466	3 523	3 554	3 581	3 612	3 658	3 687	<b>En M/N</b>
<b>En M/E</b>	176	175	164	152	146	147	145	147	150	152	149	159	158	<b>En M/E</b>

1/ Cifras preliminares.

Fuente: Superintendencia de Banca, Seguros y AFP (SBS).

Elaboración: BCRP, Sucursal Trujillo. Departamento de Estudios Económicos.



**ANEXO 7**

**CAJAMARCA: TASA DE MOROSIDAD**  
(En porcentaje)

ENTIDADES FINANCIERAS	2017				2018									ENTIDADES FINANCIERAS
	SET	OCT	NOV	DIC	ENE	FEB	MAR	ABR	MAY	JUN	JUL	AGO	SET	
<b>I. Banco de la Nación</b>	1,1	1,1	1,1	1,1	1,1	1,0	1,1	1,1	1,1	1,2	1,2	1,2	1,2	<b>I. Banco de la Nación</b>
<b>II. Agrobanco</b>	6,9	10,5	15,3	17,7	19,4	19,7	20,5	21,2	22,1	22,5	23,6	24,7	26,9	<b>II. Agrobanco</b>
<b>III. Banca Múltiple</b>	4,7	4,9	4,7	4,7	4,6	4,7	4,4	4,4	4,5	4,5	4,5	4,5	4,4	<b>III. Banca Múltiple</b>
<b>IV. Entidades no Bancarias</b>	4,6	4,6	4,7	4,4	4,6	4,8	4,9	5,0	5,1	5,2	4,9	5,2	5,3	<b>IV. Entidades no Bancarias</b>
Cajas Municipales	4,7	4,7	4,9	4,4	4,7	5,0	5,2	5,2	5,6	5,7	5,4	5,6	5,8	Cajas Municipales
Cajas Rurales de Ahorro y Crédito	3,8	4,1	4,4	3,8	3,7	4,3	4,2	4,3	4,7	4,7	5,2	5,5	6,0	Cajas Rurales de Ahorro y Crédito
Edpymes	3,9	4,5	3,8	3,7	4,4	4,5	4,6	4,2	5,1	4,4	4,5	4,7	4,5	Edpymes
Financieras	4,4	4,4	4,3	4,5	4,5	4,4	4,5	4,6	4,2	4,3	4,1	4,3	4,2	Financieras
<b>TOTAL</b>	<b>4,5</b>	<b>4,6</b>	<b>4,6</b>	<b>4,6</b>	<b>4,6</b>	<b>4,6</b>	<b>4,5</b>	<b>4,5</b>	<b>4,6</b>	<b>4,7</b>	<b>4,6</b>	<b>4,7</b>	<b>4,7</b>	<b>TOTAL</b>

Fuente: Superintendencia de Banca, Seguros y AFP (SBS).  
Elaboración: BCRP, Sucursal Trujillo. Departamento de Estudios Económicos.





**ANEXO 8**

**CAJAMARCA: DEPOSITOS <sup>1/</sup>**  
(En millones de soles)

INSTITUCIONES	2017			2018										INSTITUCIONES
	OCT	NOV	DIC	ENE	FEB	MAR	ABR	MAY	JUN	JUL	AGO	SET	OCT	
<b>I. Banco de la Nación</b>	554	550	595	616	624	576	593	571	589	586	599	578	598	<b>I. Banco de la Nación</b>
<b>II. Banca Múltiple</b>	1 151	1 210	1 233	1 199	1 184	1 144	1 155	1 181	1 193	1 215	1 217	1 288	1 233	<b>II. Banca Múltiple</b>
<b>III. Entidades no Bancarias</b>	453	466	480	483	482	485	492	505	508	513	522	534	541	<b>III. Entidades no Bancarias</b>
Cajas Municipales	368	378	392	396	393	395	403	410	415	416	424	433	437	Cajas Municipales
Cajas Rurales de Ahorro y Crédito	4	4	4	4	4	4	4	4	4	4	4	4	4	Cajas Rurales de Ahorro y Crédito
Financieras	81	84	84	83	85	86	85	90	90	93	94	98	100	Financieras
<b>TOTAL</b>	<b>2 158</b>	<b>2 225</b>	<b>2 308</b>	<b>2 298</b>	<b>2 290</b>	<b>2 205</b>	<b>2 240</b>	<b>2 256</b>	<b>2 291</b>	<b>2 314</b>	<b>2 338</b>	<b>2 400</b>	<b>2 372</b>	<b>TOTAL</b>
<b>En M/N</b>	1 796	1 824	1 935	1 945	1 935	1 882	1 899	1 918	1 948	1 976	1 995	1 984	2 021	<b>En M/N</b>
<b>En M/E</b>	363	402	373	353	354	323	342	338	343	338	343	415	350	<b>En M/E</b>

<sup>1/</sup> Cifras preliminares.

Fuente: Superintendencia de Banca, Seguros y AFP (SBS).

Elaboración: BCRP, Sucursal Trujillo. Departamento de Estudios Económicos.



**ANEXO 9**

**CAJAMARCA: INGRESOS RECAUDADOS POR EL GOBIERNO CENTRAL <sup>1/</sup>**  
(En millones de soles)

RUBROS	2017			2018										RUBROS
	OCT	NOV	DIC	ENE	FEB	MAR	ABR	MAY	JUN	JUL	AGO	SET	OCT	
<b>I. INGRESOS TRIBUTARIOS</b>	<b>26</b>	<b>26</b>	<b>27</b>	<b>32</b>	<b>24</b>	<b>26</b>	<b>29</b>	<b>25</b>	<b>24</b>	<b>24</b>	<b>27</b>	<b>26</b>	<b>29</b>	<b>I. INGRESOS TRIBUTARIOS</b>
<b>1. Impuestos a la Renta</b>	<b>12</b>	<b>11</b>	<b>12</b>	<b>15</b>	<b>11</b>	<b>14</b>	<b>15</b>	<b>11</b>	<b>10</b>	<b>10</b>	<b>12</b>	<b>11</b>	<b>13</b>	<b>1. Impuestos a los Ingresos</b>
- Personas Naturales	4	4	4	6	4	4	5	4	4	4	5	4	5	- Personas Naturales
- Personas Jurídicas	7	7	8	10	7	6	5	5	5	5	6	7	8	- Personas Jurídicas
- Regularización	1	0	0	0	0	4	5	2	1	0	1	0	0	- Regularización
<b>2. Impuestos General a las Ventas</b>	<b>11</b>	<b>12</b>	<b>11</b>	<b>14</b>	<b>11</b>	<b>10</b>	<b>10</b>	<b>11</b>	<b>11</b>	<b>10</b>	<b>12</b>	<b>12</b>	<b>12</b>	<b>2. Impuestos General a las Ventas</b>
- Operaciones Internas	11	12	11	14	11	10	10	11	11	10	12	12	12	- Operaciones Internas
<b>3. Impuestos Selectivo al Consumo</b>	<b>0</b>	<b>0</b>	<b>0</b>	<b>0</b>	<b>0</b>	<b>0</b>	<b>0</b>	<b>0</b>	<b>0</b>	<b>0</b>	<b>0</b>	<b>0</b>	<b>0</b>	<b>3. Impuestos Selectivo al Consumo</b>
<b>4. Otros Ingresos Tributarios</b>	<b>3</b>	<b>3</b>	<b>3</b>	<b>3</b>	<b>2</b>	<b>3</b>	<b>4</b>	<b>3</b>	<b>3</b>	<b>3</b>	<b>4</b>	<b>3</b>	<b>3</b>	<b>4. Otros Ingresos Tributarios</b>
<b>II. INGRESOS NO TRIBUTARIOS</b>	<b>1</b>	<b>1</b>	<b>1</b>	<b>0</b>	<b>1</b>	<b>1</b>	<b>0</b>	<b>1</b>	<b>1</b>	<b>1</b>	<b>1</b>	<b>1</b>	<b>2</b>	<b>II. INGRESOS NO TRIBUTARIOS</b>
<b>INGRESOS CORRIENTES (I+II)</b>	<b>27</b>	<b>27</b>	<b>27</b>	<b>32</b>	<b>25</b>	<b>27</b>	<b>30</b>	<b>26</b>	<b>25</b>	<b>25</b>	<b>28</b>	<b>27</b>	<b>31</b>	<b>INGRESOS CORRIENTES (I+II)</b>

Fuente: SUNAT.

Elaboración: BCRP, Sucursal Trujillo. Departamento de Estudios Económicos.



ANEXO 10

CAJAMARCA: EJECUCIÓN DEL PRESUPUESTO PÚBLICO, SEGÚN TIPO DE GASTO <sup>1/</sup>

(En millones de soles)

	2017			2018										
	OCT	NOV	DIC	ENE	FEB	MAR	ABR	MAY	JUN	JUL	AGO	SET	OCT	
<b>I. GASTOS CORRIENTES</b>	<b>264</b>	<b>269</b>	<b>510</b>	<b>221</b>	<b>237</b>	<b>219</b>	<b>294</b>	<b>239</b>	<b>292</b>	<b>350</b>	<b>299</b>	<b>263</b>	<b>290</b>	<b>I. GASTOS CORRIENTES</b>
<i>Gobierno nacional</i>	<i>81</i>	<i>67</i>	<i>176</i>	<i>71</i>	<i>81</i>	<i>46</i>	<i>116</i>	<i>55</i>	<i>110</i>	<i>123</i>	<i>108</i>	<i>81</i>	<i>102</i>	<i>Gobierno nacional</i>
<i>Gobierno regional</i>	<i>133</i>	<i>152</i>	<i>259</i>	<i>121</i>	<i>124</i>	<i>123</i>	<i>132</i>	<i>133</i>	<i>135</i>	<i>167</i>	<i>142</i>	<i>137</i>	<i>141</i>	<i>Gobierno regional</i>
<i>Gobiernos locales</i>	<i>49</i>	<i>50</i>	<i>75</i>	<i>30</i>	<i>32</i>	<i>49</i>	<i>46</i>	<i>51</i>	<i>46</i>	<i>60</i>	<i>49</i>	<i>45</i>	<i>47</i>	<i>Gobiernos locales</i>
<b>Remuneraciones</b>	<b>125</b>	<b>145</b>	<b>199</b>	<b>136</b>	<b>133</b>	<b>137</b>	<b>137</b>	<b>137</b>	<b>136</b>	<b>158</b>	<b>141</b>	<b>130</b>	<b>137</b>	<b>Remuneraciones</b>
Gobierno nacional	18	21	22	22	20	23	21	21	20	25	21	18	19	Gobierno nacional
Gobierno regional	98	115	164	104	104	102	107	105	107	119	110	104	107	Gobierno regional
Gobiernos locales	9	10	13	10	9	11	9	11	8	14	10	8	10	Gobiernos locales
<b>Bienes y Servicios</b>	<b>69</b>	<b>83</b>	<b>194</b>	<b>31</b>	<b>44</b>	<b>64</b>	<b>63</b>	<b>70</b>	<b>69</b>	<b>113</b>	<b>89</b>	<b>76</b>	<b>80</b>	<b>Bienes y Servicios</b>
Gobierno nacional	9	21	85	7	11	15	14	15	16	52	31	20	23	Gobierno nacional
Gobierno regional	27	29	63	7	12	14	17	20	20	23	24	25	26	Gobierno regional
Gobiernos locales	33	33	46	17	21	34	32	35	32	38	34	31	30	Gobiernos locales
<b>Transferencias <sup>3/</sup></b>	<b>69</b>	<b>40</b>	<b>116</b>	<b>54</b>	<b>60</b>	<b>19</b>	<b>93</b>	<b>32</b>	<b>87</b>	<b>79</b>	<b>69</b>	<b>56</b>	<b>74</b>	<b>Transferencias</b>
Gobierno nacional	53	25	70	43	50	8	81	19	74	46	55	43	59	Gobierno nacional
Gobierno regional	8	8	31	9	7	7	7	8	8	25	8	9	8	Gobierno regional
Gobiernos locales	7	7	15	3	3	4	5	6	5	9	6	5	7	Gobiernos locales
<b>II. GASTOS DE CAPITAL</b>	<b>134</b>	<b>138</b>	<b>370</b>	<b>19</b>	<b>59</b>	<b>100</b>	<b>87</b>	<b>128</b>	<b>119</b>	<b>139</b>	<b>116</b>	<b>110</b>	<b>113</b>	<b>II. GASTOS DE CAPITAL</b>
<i>Gobierno nacional</i>	<i>36</i>	<i>29</i>	<i>124</i>	<i>5</i>	<i>14</i>	<i>19</i>	<i>21</i>	<i>34</i>	<i>33</i>	<i>45</i>	<i>38</i>	<i>25</i>	<i>24</i>	<i>Gobierno nacional</i>
<i>Gobierno regional</i>	<i>17</i>	<i>25</i>	<i>39</i>	<i>0</i>	<i>11</i>	<i>20</i>	<i>19</i>	<i>28</i>	<i>20</i>	<i>17</i>	<i>12</i>	<i>15</i>	<i>20</i>	<i>Gobierno regional</i>
<i>Gobiernos locales</i>	<i>81</i>	<i>84</i>	<i>207</i>	<i>14</i>	<i>33</i>	<i>61</i>	<i>48</i>	<i>66</i>	<i>66</i>	<i>77</i>	<i>66</i>	<i>69</i>	<i>68</i>	<i>Gobiernos locales</i>
<b>Formación bruta de capital <sup>4/</sup></b>	<b>131</b>	<b>137</b>	<b>357</b>	<b>19</b>	<b>59</b>	<b>100</b>	<b>87</b>	<b>128</b>	<b>117</b>	<b>139</b>	<b>116</b>	<b>108</b>	<b>113</b>	<b>Formación bruta de capital</b>
Gobierno nacional	34	28	111	5	14	19	21	34	32	45	38	24	24	Gobierno nacional
Gobierno regional	17	25	39	0	11	20	19	28	20	17	12	15	20	Gobierno regional
Gobiernos locales	80	84	207	14	33	61	48	66	64	77	66	68	68	Gobiernos locales
<b>Otros gastos de capital <sup>5/</sup></b>	<b>2</b>	<b>0</b>	<b>13</b>	<b>0</b>	<b>0</b>	<b>0</b>	<b>0</b>	<b>0</b>	<b>3</b>	<b>1</b>	<b>0</b>	<b>2</b>	<b>0</b>	<b>Otros gastos de capital</b>
<b>III. GASTO NO FINANCIERO TOTAL (I+II)</b>	<b>397</b>	<b>406</b>	<b>880</b>	<b>240</b>	<b>295</b>	<b>319</b>	<b>381</b>	<b>367</b>	<b>411</b>	<b>489</b>	<b>415</b>	<b>373</b>	<b>403</b>	<b>III. GASTO NO FINANCIERO TOTAL (I+II)</b>
<i>Gobierno nacional</i>	<i>117</i>	<i>95</i>	<i>300</i>	<i>76</i>	<i>95</i>	<i>65</i>	<i>137</i>	<i>89</i>	<i>143</i>	<i>168</i>	<i>145</i>	<i>106</i>	<i>126</i>	<i>Gobierno nacional</i>
<i>Gobierno regional</i>	<i>151</i>	<i>177</i>	<i>298</i>	<i>121</i>	<i>135</i>	<i>143</i>	<i>150</i>	<i>161</i>	<i>156</i>	<i>183</i>	<i>154</i>	<i>153</i>	<i>162</i>	<i>Gobierno regional</i>
<i>Gobiernos locales</i>	<i>130</i>	<i>133</i>	<i>282</i>	<i>44</i>	<i>65</i>	<i>110</i>	<i>94</i>	<i>117</i>	<i>112</i>	<i>138</i>	<i>115</i>	<i>113</i>	<i>115</i>	<i>Gobiernos locales</i>

<sup>1/</sup> Información actualizada al 31 de octubre de 2018.

<sup>2/</sup> Considera las transferencias intergubernamentales del Gobierno Nacional.

<sup>3/</sup> Incluye el pago de pensiones, donaciones, transferencias y otros gastos corrientes.

<sup>4/</sup> Considera el gasto en Defensa e Interior.

<sup>5/</sup> Incluye donaciones y transferencias.

Fuente: Ministerio de Economía y Finanzas (MEF).

Elaboración: BCRP, Sucursal Trujillo. Departamento de Estudios Económicos.

