

**BANCO CENTRAL DE RESERVA DEL PERÚ**  
SUCURSAL TRUJILLO



**CAJAMARCA: Síntesis de Actividad Económica**  
**Julio 2018<sup>1</sup>**

**Departamento de Estudios Económicos**

*El Banco Central de Reserva del Perú (BCRP) considera importante presentar un conjunto de indicadores sectoriales de la actividad económica regional, cuya base estadística es recopilada de las siguientes fuentes de información: INEI, MINAGRI, MINEM, PRODUCE, SBS, SUNAT, MEF y empresas.*

---

<sup>1</sup> En la elaboración de este informe participaron (en orden alfabético): Iván Cosavalente, Alfredo Miranda y Rodrigo Rumiche.

## ÍNDICE

	<i>Página</i>
<b>RESUMEN EJECUTIVO.....</b>	<b>3</b>
<b>I. ACTIVIDAD PRODUCTIVA.....</b>	<b>5</b>
1. Actividad primaria.....	5
1.1 Sector agropecuario.....	5
1.2 Sector minería.....	6
2. Otros indicadores sectoriales.....	8
2.1 Sector manufactura.....	8
2.2 Sector construcción.....	9
<b>II. SECTOR EXTERNO.....</b>	<b>10</b>
1. Exportaciones.....	10
<b>III. CRÉDITOS Y DEPÓSITOS /.....</b>	<b>11</b>
1. Créditos.....	11
2. Depósitos.....	12
<b>IV. EJECUCIÓN DEL PRESUPUESTO PÚBLICO.....</b>	<b>14</b>
1. Ejecución del Presupuesto del Gasto No Financiero.....	14
<b>V. ANEXOS.....</b>	<b>17</b>

## RESUMEN EJECUTIVO

---

### Principales hechos de importancia

- En la **actividad primaria**, la producción minera y la agropecuaria crecieron en julio 9,8 por ciento y 4,7 por ciento, respectivamente.
- En lo referente a **otros indicadores de la actividad económica** del departamento, mostraron crecimientos en julio: la actividad manufacturera (16,6 por ciento), el crédito total (13,4 por ciento), los despachos de cemento (10,5 por ciento), la inversión pública (3,0 por ciento); en tanto, las exportaciones disminuyeron 4,4 por ciento.

### Actividad primaria

- El **sector agropecuario** creció en julio 4,7 por ciento interanual como resultado de la mayor producción agrícola (6,5 por ciento); mientras que el sector pecuario se redujo 0,5 por ciento. En los siete primeros meses del año, el sector creció 3,7 por ciento.
- El **sector minero** creció 9,8 por ciento interanual en julio debido a la mayor extracción de oro (6,5 por ciento), cobre (22,9 por ciento) y plata (15,1 por ciento). Sin embargo, en el periodo enero-julio la actividad minera se contrajo 7,7 por ciento, con respecto a similar periodo del año anterior.

### Otros indicadores de actividad económica

- La **actividad manufacturera** en julio creció 16,6 por ciento con respecto a similar mes de 2017, básicamente, por mayor producción en productos de molinería (38,4 por ciento). En tanto, el sector acumuló una tasa de crecimiento de 7,2 por ciento en los siete primeros meses del año.
- En el sector construcción, los **despachos de cemento** aumentaron en julio 10,5 por ciento interanual y acumulan en el período enero-julio de 2018 un crecimiento de 18,1 por ciento.
- Las **exportaciones** del departamento de Cajamarca alcanzaron los US\$ 205 millones en julio, cifra inferior en 4,4 por ciento respecto a similar mes de 2017. Las exportaciones de productos tradicionales disminuyeron 4,8 por ciento; en tanto, las ventas de productos no tradicionales crecieron 94,1 por ciento. En el periodo enero-julio del presente año, el valor exportado de contrajo en 0,8 por ciento.
- El saldo del **crédito directo** otorgado por las instituciones financieras a julio (S/ 3 733 millones) registró un crecimiento interanual de 13,4 por ciento. El crédito en moneda nacional creció 14,2 por ciento, mientras que en moneda extranjera cayó 3,2 por ciento.
- La **inversión pública** en julio (S/ 139 millones) registró un avance de 3,0 por ciento interanual, en términos reales, debido al mayor gasto ejecutado por el Gobierno nacional y el Gobierno regional. En los primeros siete meses de 2018, la inversión pública acumuló un crecimiento de 8,5 por ciento interanual.

**CUADRO N° 01**  
**CAJAMARCA: OTROS INDICADORES DE ACTIVIDAD ECONÓMICA**  
 (Variación % respecto a similar mes del año anterior)

	<b>Feb.18</b>	<b>Mar.18</b>	<b>Abr.18</b>	<b>May.18</b>	<b>Jun.18</b>	<b>Jul.18</b>
Producción industrial	↓ -11,4	↑ 7,8	↑ 21,4	↑ 11,8	↑ 8,7	↑ 16,6
Despacho de cemento	↑ 11,6	↑ 29,1	↑ 38,8	↑ 5,5	↑ 17,1	↑ 10,5
Exportaciones	↓ -40,1	↓ -13,1	↑ 29,3	↓ -38,1	↓ -10,6	↓ -4,4
Crédito total	↑ 12,1	↑ 12,2	↑ 12,7	↑ 12,6	↑ 12,8	↑ 13,4
Inversión pública <sup>1/</sup>	↓ -25,6	↑ 3,2	↑ 18,8	↑ 48,3	↑ 13,5	↑ 3,0

1/ En términos reales.

Fuentes: BCRP - Sucursal Trujillo, SUNAT y MEF.

## I. ACTIVIDAD PRODUCTIVA

### 1. Actividad primaria

#### 1.1 Sector agropecuario

- La **actividad agropecuaria** aumentó 4,7 por ciento interanual en julio, como resultado de la mayor producción agrícola (6,5 por ciento); por el contrario, el sector pecuario cayó 0,5 por ciento. Durante los siete primeros meses de 2018, el sector agropecuario acumuló un crecimiento de 3,7 por ciento.
- El mejor desempeño del **subsector agrícola** se sustenta en la mayor producción de cultivos orientados al mercado interno (11,7 por ciento), principalmente, arroz en cáscara (38,4 por ciento) y frijol grano seco (70,9 por ciento), ambos por la mayor superficie cosechada ante mejores condiciones climáticas. Los productos orientados al mercado externo y agroindustria crecieron 2,5 por ciento, sustentado en la mayor producción de maíz amarillo duro (49,1 por ciento) y palta (43,4 por ciento), como resultado del incremento de la superficie cosechada y para el caso del maíz amarillo duro, por mayor rendimiento en los campos.
- El resultado negativo de la **actividad pecuaria** (-0,5 por ciento) se explica, básicamente, por la menor producción de carne de vacuno (-1,9 por ciento) y de ovino (-5,5 por ciento).

**CUADRO N° 02**  
**CAJAMARCA: SECTOR AGROPECUARIO <sup>1/</sup>**  
(Miles de toneladas)

Subsectores	Estructura Porcentual 2017 <sup>2/</sup>	Julio				Enero - Julio			
		2017	2018	Var.%	Contribución %	2017	2018	Var.%	Contribución %
<b>AGRÍCOLA</b>	<b>61,4</b>			<b>6,5</b>	<b>4,8</b>			<b>6,7</b>	<b>4,3</b>
Orientada al mercado externo y agroindustria <sup>2/</sup>	22,4			2,5	1,0			-4,5	-1,2
Café	19,3	15,0	14,6	-2,6	-1,0	48,5	45,0	-7,1	-1,7
Maíz amarillo duro	2,3	12,0	18,0	49,1	2,0	41,4	49,5	19,5	0,5
Palta	0,4	0,2	0,3	43,4	0,1	4,2	3,7	-12,0	-0,1
Cacao	0,3	0,1	0,0	-35,1	-0,1	0,7	0,7	-6,1	0,0
Orientada al mercado interno <sup>2/</sup>	39,0			11,7	3,8			14,7	5,5
Arroz cáscara	9,8	14,8	20,5	38,4	2,4	97,8	101,0	3,3	0,3
Papa	8,4	21,6	18,9	-12,3	-0,6	166,4	238,1	43,1	3,3
Maíz amiláceo	1,5	4,6	5,2	14,6	0,4	18,1	25,8	42,8	0,9
Frijol grano seco	1,4	2,2	3,8	70,9	1,6	9,1	13,0	42,3	0,8
Trigo	1,5	8,2	7,7	-6,8	-0,2	12,8	11,1	-12,9	-0,1
Yuca	1,3	2,5	0,0	36,1	0,2	34,5	0,0	8,2	0,1
Arveja grano seco	1,3	1,0	0,0	-3,3	0,0	1,4	0,0	7,5	0,0
Alfalfa	1,3	13,7	14,4	4,8	0,0	98,9	101,8	2,9	0,0
Arveja grano verde	0,9	3,8	2,1	-44,0	-0,7	10,3	13,5	31,6	0,3
<b>PECUARIA</b>	<b>38,6</b>			<b>-0,5</b>	<b>-0,1</b>			<b>-1,6</b>	<b>-0,6</b>
Leche	19,2	30,1	30,7	2,1	0,3	210,8	217,0	2,9	0,5
Carne de vacuno <sup>3/</sup>	14,7	2,2	2,2	-1,9	-0,2	16,0	15,0	-6,2	-0,9
Carne de porcino <sup>3/</sup>	1,9	0,6	0,0	-2,9	0,0	3,8	0,0	-3,0	-0,1
Carne de ovino <sup>3/</sup>	1,0	0,1	0,0	-5,5	0,0	0,7	0,0	-10,5	-0,1
Carne de ave <sup>3/</sup>	1,1	0,3	0,3	16,5	0,1	2,0	2,0	-3,2	0,0
Huevo	0,5	0,2	0,2	-3,4	0,0	1,5	1,3	-8,2	0,0
<b>SECTOR AGROPECUARIO</b>	<b>100,0</b>			<b>4,7</b>	<b>4,7</b>			<b>3,7</b>	<b>3,7</b>

Nota: Debido al redondeo de los datos parciales, los totales pueden diferir de la suma de las partes.

1 / Cifras preliminares.

2/ A precios de 2007.

3/ Peso neto.

Fuente: Ministerio de Agricultura y Riego.

Elaboración: BCRP, Sucursal Trujillo. Departamento de Estudios Económicos.

- En cuanto al avance de las siembras de la actual campaña agrícola 2017-2018, al mes de julio se registró la instalación de 220,0 mil hectáreas, área mayor en 1,7 por ciento respecto a igual periodo de la anterior campaña (2016-2017). Entre los cultivos que registraron las mayores superficies sembradas en términos absolutos, se encuentran: maíz amiláceo (2 927 has.), frijol grano seco (1 404 has.) y cebada (655 has.).

**CUADRO N° 03**  
**CAJAMARCA: SUPERFICIE SEMBRADA <sup>1/</sup>**  
(Hectáreas)

	Campaña agrícola <sup>2/</sup>		Variación	
	2016/2017	2017/2018	Absoluta	Porcentual
<b>CULTIVOS TRANSITORIOS</b>	<b>215 427</b>	<b>218 912</b>	<b>3 485</b>	<b>1,6</b>
Arroz	24 205	23 455	- 750	-3,1
Cebada	10 311	10 966	655	6,4
Frijol grano seco	15 643	17 047	1 404	9,0
Maíz amarillo duro	17 497	17 829	332	1,9
Maíz amiláceo	32 590	35 516	2 927	9,0
Papa	27 584	28 230	646	2,3
Trigo	28 373	26 268	-2 106	-7,4
Otros	59 225	59 602	377	0,6
<b>CULTIVOS PERMANENTES</b>	<b>925</b>	<b>1 090</b>	<b>165</b>	<b>17,8</b>
Café	925	1 090	165	17,8
<b>Total</b>	<b>216 352</b>	<b>220 002</b>	<b>3 650</b>	<b>1,7</b>

1/ Cifras preliminares.

2/ De agosto a julio

Fuente: Gerencia Regional de Agricultura- Cajamarca.

Elaboración: BCRP, Sucursal Trujillo. Departamento de Estudios Económicos.

## 1.2 Sector minería

- La **producción minera** tuvo un desempeño positivo en julio, luego de registrar caídas por nueve meses consecutivos. Creció 9,8 por ciento interanual debido a la mayor extracción de oro (6,5 por ciento), cobre (22,9 por ciento) y plata (15,1 por ciento). Cabe precisar que el oro y el cobre contribuyeron con 5,1 puntos porcentuales y 4,4 puntos porcentuales, respectivamente, al crecimiento del sector.
- La mayor producción de oro obedece, principalmente, a la mayor extracción de la empresa Minera Yanacocha (13,2 por ciento). En tanto, el resultado positivo en cobre se debió a la mayor producción registrada en Gold Fields La Cima S.A. (22,9 por ciento).
- No obstante, en el periodo enero-julio de 2018 la producción minera registró un decrecimiento de 7,7 por ciento interanual, sustentada en la menor producción de oro (-11,2 por ciento), cuya contribución a la caída del sector fue de 8,8 puntos porcentuales.

**CUADRO N° 04**  
**SECTOR MINERÍA <sup>1/</sup>**  
(Variación % real respecto a similar periodo del año anterior)

	Estructura Porcentual 2017 <sup>2/</sup>	Julio		Enero - Julio			
		2018	Var.%	Contribución %	2018	Var.%	Contribución %
Oro (Onzas troy)	78,8	92 815	6,5	5,1	519 764	-11,2	-8,8
Cobre (TMF)	19,2	3 186	22,9	4,4	18 441	5,3	1,0
Plata (Onzas troy)	2,0	131 516	15,1	0,3	799 006	6,2	0,1
<b>SECTOR MINERÍA <sup>2/</sup></b>	<b>100,0</b>		<b>9,8</b>	<b>9,8</b>		<b>-7,7</b>	<b>-7,7</b>

1/ Cifras preliminares.

2/ A precios de 2007.

Fuente: Ministerio de Energía y Minas.

Elaboración: BCRP, Sucursal Trujillo. Departamento de Estudios Económicos.

**GRÁFICO N° 01**  
**CRECIMIENTO DE LA PRODUCCIÓN MINERA**  
(Variación % real respecto a similar mes del año anterior)

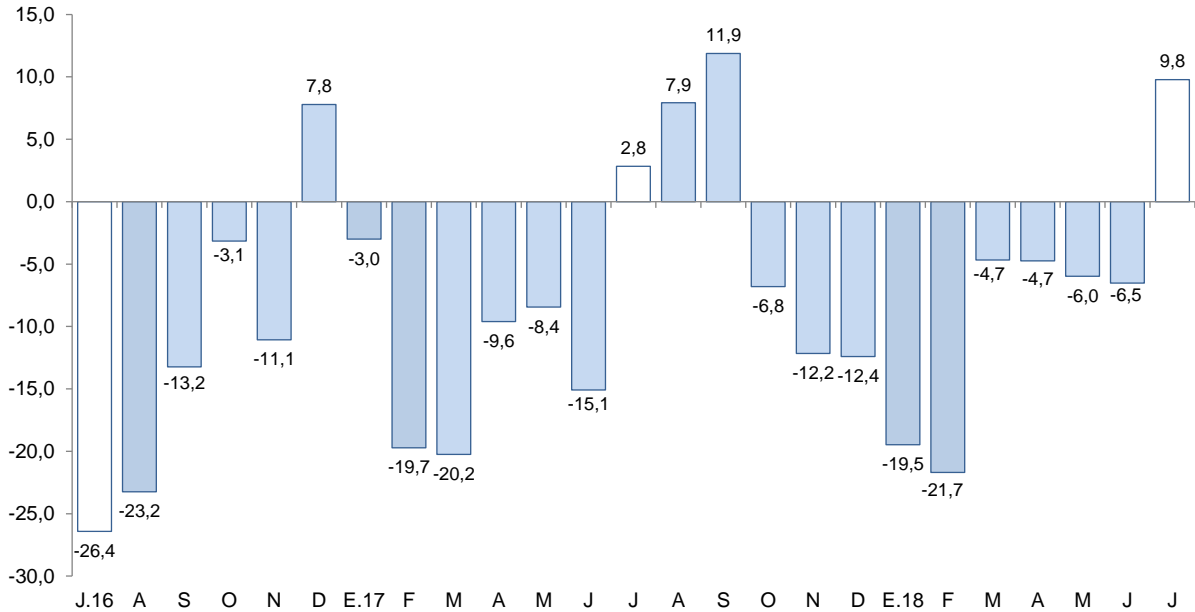

Fuente: MINEM.

Elaboración: BCRP, Sucursal Trujillo, Departamento de Estudios Económicos.

- La **cotización promedio del oro** en agosto fue de US\$/oz.tr. 1 201, cifra inferior en 3,0 por ciento a la registrada el mes anterior. Este resultado se relaciona con el fortalecimiento del dólar estadounidense frente a sus principales contrapartes y las expectativas por un alza de la tasa de interés de la Reserva Federal de Estados Unidos (Fed). Respecto a similar mes del año 2017, el precio promedio del oro se contrajo 6,3 por ciento.

**GRÁFICO N° 02**  
**COTIZACIÓN INTERNACIONAL DE ORO**  
(London Metal Exchange - US\$/oz.tr.)

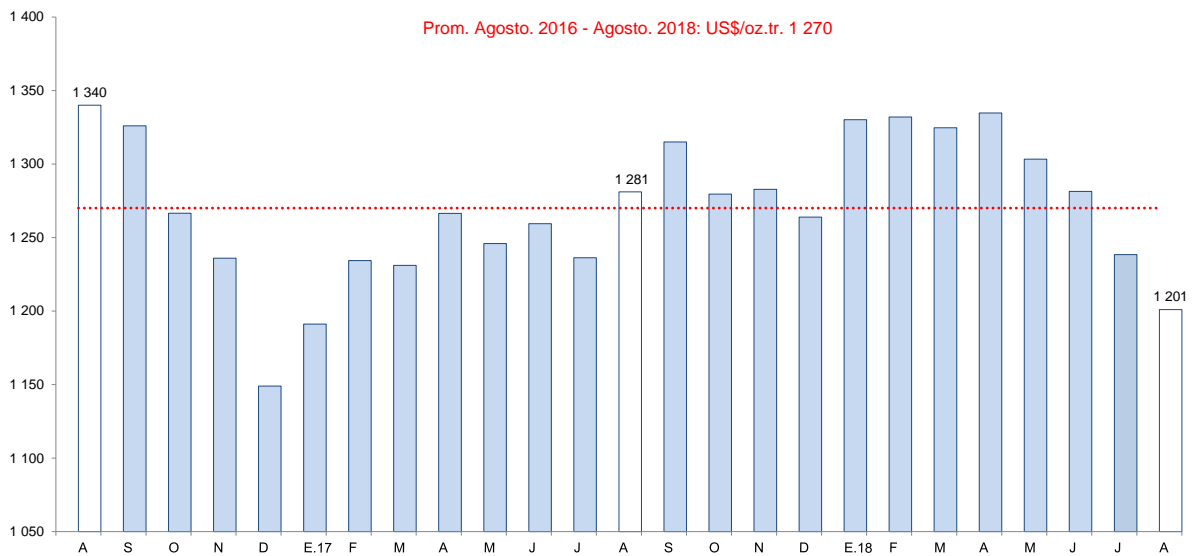

Fuente: Bloomberg.



## 2. Otros indicadores sectoriales

### 2.1 Sector manufactura

- La **actividad manufacturera** creció 16,6 por ciento interanual en julio, con lo cual sumó cinco meses de crecimiento continuo. Esta expansión se debió, principalmente, a la mayor actividad de la industria molinera de arroz pilado cuya producción aumentó 38,4 por ciento asociada a la mayor oferta agrícola (arroz cáscara) procedente de las provincias de Jaén y San Ignacio. Igualmente coadyuvó en el avance del sector la mayor producción de la industria de lácteos (3,2 por ciento). Las otras ramas industriales mostraron comportamientos diferenciados: la industria química básica (oxígeno), creció 13,4 por ciento; y la de bebidas no alcohólicas (agua embotellada), por el contrario disminuyó 15,4 por ciento.
- En el periodo enero-julio, la manufactura acumuló una tasa de crecimiento de 7,2 por ciento, para la cual fue determinante la mayor producción de lácteos (10,6 por ciento). Vale señalar que esta industria generó el 59,0 por ciento del valor bruto de producción del sector en este período.

**CUADRO N° 05**  
**CAJAMARCA: SECTOR MANUFACTURA**  
(Variación % real respecto a similar periodo del año anterior)

Ramas de actividad	Estructura porcentual 2016 <sup>2/</sup>	Julio		Enero - Julio	
		Var.%	Contribución <sup>3/</sup>	Var.%	Contribución <sup>3/</sup>
<b>Productos Lácteos</b>	<b>54,8</b>	<b>3,2</b>	<b>1,9</b>	<b>10,6</b>	<b>6,0</b>
Queso	45,2	2,2	1,0	9,7	4,6
Mantequilla	0,3	-23,8	-0,1	-25,8	-0,1
Yogurt	1,1	2,0	0,0	-3,5	0,0
Manjarblanco	8,3	8,7	0,9	20,1	1,5
<b>Productos de Molinería</b>	<b>42,7</b>	<b>38,4</b>	<b>15,0</b>	<b>3,5</b>	<b>1,4</b>
Arroz pilado	42,7	38,4	15,0	3,5	1,4
<b>Bebidas no Alcohólicas</b>	<b>2,2</b>	<b>-15,4</b>	<b>-0,3</b>	<b>-14,2</b>	<b>-0,3</b>
Agua embotellada	2,2	-15,4	-0,3	-14,2	-0,3
<b>Sustancias Químicas Básicas</b>	<b>0,2</b>	<b>13,4</b>	<b>0,0</b>	<b>11,7</b>	<b>0,0</b>
Oxígeno	0,3	13,4	0,0	11,7	0,0
<b>SECTOR MANUFACTURA</b>	<b>99,9</b>	<b>16,6</b>	<b>16,6</b>	<b>7,2</b>	<b>7,2</b>

1/ Cifras preliminares.

2/ A precios de 1994.

3/ En puntos porcentuales.

Fuente: Ministerio de Agricultura y Riego y empresas industriales.

Elaboración: BCRP, Sucursal Trujillo. Departamento de Estudios Económicos.



**GRÁFICO N° 03**  
**CAJAMARCA: EVOLUCIÓN DE LA PRODUCCIÓN MANUFACTURERA**  
 (Variación % real respecto a similar mes del año anterior)

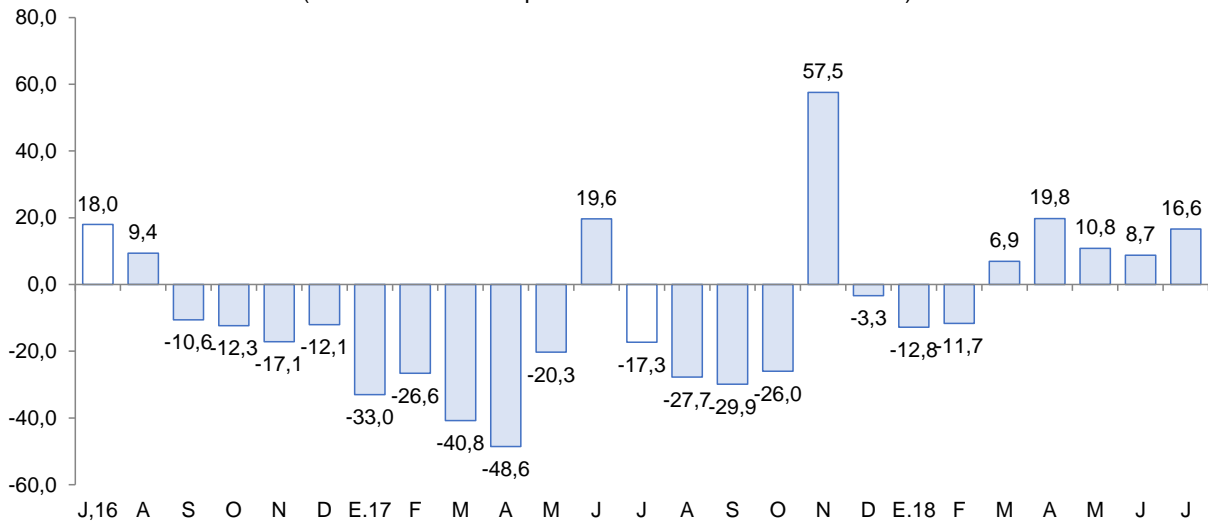

Fuente: Ministerio de Agricultura y Riego y empresas industriales

## 2.2 Sector construcción

- Los despachos de cemento aumentaron en julio 10,5 por ciento con relación a similar mes de 2017, debido al mayor avance físico de diversas obras públicas, así como de la mayor inversión privada realizada por la empresa Yanacocha (proyecto Quecher Main) y del dinamismo de la autoconstrucción (ejecución de obras en pequeña escala). Cabe señalar que los despachos de cemento registran catorce meses de crecimiento continuo.
- Entre enero y julio, los despachos de cemento totalizaron un volumen de 159,4 mil toneladas, lo que significó un incremento de 18,1 por ciento comparado con lo registrado en análogo periodo de 2017 (135,0 mil Tm.).

**N° 04**  
**CAJAMARCA: EVOLUCIÓN DE DESPACHOS DE CEMENTO**  
 (Variación % real respecto a similar mes del año anterior)

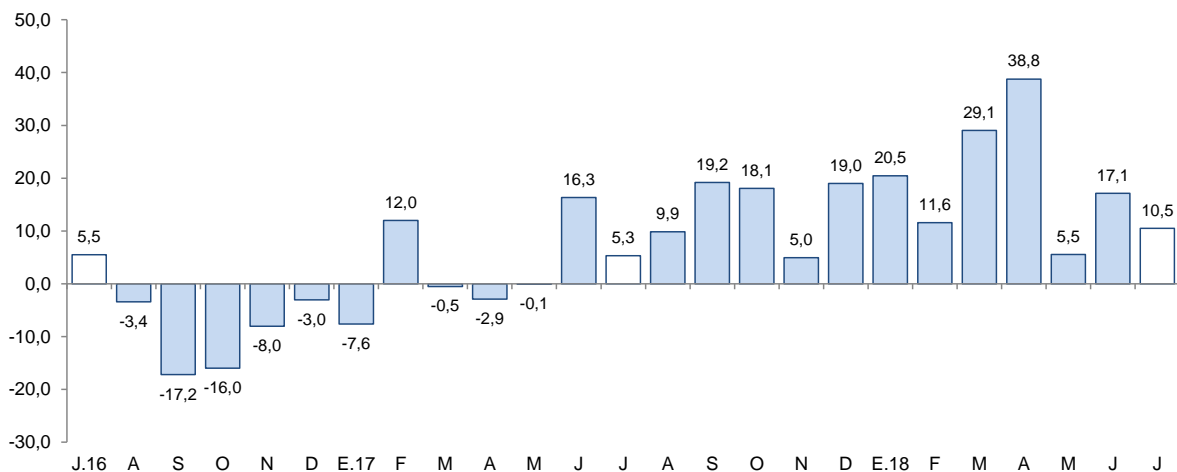

Fuente: Cementos Pacasmayo S.A.A.



## II. SECTOR EXTERNO

### 1. Exportaciones

- Las exportaciones del departamento de Cajamarca alcanzaron un valor de US\$ 205 millones en julio, cifra inferior en 4,4 por ciento respecto a similar mes del año previo. Las exportaciones de productos tradicionales disminuyeron 4,8 por ciento y las de productos no tradicionales cayeron 94,1 por ciento en el mismo periodo. Por su parte, las exportaciones acumuladas en los primeros siete meses del año alcanzaron el monto de US\$ 1 246 millones, lo que significó una disminución de 0,8 por ciento interanual.
- Las **exportaciones tradicionales** (US\$ 203 millones), que representaron el 99,1 por ciento del total exportado en el mes, disminuyeron las ventas de productos mineros (-9,1 por ciento), básicamente, por menores exportaciones de oro, cuya disminución se explica por un menor volumen exportado (-10,2 por ciento); y de cobre (-12,8 por ciento). De otro lado, las exportaciones agrícolas (50,0 por ciento) crecieron por mayores ventas de café (50,1 por ciento).
- En las **exportaciones no tradicionales** (US\$ 2 millón), aumentaron principalmente por mayores ventas de productos agropecuarios (20,5 por ciento) y por efecto estadístico (efecto base) de las mayores ventas de productos metalmeccánicos (S/ 0,6 millones).
- Las exportaciones en los primeros siete meses del año, en términos de valores, se concentraron en tres países, que adquieren en conjunto el 74,5 por ciento del total. Los principales mercados de destino lo conforman Bolivia (37,7 por ciento), seguido de Suiza (21,6 por ciento) y Estados Unidos (15,2 por ciento); para los tres países destaca el oro como principal producto exportado.

**CUADRO Nº 06**  
**CAJAMARCA: EXPORTACIONES POR GRUPO DE PRODUCTOS <sup>1/</sup>**  
(Valor FOB en millones de US\$)

TIPO	Julio			Enero - Julio		
	2017	2018	Var. %	2017	2018	Var. %
<b>Productos Tradicionales</b>	<b>213</b>	<b>203</b>	<b>-4,8</b>	<b>1250</b>	<b>1242</b>	<b>-0,7</b>
Agrícolas	15	23	50,0	54	77	43,6
Mineros	198	180	-9,1	1197	1164	-2,7
<b>Productos No Tradicionales</b>	<b>1</b>	<b>2</b>	<b>94,1</b>	<b>5</b>	<b>4</b>	<b>-15,6</b>
Agropecuarios	1	1	20,5	4	2	-52,3
Químicos	0	0	-	0	0	785,6
Productos mineros no metálicos	0	0	-	1	0	-100,0
Otros	0	1	3/	1	2	225,0
<b>TOTAL <sup>2/</sup></b>	<b>214</b>	<b>205</b>	<b>-4,4</b>	<b>1 256</b>	<b>1 246</b>	<b>-0,8</b>

<sup>1/</sup> Cifras preliminares.

<sup>2/</sup> Debido al redondeo de los datos parciales, los totales pueden diferir de la suma de las partes.

<sup>3/</sup> Variación porcentual superior a 1000.

Fuente: SUNAT.

Elaboración: BCRP. Sucursal Trujillo. Departamento de Estudios Económicos.

### III. CRÉDITOS Y DEPÓSITOS <sup>2/</sup>

#### 1. Créditos

- El saldo del **crédito** en Cajamarca (S/ 3 733 millones) registró un aumento interanual de 13,4 por ciento en julio.

**CUADRO N° 07**  
**CAJAMARCA: CRÉDITO**  
(Saldos en millones de soles)

Instituciones	Julio			
	2017	2018	Estructura %	Var. %
<b>Banco de la Nación <sup>1/</sup></b>	<b>175</b>	<b>209</b>	<b>5,6</b>	<b>19,6</b>
<b>Agrobanco <sup>2/</sup></b>	<b>52</b>	<b>28</b>	<b>0,8</b>	<b>-45,9</b>
<b>Banca Múltiple</b>	<b>2 033</b>	<b>2 314</b>	<b>62,0</b>	<b>13,8</b>
<b>Instituciones No Bancarias</b>	<b>1 033</b>	<b>1 182</b>	<b>31,7</b>	<b>14,4</b>
Cajas Municipales	684	777	20,8	13,5
Cajas Rurales	36	41	1,1	14,4
Edpymes	15	23	0,6	54,6
Empresas Financieras	299	341	9,1	14,4
<b>TOTAL <sup>3/</sup></b>	<b>3 293</b>	<b>3 733</b>	<b>100,0</b>	<b>13,4</b>
En MN	3 136	3 581	95,9	14,2
En ME	157	152	4,1	-3,2

1/ Considera solo los créditos de consumo e hipotecario.

2/ No considera los créditos a las demás empresas del sistema financiero.

3/ Debido al redondeo de los datos parciales, los totales pueden diferir de la suma de las partes.

Fuente: Superintendencia de Banca, Seguros y AFP (SBS).

Elaboración: BCRP, Sucursal Trujillo. Departamento de Estudios Económicos.

- Por **tipo de institución**, el crédito otorgado por la banca múltiple, que cuenta con una participación del 62,0 por ciento en el crédito total, aumentó en 13,8 por ciento interanual; mientras que el crédito otorgado por las instituciones no bancarias crecieron en 14,4 por ciento. En tanto, las colocaciones del Banco de la Nación aumentaron 19,6 por ciento.
- Por **tipo de moneda**, las colocaciones en moneda nacional, las cuales representan el 95,9 por ciento del crédito total, registraron un aumento de 14,2 por ciento interanual, mientras que el crédito otorgado en moneda extranjera se contrajo 3,2 por ciento. El coeficiente de dolarización del crédito en junio fue de 4,1 por ciento, 0,8 puntos porcentuales menos que el registrado en similar mes de 2017.

<sup>2</sup> En este informe los saldos en moneda extranjera se valúan al tipo de cambio constante de diciembre de 2017 (S/ 3,24 por dólar), a fin de aislar el efecto de la valuación cambiaria sobre los saldos en moneda extranjera.

**GRÁFICO N° 05**  
**CAJAMARCA: EVOLUCIÓN DEL CRÉDITO**  
(Variación % respecto a similar mes del año anterior)

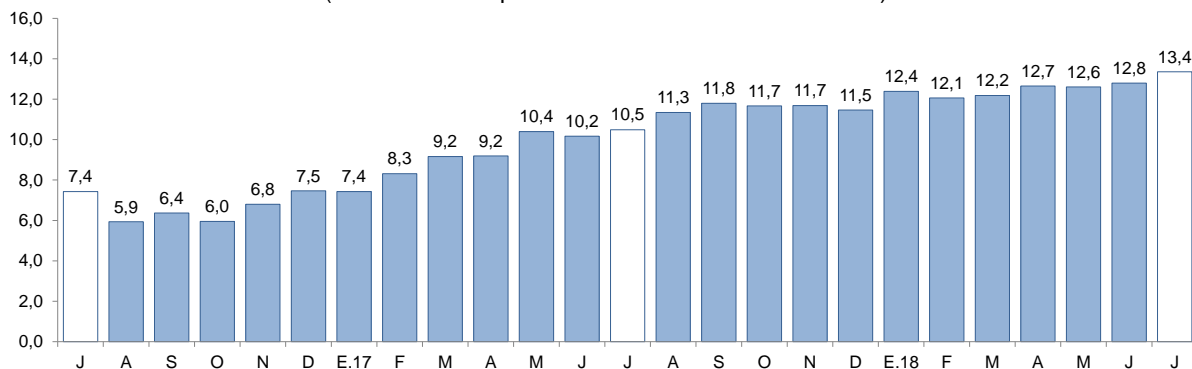

Fuente: Superintendencia de Banca, Seguros y AFP (SBS).

- La **tasa de morosidad** en junio fue de 4,7 por ciento, mayor en 0,2 puntos porcentuales que la registrada en similar mes del año anterior. En las instituciones no bancarias (5,2 por ciento), aumentó en 0,5 puntos porcentuales; y la banca múltiple (4,4 por ciento) en 0,3 puntos porcentuales. En tanto, la morosidad en el Banco de la Nación (1,2 por ciento) fue mayor en 0,1 puntos porcentuales que la registrada en junio 2017.

**GRÁFICO N° 06**  
**CAJAMARCA: TASA DE MOROSIDAD <sup>1/</sup>**  
(Porcentaje)

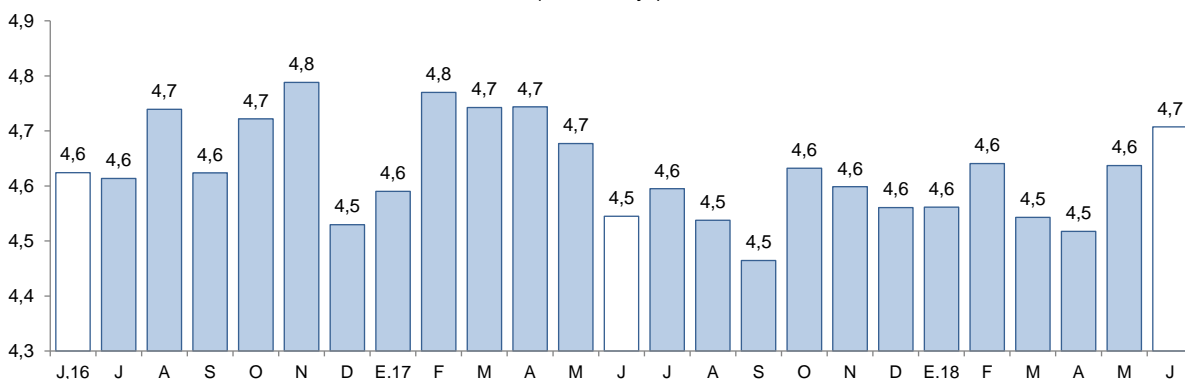

<sup>1/</sup> Morosidad = (créditos vencidos + créditos en cobranza judicial) / colocaciones brutas.  
Fuente: Superintendencia de Banca, Seguros y AFP (SBS).

## 2. Depósitos

- El saldo de los **depósitos** en las instituciones financieras en Cajamarca a julio, ascendió a S/ 2 314 millones, lo que significó un aumento de 12,2 por ciento interanual.

**CUADRO Nº 08**  
**CAJAMARCA: DEPÓSITOS**  
(Saldos en millones de soles)

	Julio			
	2017	2018	Estructura %	Var. %
<b>Banco de la Nación</b>	<b>543</b>	<b>586</b>	<b>25,3</b>	<b>7,9</b>
<b>Banca Múltiple</b>	<b>1 098</b>	<b>1 215</b>	<b>52,5</b>	<b>10,7</b>
<b>Instituciones No Bancarias</b>	<b>422</b>	<b>513</b>	<b>22,2</b>	<b>21,6</b>
Cajas Municipales	339	416	18,0	22,6
Cajas Rurales	4	4	0,2	3,4
Empresas Financieras	79	93	4,0	18,0
<b>TOTAL <sup>1/</sup></b>	<b>2 063</b>	<b>2 314</b>	<b>100,0</b>	<b>12,2</b>
Depósitos a la vista	563	595	25,7	5,7
Depósitos de ahorro	891	1 046	45,2	17,4
Depósitos a plazo	608	673	29,1	10,6
En M/N	1 722	1 976	85,4	14,7
En M/E	340	338	14,6	-0,5

1/ Debido al redondeo de los datos parciales, los totales pueden diferir de la suma de las partes.

Fuente: Superintendencia de Banca, Seguros y AFP (SBS).

Elaboración: BCRP, Sucursal Trujillo. Departamento de Estudios Económicos.

- Por **tipo de institución**, los depósitos en la banca múltiple, que representan el 52,5 por ciento de los depósitos totales, aumentaron 10,7 por ciento. En las instituciones no bancarias, aumentaron 21,6 por ciento, impulsados por las cajas municipales (22,6 por ciento), empresas financieras (18,0 por ciento) y cajas rurales (3,4 por ciento). En tanto, los depósitos en el Banco de la Nación, que cuentan con una participación del 25,3 por ciento de los depósitos totales, aumentaron en 7,9 por ciento interanual.
- Según la **modalidad de captación**, los depósitos de ahorro que concentran el 45,2 por ciento de los depósitos totales, aumentaron en 17,4 por ciento interanual, seguido por los depósitos a plazos (10,6 por ciento) y los depósitos a la vista (5,7 por ciento).
- De acuerdo al **tipo de moneda**, los depósitos en moneda nacional se incrementaron en 14,7 por ciento, mientras que en moneda extranjera, disminuyeron 0,5 por ciento interanual. El coeficiente de dolarización de los depósitos en el mes fue de 14,6 por ciento, 2,8 puntos porcentuales menos que el registrado en julio de 2017.

**GRÁFICO Nº 07**  
**CAJAMARCA: EVOLUCIÓN DE LOS DEPÓSITOS**  
(Variación % respecto a similar mes del año anterior)

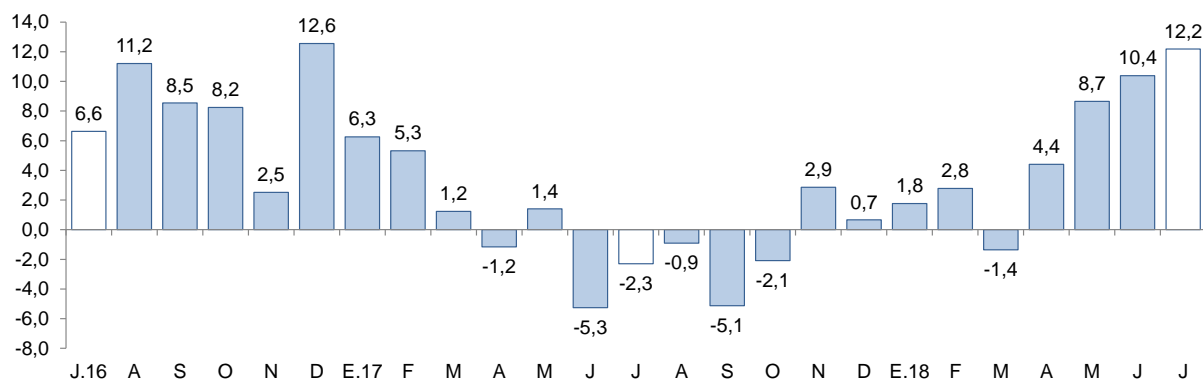

Fuente: Superintendencia de Banca, Seguros y AFP (SBS).

## IV. EJECUCIÓN DEL PRESUPUESTO PÚBLICO

### 1. Ejecución del Presupuesto del Gasto No Financiero

- La ejecución presupuestal del gasto no financiero en julio (S/ 489 millones) aumentó 21,8 por ciento interanual, en términos reales, por el mayor gasto del Gobierno nacional (96,8 por ciento) y Gobierno regional (22,4 por ciento). En el periodo enero-julio, el gasto no financiero (S/ 2 502 millones) presentó un aumento de 5,4 por ciento interanual

**CUADRO N° 09**  
**CAJAMARCA: EJECUCIÓN DEL PRESUPUESTO PÚBLICO <sup>1/2/</sup>**  
(En millones de soles)

	Julio			Enero - Julio		
	2017	2018	Var. % real	2016	2017	Var. % real
<b>I. GASTOS CORRIENTES</b>	<b>260</b>	<b>350</b>	<b>32,4</b>	<b>1 686</b>	<b>1 852</b>	<b>8,7</b>
<i>Gobierno nacional</i>	<b>69</b>	<b>123</b>	<b>74,6</b>	<b>586</b>	<b>602</b>	<b>1,9</b>
<i>Gobierno regional</i>	<b>137</b>	<b>167</b>	<b>20,0</b>	<b>796</b>	<b>935</b>	<b>16,2</b>
<i>Gobiernos locales</i>	<b>54</b>	<b>60</b>	<b>9,8</b>	<b>304</b>	<b>314</b>	<b>2,4</b>
<b>Remuneraciones</b>	<b>134</b>	<b>158</b>	<b>15,9</b>	<b>811</b>	<b>974</b>	<b>18,8</b>
Gobierno nacional	23	25	6,1	143	153	5,4
Gobierno regional	99	119	18,1	601	749	23,3
Gobiernos locales	12	14	16,9	67	72	6,8
<b>Bienes y Servicios</b>	<b>72</b>	<b>113</b>	<b>54,4</b>	<b>473</b>	<b>453</b>	<b>-5,3</b>
Gobierno nacional	13	52	295,6	136	130	-5,7
Gobierno regional	24	23	-9,0	134	115	-15,1
Gobiernos locales	34	38	7,9	203	208	1,4
<b>Transferencias <sup>3/</sup></b>	<b>54</b>	<b>79</b>	<b>43,8</b>	<b>401</b>	<b>425</b>	<b>4,9</b>
Gobierno nacional	33	46	35,1	306	320	3,7
Gobierno regional	13	25	87,4	62	71	13,8
Gobiernos locales	8	9	7,4	34	34	-0,1
<b>II. GASTOS DE CAPITAL</b>	<b>135</b>	<b>139</b>	<b>1,4</b>	<b>665</b>	<b>651</b>	<b>-3,2</b>
<i>Gobierno nacional</i>	<b>15</b>	<b>45</b>	<b>201,2</b>	<b>157</b>	<b>170</b>	<b>6,9</b>
<i>Gobierno regional</i>	<b>11</b>	<b>17</b>	<b>53,0</b>	<b>58</b>	<b>115</b>	<b>95,4</b>
<i>Gobiernos locales</i>	<b>110</b>	<b>77</b>	<b>-30,5</b>	<b>450</b>	<b>366</b>	<b>-19,5</b>
<b>Formación bruta de capital <sup>4/</sup></b>	<b>132</b>	<b>139</b>	<b>3,0</b>	<b>590</b>	<b>647</b>	<b>8,5</b>
Gobierno nacional	12	45	271,5	84	169	99,7
Gobierno regional	11	17	53,0	58	115	95,4
Gobiernos locales	110	77	-31,2	448	363	-19,8
<b>Otros gastos de capital <sup>5/</sup></b>	<b>3</b>	<b>1</b>	<b>-79,5</b>	<b>75</b>	<b>3</b>	<b>-95,5</b>
<b>III. GASTO NO FINANCIERO TOTAL (I+II)</b>	<b>395</b>	<b>489</b>	<b>21,8</b>	<b>2 351</b>	<b>2 502</b>	<b>5,4</b>
<i>Gobierno nacional</i>	<b>84</b>	<b>168</b>	<b>96,8</b>	<b>743</b>	<b>773</b>	<b>2,9</b>
<i>Gobierno regional</i>	<b>148</b>	<b>183</b>	<b>22,4</b>	<b>855</b>	<b>1 050</b>	<b>21,5</b>
<i>Gobiernos locales</i>	<b>164</b>	<b>138</b>	<b>-17,2</b>	<b>753</b>	<b>680</b>	<b>-10,7</b>

1/ Información actualizada al 31 de julio de 2018.

2/ Considera las transferencias intergubernamentales del Gobierno Nacional.

3/ Incluye el pago de pensiones, donaciones, transferencias y otros gastos corrientes.

4/ Considera el gasto en Defensa e Interior.

5/ Incluye donaciones y transferencias.

Fuente: Ministerio de Economía y Finanzas (MEF).

Elaboración: BCRP, Sucursal Trujillo. Departamento de Estudios Económicos.

- En los **gastos corrientes**, el incremento registrado en julio (32,4 por ciento), se explica por mayores gastos del Gobierno nacional (74,6 por ciento), del Gobierno regional (20,0 por ciento) y de los Gobiernos locales (9,8 por ciento). En los primeros siete meses del año, los gastos

corrientes acumulan un incremento de 8,7 por ciento, en términos reales, sustentado por el crecimiento del gasto en remuneraciones (18,8 por ciento) y transferencias (4,9 por ciento), mientras que el gasto en bienes y servicios disminuyó en 5,3 por ciento.

- Los **gastos de capital** aumentaron 1,4 por ciento interanual en julio, en términos reales, por mayores gastos del Gobierno nacional (201,2 por ciento) y del Gobierno regional (53,0 por ciento), mientras que los gastos de los Gobiernos locales disminuyeron 30,5 por ciento. En el periodo enero-julio los gastos de capital acumularon una reducción de 3,2 por ciento interanual.
- La **inversión** pública creció 3,0 por ciento interanual en julio, por la mayor ejecución del Gobierno nacional (271,5 por ciento) y del Gobierno regional (53,0 por ciento). El resultado del Gobierno regional se explica por la mayor ejecución en proyectos de energía (S/ 19,3 millones), básicamente, del proyecto “Electrificación integral de las provincias de Chota, Cutervo, Hualgayoc y Santa Cruz” (S/ 15 millones) y proyectos de transporte (S/ 11,5 millones). Entre enero y julio, la inversión registró un crecimiento de 8,5 por ciento, sustentada por la mayor ejecución del Gobierno nacional (99,7 por ciento) y del Gobierno regional (95,4 por ciento).
- En cuanto al **avance de la inversión pública**, lo ejecutado a julio representa el 28,2 por ciento del Presupuesto Institucional Modificado (PIM), 1,2 puntos porcentuales más de lo ejecutado en similar periodo del año anterior. Los Gobiernos locales registran un avance de 34,7 por ciento, seguido por el Gobierno nacional (26,0 por ciento) y por el Gobierno regional (19,1 por ciento).

**GRÁFICO Nº 08**  
CAJAMARCA: EVOLUCIÓN DE LA EJECUCIÓN DEL PRESUPUESTO DE INVERSIONES  
(Variación % real)

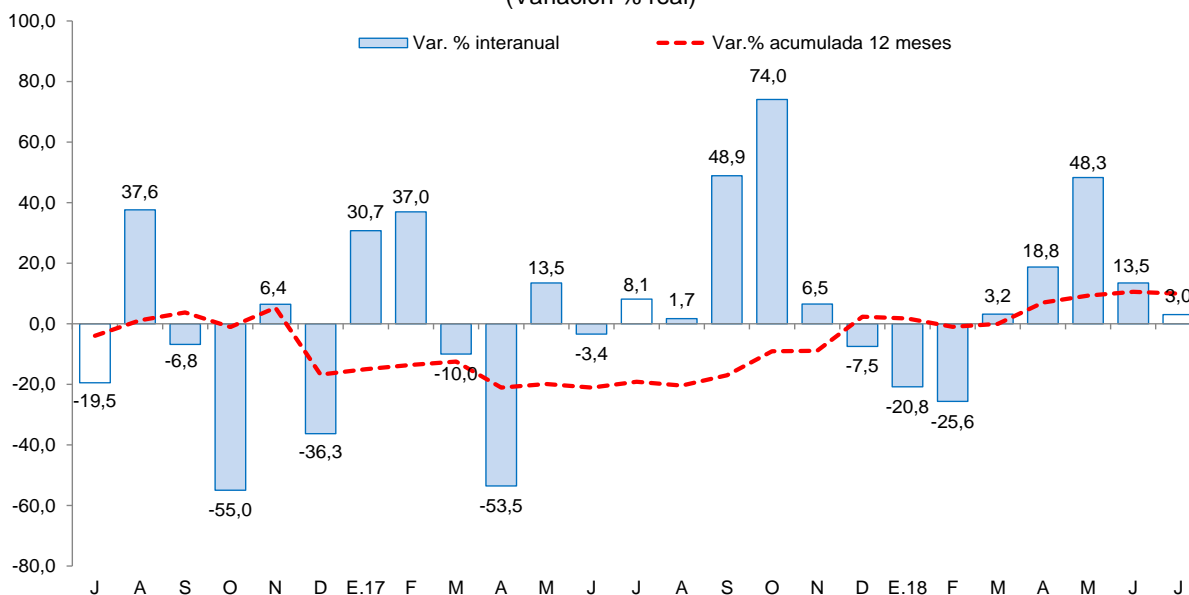

Fuente: Ministerio de Economía y Finanzas (MEF).

- Los principales proyectos ejecutados por los tres niveles de gobierno en el mes fueron:

**Gobierno nacional**

- Electrificación integral de las provincias de Chota, Cutervo, Hualgayoc y Santa Cruz (S/ 15,0 millones).
- Mejoramiento de los servicios académicos y administrativos de la Universidad Nacional de Jaén, distrito de Jaén, provincia de Jaén (S/ 6,5 millones).
- Mejoramiento de la carretera Cutervo-Socota-San Andrés-Santo Tomás-Pimpingos-Cuyca por niveles de servicio (S/ 4,8 millones).



### **Gobierno regional**

- Mejoramiento del crecimiento y desarrollo de los niños y niñas desde la gestación hasta los 5 años de edad en la provincia de Chota (S/ 2,1 millones).
- Mejoramiento y ampliación de los servicios turísticos del mirador ecológico Chancaybaños, distrito de Chancaybaños - Santa Cruz (S/ 1,5 millones).
- Mejoramiento de las condiciones del servicio de educación secundaria en la I.E.S. Felipe Huamán Poma de Ayala, del centro poblado el Tambo, distrito de Bambamarca, provincia de Hualgayoc (S/ 1,1 millones).

### **Gobiernos locales**

- Mejoramiento del servicio educativo nivel primario en las instituciones educativas N° 821344, N° 821340, N° 821339, N° 821193, N° 821142, N° 821124, N° 82965, N° 82933, N° 82766, N° 82497, N° 82495, N° 82880, N° 82491, N° 82489, N° 82419, N° 82494, N° 82831, N° 82900, N° 82496, N° 82493, N° 821519, distrito de La Libertad de Pallán - Celendín – Cajamarca (S/ 4,7 millones).
- Mejoramiento a nivel de tratamiento superficial bicapa de la carretera Catache - Dv. El Apto - Marampampa - Culden - Dv. La Lucma - Dv. Barbechopampa - Dv. La Manzana - Poro Poro, distrito de Catache - Santa Cruz - Cajamarca (S/ 2,8 millones).
- Mejoramiento y ampliación del sistema de agua potable e instalación de unidades básicas de saneamiento en los sectores El Pueblo, Pueblitos, Babilla Y Potrerillo Del C.P. Uñigan Y en los caseríos Rayo El Sol y San Pablo, distrito de Paccha - Chota - (S/ 2,7 millones).



**V. ANEXOS**

ANEXO 1

CAJAMARCA: PRODUCCIÓN AGROPECUARIA <sup>1/</sup>  
(T.m.)

PRODUCTOS	2017						2018						PRODUCTOS	
	JUL	AGO	SET	OCT	NOV	DIC	ENE	FEB	MAR	ABR	MAY	JUN		JUL
<b>AGRÍCOLA</b>														<b>AGRÍCOLA</b>
Alfalfa	13 744	13 579	13 524	13 826	13 771	13 495	14 199	14 656	14 560	13 912	14 628	15 403	14 400	Alfalfa
Arroz cáscara	14 816	4 830	16 911	22 416	30 367	14 439	3 157	2 523	12 002	8 598	19 899	34 331	20 499	Arroz cáscara
Arveja grano seco	972	2 171	3 025	4 705	2 162	309	0	5	18	37	143	363	940	Arveja grano seco
Arveja grano verde	3 763	3 939	1 996	144	65	54	443	1 906	1 893	2 072	1 765	3 325	2 107	Arveja grano verde
Café	15 008	7 859	4 342	2 174	37	0	0	0	2 588	4 919	7 948	14 948	14 613	Café
Frijol grano seco	2 220	821	398	316	195	223	70	1	124	1 278	2 728	4 985	3 794	Frijol grano seco
Maíz amarillo duro	12 042	4 672	1 349	1 255	3 154	3 714	1 019	1 025	3 385	6 174	10 608	9 302	17 955	Maíz amarillo duro
Maíz amiláceo	4 551	722	303	0	0	17	0	1	139	1 037	6 830	12 592	5 218	Maíz amiláceo
Maíz choclo	454	20	0	0	0	1 600	1 130	3 131	7 038	4 576	3 262	1 171	1 738	Maíz choclo
Olluco	2 705	1 038	461	101	55	0	0	12	1 542	2 893	3 712	4 602	3 419	Olluco
Papa	21 590	16 593	18 742	23 453	28 990	34 976	25 825	34 323	54 596	48 377	36 870	19 168	18 925	Papa
Plátano	2 881	2 814	2 404	2 882	2 908	3 048	3 191	1 683	2 796	3 318	3 258	2 626	3 067	Plátano
Trigo	8 230	9 207	5 810	977	26	0	0	59	113	154	695	2 430	7 674	Trigo
<b>Otros agrícolas</b>														<b>Otros agrícolas</b>
Ajo	522	630	761	771	368	131	20	76	193	861	666	710	399	Ajo
Arracacha	148	605	884	1 179	1 826	1 864	2 092	2 003	1 657	1 322	588	578	277	Arracacha
Cacao	65	49	36	43	64	82	122	108	154	105	84	63	42	Cacao
Cebada grano	2 501	2 309	1 166	478	164	44	0	3	10	130	305	1 220	2 658	Cebada grano
Chirimoya	10	68	0	0	0	10	471	546	1 051	1 360	481	59	67	Chirimoya
Frijol grano verde	97	36	0	0	0	0	160	817	1 968	1 378	191	117	151	Frijol grano verde
Gramalote	16 385	8 785	4 006	3 642	7 528	19 847	22 699	8 318	26 360	21 392	38 330	11 956	16 155	Gramalote
Granadilla	111	94	120	370	636	374	0	65	351	565	408	144	144	Granadilla
Haba grano seco	554	212	48	1	0	0	0	0	6	268	1 060	1 636	651	Haba grano seco
Palta	243	250	381	211	245	416	580	595	549	603	522	495	349	Palta
Yuca	2 489	3 445	4 502	5 860	6 514	6 918	6 717	5 299	7 247	6 067	5 478	3 140	3 388	Yuca
Zapallo	961	365	397	250	55	0	0	404	1 629	3 505	3 396	2 322	1 324	Zapallo
<b>PECUARIO</b>														<b>PECUARIO</b>
Carne de ave <sup>2/</sup>	294	321	295	310	316	352	295	254	212	278	296	283	343	Carne de ave <sup>2/</sup>
Carne de ovino <sup>2/</sup>	101	94	102	107	100	86	87	96	88	96	99	95	95	Carne de ovino <sup>2/</sup>
Carne de porcino <sup>2/</sup>	559	511	544	551	520	507	494	515	501	518	516	560	542	Carne de porcino <sup>2/</sup>
Carne de vacuno <sup>2/</sup>	2 237	2 167	2 245	2 234	2 112	2 085	2 015	2 065	2 140	2 080	2 222	2 242	2 194	Carne de vacuno <sup>2/</sup>
Huevo	200	190	186	176	172	161	186	184	192	195	197	203	193	Huevo
Leche	30 052	29 786	28 927	30 331	29 940	30 373	33 207	29 575	30 408	30 835	31 385	30 870	30 682	Leche

<sup>1/</sup> Cifras preliminares.

<sup>2/</sup> Peso neto.

Fuente: MINAGRI.

Elaboración: BCRP. Sucursal Trujillo. Departamento de Estudios Económicos.



**ANEXO 2**

**CAJAMARCA: PRODUCCIÓN MINERA <sup>1/</sup>**

PRODUCTOS	2017						2018							PRODUCTOS
	JUL	AGO	SET	OCT	NOV	DIC	ENE	FEB	MAR	ABR	MAY	JUN	JUL	
<b>MINERÍA METÁLICA</b>														<b>MINERÍA METÁLICA</b>
Oro (Onzas troy)	87 171	104 627	96 045	96 716	87 229	87 742	70 629	62 292	67 054	70 551	76 232	80 192	92 815	Oro (Onzas troy)
Cobre (TMF)	2 592	3 308	2 762	2 683	2 603	2 584	2 246	2 446	2 991	3 034	2 420	2 118	3 186	Cobre (TMF)
Plata (Onzas troy)	114 252	143 404	158 704	160 608	153 573	132 786	123 606	113 851	107 373	104 043	106 361	112 257	131 516	Plata (Onzas troy)

<sup>1/</sup> Cifras preliminares.

Fuente: MINEM.

Elaboración: BCRP, Sucursal Trujillo. Departamento de Estudios Económicos.



ANEXO 3

CAJAMARCA: PRODUCCIÓN MANUFACTURERA  
(Índice 1994 = 100)

PRODUCTOS	2017						2018							PRODUCTOS
	JUL	AGO	SET	OCT	NOV	DIC	ENE	FEB	MAR	ABR	MAY	JUN	JUL	
<b>1520 PRODUCTOS LACTEOS</b>	<b>204</b>	<b>194</b>	<b>188</b>	<b>203</b>	<b>182</b>	<b>178</b>	<b>150</b>	<b>169</b>	<b>192</b>	<b>220</b>	<b>220</b>	<b>221</b>	<b>210</b>	<b>1520 PRODUCTOS LACTEOS</b>
Queso	224	217	195	228	207	192	187	187	221	245	249	248	229	Queso
Mantequilla	29	27	27	27	27	27	24	21	22	22	22	20	22	Mantequilla
Yogurt	362	371	367	359	349	353	346	360	348	343	353	361	369	Yogurt
Manjarblanco	156	137	184	142	118	150	38	124	117	164	150	159	170	Manjarblanco
<b>1531 PRODUCTOS DE MOLINERIA</b>	<b>97</b>	<b>32</b>	<b>110</b>	<b>146</b>	<b>198</b>	<b>94</b>	<b>21</b>	<b>16</b>	<b>78</b>	<b>56</b>	<b>130</b>	<b>224</b>	<b>134</b>	<b>1531 PRODUCTOS DE MOLINERIA</b>
Arroz Pilado	97	32	110	146	198	94	21	16	78	56	130	224	134	Arroz Pilado
<b>1554 BEBIDAS NO ALCOHOLICAS</b>	<b>93</b>	<b>111</b>	<b>120</b>	<b>104</b>	<b>106</b>	<b>90</b>	<b>89</b>	<b>86</b>	<b>87</b>	<b>95</b>	<b>91</b>	<b>83</b>	<b>78</b>	<b>1554 BEBIDAS NO ALCOHOLICAS</b>
Agua Embotellada	93	111	120	104	106	90	89	86	87	95	91	83	78	Agua Embotellada
<b>2411 SUSTANCIAS QUIMICAS BASICAS</b>	<b>108</b>	<b>118</b>	<b>108</b>	<b>116</b>	<b>111</b>	<b>107</b>	<b>118</b>	<b>123</b>	<b>118</b>	<b>121</b>	<b>116</b>	<b>121</b>	<b>122</b>	<b>2411 SUSTANCIAS QUIMICAS BASICAS</b>
Oxígeno	108	118	108	116	111	107	118	123	118	121	116	121	122	Oxígeno
<b>TOTAL</b>	<b>140</b>	<b>99</b>	<b>142</b>	<b>168</b>	<b>189</b>	<b>128</b>	<b>75</b>	<b>80</b>	<b>125</b>	<b>124</b>	<b>165</b>	<b>219</b>	<b>163</b>	<b>TOTAL</b>

1 / Cifras preliminares.

Fuente: Ministerio de la Producción y Empresas.

Elaboración: BCRP. Sucursal Trujillo. Departamento de Estudios Económicos.



ANEXO 4

**CAJAMARCA: PRODUCCIÓN MANUFACTURERA**  
(Variaciones porcentuales)

PRODUCTOS	2017						2018							PRODUCTOS
	JUL	AGO	SET	OCT	NOV	DIC	ENE	FEB	MAR	ABR	MAY	JUN	JUL	
<b>1520 PRODUCTOS LACTEOS</b>	<b>-21,5</b>	<b>-33,5</b>	<b>-28,6</b>	<b>-5,5</b>	<b>2,9</b>	<b>-16,7</b>	<b>-10,8</b>	<b>-9,6</b>	<b>8,1</b>	<b>43,8</b>	<b>20,5</b>	<b>24,7</b>	<b>3,2</b>	<b>1520 PRODUCTOS LACTEOS</b>
Queso	-15,9	-23,8	-25,5	-0,1	10,3	-12,2	-2,6	-17,8	2,5	34,7	25,2	32,3	2,2	Queso
Mantequilla	-0,4	-18,1	-17,0	-20,3	-19,9	-20,0	10,5	-39,2	-35,5	-33,8	9,1	-40,4	-23,8	Mantequilla
Yogurt	-19,0	-14,3	-11,6	-13,0	-12,1	-10,9	-9,3	-6,3	-6,8	-4,5	-2,9	4,6	2,0	Yogurt
Manjarblanco	-40,9	-60,8	-38,8	-25,5	-24,2	-31,7	-63,1	83,0	75,2	144,6	2,1	-0,8	8,7	Manjarblanco
<b>1531 PRODUCTOS DE MOLINERIA</b>	<b>-8,4</b>	<b>16,1</b>	<b>-31,8</b>	<b>-38,9</b>	<b>153,9</b>	<b>26,1</b>	<b>-19,0</b>	<b>-25,4</b>	<b>6,9</b>	<b>-16,7</b>	<b>1,5</b>	<b>0,1</b>	<b>38,4</b>	<b>1531 PRODUCTOS DE MOLINERIA</b>
Arroz Pilado	-8,4	16,1	-31,8	-38,9	153,9	26,1	-19,0	-25,4	6,9	-16,7	1,5	0,1	38,4	Arroz Pilado
<b>1554 BEBIDAS NO ALCOHOLICAS</b>	<b>-38,8</b>	<b>-31,3</b>	<b>-22,2</b>	<b>-34,1</b>	<b>-26,0</b>	<b>-29,7</b>	<b>-28,0</b>	<b>-9,4</b>	<b>-19,5</b>	<b>-9,5</b>	<b>-2,3</b>	<b>-10,5</b>	<b>-15,4</b>	<b>1554 BEBIDAS NO ALCOHOLICAS</b>
Agua Embotellada	-38,8	-31,3	-22,2	-34,1	-26,0	-29,7	-28,0	-9,4	-19,5	-9,5	-2,3	-10,5	-15,4	Agua Embotellada
<b>2411 SUSTANCIAS QUIMICAS BASICAS</b>	<b>4,8</b>	<b>17,3</b>	<b>8,4</b>	<b>3,7</b>	<b>-5,6</b>	<b>-1,2</b>	<b>10,8</b>	<b>14,2</b>	<b>7,6</b>	<b>15,4</b>	<b>7,7</b>	<b>13,0</b>	<b>13,4</b>	<b>2411 SUSTANCIAS QUIMICAS BASICAS</b>
Oxígeno	4,8	17,3	8,4	3,7	-5,6	-1,2	10,8	14,2	7,6	15,4	7,7	13,0	13,4	Oxígeno
<b>TOTAL</b>	<b>-17,3</b>	<b>-27,7</b>	<b>-29,9</b>	<b>-26,0</b>	<b>57,5</b>	<b>-3,3</b>	<b>-12,8</b>	<b>-11,7</b>	<b>6,9</b>	<b>19,8</b>	<b>10,8</b>	<b>8,7</b>	<b>16,6</b>	<b>TOTAL</b>

1 / Cifras preliminares.

Fuente: Ministerio de la Producción y Empresas.

Elaboración: BCRP. Sucursal Trujillo. Departamento de Estudios Económicos.



ANEXO 5

CAJAMARCA: EXPORTACIONES POR TIPO DE PRODUCTO <sup>1/</sup>  
(Valores FOB en miles de US\$)

TIPO	2017						2018							TIPO
	JUL	AGO	SET	OCT	NOV	DIC	ENE	FEB	MAR	ABR	MAY	JUN	JUL	
<b>Productos tradicionales</b>	213	286	241	222	197	176	217	129	143	202	124	223	203	<b>Productos tradicionales</b>
Agrícolas	15	27	27	29	36	21	20	11	5	3	4	12	23	Agrícolas
Mineros	198	259	214	193	161	155	198	118	138	199	120	212	180	Mineros
<b>Productos no tradicionales</b>	1	1	1	0	0	0	0	0	0	1	1	1	2	<b>Productos no tradicionales</b>
Agropecuarios	1	1	1	0	0	0	0	0	0	0	0	0	1	Agropecuarios
Químicos	0	0	0	0	0	0	0	0	0	0	0	0	0	Químicos
Productos mineros no metálicos	0	0	0	0	0	0	0	0	0	0	0	0	0	Productos mineros no metálicos
Otros	0	0	0	0	0	0	0	0	0	0	1	0	1	Otros
<b>TOTAL</b>	<b>214</b>	<b>287</b>	<b>242</b>	<b>222</b>	<b>197</b>	<b>176</b>	<b>217</b>	<b>129</b>	<b>143</b>	<b>203</b>	<b>125</b>	<b>224</b>	<b>205</b>	<b>TOTAL</b>

<sup>1/</sup> Cifras preliminares.

Fuente: SUNAT.

Elaboración: BCRP. Sucursal Trujillo. Departamento de Estudios Económicos.



ANEXO 6

CAJAMARCA: CRÉDITO <sup>1/</sup>  
(En millones de soles)

ENTIDADES FINANCIERAS	2017						2018							ENTIDADES FINANCIERAS
	JUL	AGO	SET	OCT	NOV	DIC	ENE	FEB	MAR	ABR	MAY	JUN	JUL	
<b>I. Banco de la Nación</b>	175	183	187	188	188	189	193	196	200	203	206	208	209	<b>I. Banco de la Nación</b>
<b>II. Agrobanco</b>	52	47	42	38	36	36	35	33	32	30	30	29	28	<b>II. Agrobanco</b>
<b>III. Banca Múltiple</b>	2 033	2 075	2 109	2 105	2 131	2 137	2 148	2 169	2 197	2 223	2 265	2 291	2 314	<b>III. Banca Múltiple</b>
<b>IV. Entidades no Bancarias</b>	1 033	1 044	1 062	1 077	1 099	1 108	1 117	1 127	1 138	1 154	1 169	1 176	1 182	<b>IV. Entidades no Bancarias</b>
Cajas Municipales	684	693	707	719	733	735	741	747	753	763	772	775	777	Cajas Municipales
Cajas Rurales de Ahorro y Crédito	36	37	37	38	39	40	39	39	38	38	39	40	41	Cajas Rurales de Ahorro y Crédito
Edpymes	15	15	15	15	16	17	17	18	19	20	20	21	23	Edpymes
Financieras	299	300	303	306	311	317	320	323	327	333	337	340	341	Financieras
<b>TOTAL</b>	<b>3 293</b>	<b>3 350</b>	<b>3 401</b>	<b>3 408</b>	<b>3 454</b>	<b>3 470</b>	<b>3 492</b>	<b>3 526</b>	<b>3 566</b>	<b>3 611</b>	<b>3 669</b>	<b>3 704</b>	<b>3 733</b>	<b>TOTAL</b>
<b>En M/N</b>	3 136	3 182	3 210	3 233	3 279	3 305	3 340	3 380	3 419	3 466	3 523	3 554	3 581	<b>En M/N</b>
<b>En M/E</b>	157	168	191	176	175	164	152	146	147	145	147	150	152	<b>En M/E</b>

1/ Cifras preliminares.

Fuente: Superintendencia de Banca, Seguros y AFP (SBS).

Elaboración: BCRP, Sucursal Trujillo. Departamento de Estudios Económicos.



ANEXO 7

CAJAMARCA: TASA DE MOROSIDAD  
(En porcentaje)

ENTIDADES FINANCIERAS	2017							2018						ENTIDADES FINANCIERAS
	JUN	JUL	AGO	SET	OCT	NOV	DIC	ENE	FEB	MAR	ABR	MAY	JUN	
<b>I. Banco de la Nación</b>	1,1	1,1	1,1	1,1	1,1	1,1	1,1	1,1	1,0	1,1	1,1	1,1	1,2	<b>I. Banco de la Nación</b>
<b>II. Agrobanco</b>	3,9	5,0	5,4	6,9	10,5	15,3	17,7	19,4	19,7	20,5	21,2	22,1	22,5	<b>II. Agrobanco</b>
<b>III. Banca Múltiple</b>	4,8	4,8	4,7	4,7	4,9	4,7	4,7	4,6	4,7	4,4	4,4	4,5	4,5	<b>III. Banca Múltiple</b>
<b>IV. Entidades no Bancarias</b>	4,7	4,7	4,7	4,6	4,6	4,7	4,4	4,6	4,8	4,9	5,0	5,1	5,2	<b>IV. Entidades no Bancarias</b>
Cajas Municipales	4,6	4,7	4,9	4,7	4,7	4,9	4,4	4,7	5,0	5,2	5,2	5,6	5,7	Cajas Municipales
Cajas Rurales de Ahorro y Crédito	4,1	4,1	4,0	3,8	4,1	4,4	3,8	3,7	4,3	4,2	4,3	4,7	4,7	Cajas Rurales de Ahorro y Crédito
Edpymes	4,0	3,6	3,6	3,9	4,5	3,8	3,7	4,4	4,5	4,6	4,2	5,1	4,4	Edpymes
Financieras	4,9	4,6	4,5	4,4	4,4	4,3	4,5	4,5	4,4	4,5	4,6	4,2	4,3	Financieras
<b>TOTAL</b>	<b>4,5</b>	<b>4,6</b>	<b>4,5</b>	<b>4,5</b>	<b>4,6</b>	<b>4,6</b>	<b>4,6</b>	<b>4,6</b>	<b>4,6</b>	<b>4,5</b>	<b>4,5</b>	<b>4,6</b>	<b>4,7</b>	<b>TOTAL</b>

Fuente: Superintendencia de Banca, Seguros y AFP (SBS).

Elaboración: BCRP, Sucursal Trujillo. Departamento de Estudios Económicos.





**ANEXO 8**

**CAJAMARCA: DEPOSITOS <sup>1/</sup>**  
(En millones de soles)

INSTITUCIONES	2017						2018							INSTITUCIONES
	JUL	AGO	SET	OCT	NOV	DIC	ENE	FEB	MAR	ABR	MAY	JUN	JUL	
<b>I. Banco de la Nación</b>	543	593	533	554	550	595	616	624	576	593	571	589	586	<b>I. Banco de la Nación</b>
<b>II. Banca Múltiple</b>	1 098	1 118	1 129	1 151	1 210	1 233	1 199	1 184	1 144	1 155	1 181	1 193	1 215	<b>II. Banca Múltiple</b>
<b>III. Entidades no Bancarias</b>	422	429	445	453	466	480	483	482	485	492	505	508	513	<b>III. Entidades no Bancarias</b>
Cajas Municipales	339	346	362	368	378	392	396	393	395	403	410	415	416	Cajas Municipales
Cajas Rurales de Ahorro y Crédito	4	4	4	4	4	4	4	4	4	4	4	4	4	Cajas Rurales de Ahorro y Crédito
Financieras	79	80	80	81	84	84	83	85	86	85	90	90	93	Financieras
<b>TOTAL</b>	<b>2 063</b>	<b>2 140</b>	<b>2 107</b>	<b>2 158</b>	<b>2 225</b>	<b>2 308</b>	<b>2 298</b>	<b>2 290</b>	<b>2 205</b>	<b>2 240</b>	<b>2 256</b>	<b>2 291</b>	<b>2 314</b>	<b>TOTAL</b>
<b>En M/N</b>	1 722	1 785	1 753	1 796	1 824	1 935	1 945	1 935	1 882	1 899	1 918	1 948	1 976	<b>En M/N</b>
<b>En M/E</b>	340	355	354	363	402	373	353	354	323	342	338	343	338	<b>En M/E</b>

<sup>1/</sup> Cifras preliminares.

Fuente: Superintendencia de Banca, Seguros y AFP (SBS).

Elaboración: BCRP, Sucursal Trujillo. Departamento de Estudios Económicos.



**ANEXO 9**

**CAJAMARCA: INGRESOS RECAUDADOS POR EL GOBIERNO CENTRAL <sup>1/</sup>**  
(En millones de soles)

RUBROS	2017						2018						RUBROS	
	JUL	AGO	SET	OCT	NOV	DIC	ENE	FEB	MAR	ABR	MAY	JUN		JUL
<b>I. INGRESOS TRIBUTARIOS</b>	<b>19</b>	<b>24</b>	<b>25</b>	<b>26</b>	<b>26</b>	<b>27</b>	<b>32</b>	<b>24</b>	<b>26</b>	<b>29</b>	<b>25</b>	<b>24</b>	<b>24</b>	<b>I. INGRESOS TRIBUTARIOS</b>
<b>1. Impuestos a la Renta</b>	<b>9</b>	<b>10</b>	<b>11</b>	<b>12</b>	<b>11</b>	<b>12</b>	<b>15</b>	<b>11</b>	<b>14</b>	<b>15</b>	<b>11</b>	<b>10</b>	<b>10</b>	<b>1. Impuestos a los Ingresos</b>
- Personas Naturales	3	3	4	4	4	4	6	4	4	5	4	4	4	- Personas Naturales
- Personas Jurídicas	4	6	7	7	7	8	10	7	6	5	5	5	5	- Personas Jurídicas
- Regularización	1	1	1	1	0	0	0	0	4	5	2	1	0	- Regularización
<b>2. Impuestos General a las Ventas</b>	<b>8</b>	<b>10</b>	<b>11</b>	<b>11</b>	<b>12</b>	<b>11</b>	<b>14</b>	<b>11</b>	<b>10</b>	<b>10</b>	<b>11</b>	<b>11</b>	<b>10</b>	<b>2. Impuestos General a las Ventas</b>
- Operaciones Internas	8	10	11	11	12	11	14	11	10	10	11	11	10	- Operaciones Internas
<b>3. Impuestos Selectivo al Consumo</b>	<b>0</b>	<b>0</b>	<b>0</b>	<b>0</b>	<b>0</b>	<b>0</b>	<b>0</b>	<b>0</b>	<b>0</b>	<b>0</b>	<b>0</b>	<b>0</b>	<b>0</b>	<b>3. Impuestos Selectivo al Consumo</b>
<b>4. Otros Ingresos Tributarios</b>	<b>2</b>	<b>3</b>	<b>3</b>	<b>3</b>	<b>3</b>	<b>3</b>	<b>3</b>	<b>2</b>	<b>3</b>	<b>4</b>	<b>3</b>	<b>3</b>	<b>3</b>	<b>4. Otros Ingresos Tributarios</b>
<b>II. INGRESOS NO TRIBUTARIOS</b>	<b>0</b>	<b>1</b>	<b>1</b>	<b>1</b>	<b>1</b>	<b>1</b>	<b>0</b>	<b>1</b>	<b>1</b>	<b>0</b>	<b>1</b>	<b>1</b>	<b>1</b>	<b>II. INGRESOS NO TRIBUTARIOS</b>
<b>INGRESOS CORRIENTES (I+II)</b>	<b>19</b>	<b>24</b>	<b>26</b>	<b>27</b>	<b>27</b>	<b>27</b>	<b>32</b>	<b>25</b>	<b>27</b>	<b>30</b>	<b>26</b>	<b>25</b>	<b>25</b>	<b>INGRESOS CORRIENTES (I+II)</b>

Fuente: SUNAT.

Elaboración: BCRP, Sucursal Trujillo. Departamento de Estudios Económicos.



ANEXO 10

CAJAMARCA: EJECUCIÓN DEL PRESUPUESTO PÚBLICO, SEGÚN TIPO DE GASTO <sup>1/</sup>  
(En millones de soles)

	2017						2018							
	JUL	AGO	SET	OCT	NOV	DIC	ENE	FEB	MAR	ABR	MAY	JUN	JUL	
<b>I. GASTOS CORRIENTES</b>	<b>260</b>	<b>313</b>	<b>218</b>	<b>264</b>	<b>269</b>	<b>510</b>	<b>221</b>	<b>237</b>	<b>219</b>	<b>294</b>	<b>239</b>	<b>292</b>	<b>350</b>	<b>I. GASTOS CORRIENTES</b>
<i>Gobierno nacional</i>	69	142	50	81	67	176	71	81	46	116	55	110	123	<i>Gobierno nacional</i>
<i>Gobierno regional</i>	137	124	125	133	152	259	121	124	123	132	133	135	167	<i>Gobierno regional</i>
<i>Gobiernos locales</i>	54	47	44	49	50	75	30	32	49	46	51	46	60	<i>Gobiernos locales</i>
<b>Remuneraciones</b>	<b>134</b>	<b>118</b>	<b>119</b>	<b>125</b>	<b>145</b>	<b>199</b>	<b>136</b>	<b>133</b>	<b>137</b>	<b>137</b>	<b>137</b>	<b>136</b>	<b>158</b>	<b>Remuneraciones</b>
Gobierno nacional	23	18	18	18	21	22	22	20	23	21	21	20	25	Gobierno nacional
Gobierno regional	99	91	93	98	115	164	104	104	102	107	105	107	119	Gobierno regional
Gobiernos locales	12	9	8	9	10	13	10	9	11	9	11	8	14	Gobiernos locales
<b>Bienes y Servicios</b>	<b>72</b>	<b>72</b>	<b>79</b>	<b>69</b>	<b>83</b>	<b>194</b>	<b>31</b>	<b>44</b>	<b>64</b>	<b>63</b>	<b>70</b>	<b>69</b>	<b>113</b>	<b>Bienes y Servicios</b>
Gobierno nacional	13	15	25	9	21	85	7	11	15	14	15	16	52	Gobierno nacional
Gobierno regional	24	25	24	27	29	63	7	12	14	17	20	20	23	Gobierno regional
Gobiernos locales	34	32	30	33	33	46	17	21	34	32	35	32	38	Gobiernos locales
<b>Transferencias <sup>3/</sup></b>	<b>54</b>	<b>124</b>	<b>19</b>	<b>69</b>	<b>40</b>	<b>116</b>	<b>54</b>	<b>60</b>	<b>19</b>	<b>93</b>	<b>32</b>	<b>87</b>	<b>79</b>	<b>Transferencias</b>
Gobierno nacional	33	110	7	53	25	70	43	50	8	81	19	74	46	Gobierno nacional
Gobierno regional	13	8	8	8	8	31	9	7	7	7	8	8	25	Gobierno regional
Gobiernos locales	8	6	5	7	7	15	3	3	4	5	6	5	9	Gobiernos locales
<b>II. GASTOS DE CAPITAL</b>	<b>135</b>	<b>117</b>	<b>162</b>	<b>134</b>	<b>138</b>	<b>370</b>	<b>19</b>	<b>59</b>	<b>100</b>	<b>87</b>	<b>128</b>	<b>119</b>	<b>139</b>	<b>II. GASTOS DE CAPITAL</b>
<i>Gobierno nacional</i>	15	26	40	36	29	124	5	14	19	21	34	33	45	<i>Gobierno nacional</i>
<i>Gobierno regional</i>	11	11	15	17	25	39	0	11	20	19	28	20	17	<i>Gobierno regional</i>
<i>Gobiernos locales</i>	110	80	106	81	84	207	14	33	61	48	66	66	77	<i>Gobiernos locales</i>
<b>Formación bruta de capital <sup>4/</sup></b>	<b>132</b>	<b>116</b>	<b>159</b>	<b>131</b>	<b>137</b>	<b>357</b>	<b>19</b>	<b>59</b>	<b>100</b>	<b>87</b>	<b>128</b>	<b>117</b>	<b>139</b>	<b>Formación bruta de capital</b>
Gobierno nacional	12	26	38	34	28	111	5	14	19	21	34	32	45	Gobierno nacional
Gobierno regional	11	11	15	17	25	39	0	11	20	19	28	20	17	Gobierno regional
Gobiernos locales	110	80	106	80	84	207	14	33	61	48	66	64	77	Gobiernos locales
<b>Otros gastos de capital <sup>5/</sup></b>	<b>3</b>	<b>1</b>	<b>3</b>	<b>2</b>	<b>0</b>	<b>13</b>	<b>0</b>	<b>0</b>	<b>0</b>	<b>0</b>	<b>0</b>	<b>3</b>	<b>1</b>	<b>Otros gastos de capital</b>
<b>III. GASTO NO FINANCIERO TOTAL (I+II)</b>	<b>395</b>	<b>430</b>	<b>380</b>	<b>397</b>	<b>406</b>	<b>880</b>	<b>240</b>	<b>295</b>	<b>319</b>	<b>381</b>	<b>367</b>	<b>411</b>	<b>489</b>	<b>III. GASTO NO FINANCIERO TOTAL (I+II)</b>
<i>Gobierno nacional</i>	84	169	91	117	95	300	76	95	65	137	89	143	168	<i>Gobierno nacional</i>
<i>Gobierno regional</i>	148	135	140	151	177	298	121	135	143	150	161	156	183	<i>Gobierno regional</i>
<i>Gobiernos locales</i>	164	127	150	130	133	282	44	65	110	94	117	112	138	<i>Gobiernos locales</i>

1/ Información actualizada al 31 de julio de 2018.

2/ Considera las transferencias intergubernamentales del Gobierno Nacional.

3/ Incluye el pago de pensiones, donaciones, transferencias y otros gastos corrientes.

4/ Considera el gasto en Defensa e Interior.

5/ Incluye donaciones y transferencias.

Fuente: Ministerio de Economía y Finanzas (MEF).

Elaboración: BCRP, Sucursal Trujillo. Departamento de Estudios Económicos.

