

BANCO CENTRAL DE RESERVA DEL PERÚ
SUCURSAL TRUJILLO



CAJAMARCA: Síntesis de Actividad Económica
Marzo 2018¹

Departamento de Estudios Económicos

El Banco Central de Reserva del Perú (BCRP) considera importante presentar un conjunto de indicadores sectoriales de la actividad económica regional, cuya base estadística es recopilada de las siguientes fuentes de información: INEI, MINAGRI, MINEM, PRODUCE, SBS, SUNAT, MEF y empresas.

¹ En la elaboración de este informe participaron (en orden alfabético): Iván Cosavalente, Alfredo Miranda, Rodrigo Rumiche y Eric Torres.

ÍNDICE

| | <i>Página</i> |
|---|---------------|
| RESUMEN EJECUTIVO..... | 3 |
| I. ACTIVIDAD PRODUCTIVA..... | 5 |
| 1. Actividad primaria..... | 5 |
| 1.1 Sector agropecuario..... | 5 |
| 1.2 Sector minería..... | 6 |
| 2. Otros indicadores sectoriales..... | 8 |
| 2.1 Sector manufactura..... | 8 |
| 2.2 Sector construcción..... | 9 |
| II. SECTOR EXTERNO..... | 10 |
| 1. Exportaciones..... | 10 |
| III. CRÉDITOS Y DEPÓSITOS..... | 10 |
| 1. Créditos..... | 10 |
| 2. Depósitos..... | 12 |
| IV. EJECUCIÓN DEL PRESUPUESTO PÚBLICO..... | 13 |
| 1. Ejecución del Presupuesto del Gasto No Financiero..... | 13 |
| V. ANEXOS..... | 17 |

RESUMEN EJECUTIVO

Principales hechos de importancia

- En la **actividad primaria**, la producción agropecuaria creció 13,9 por ciento interanual en marzo; mientras que la actividad minera cayó 4,7 por ciento en el mismo periodo de referencia.
- En lo referente a **otros indicadores de la actividad económica** del departamento, mostraron crecimientos: manufactura (7,8 por ciento), despachos de cemento (29,1 por ciento), crédito total (12,2 por ciento) e inversión pública (3,2 por ciento). Por el contrario, se observó una caída en las exportaciones (-13,1 por ciento).

Actividad primaria

- La **actividad agropecuaria** creció 13,9 por ciento interanual en marzo, como resultado de la mayor producción agrícola (26,6 por ciento); en contraste, la actividad pecuaria disminuyó 2,0 por ciento. Asimismo, durante el primer trimestre del año el sector agropecuario acumuló un crecimiento de 5,0 por ciento.
- La **actividad minera** disminuyó 4,7 por ciento en marzo, como resultado de la menor producción de oro (-11,9 por ciento); no obstante, aumentó la producción de cobre y plata en 22,4 por ciento y 2,0 por ciento, respectivamente. De igual manera, la producción acumulada al mes de marzo, mostró una caída de 15,7 por ciento.

Otros indicadores de actividad económica

- En marzo, la **actividad manufacturera** creció 7,8 por ciento interanual por la mayor producción de arroz pilado (9,3 por ciento) y lácteos (8,2 por ciento). En el primer trimestre el sector disminuyó 4,1 por ciento.
- En el sector construcción, los **despachos de cemento** aumentaron en marzo 29,1 por ciento interanual y acumulan en los tres primeros meses de 2018 un crecimiento de 20,0 por ciento.
- Las **exportaciones** del departamento de Cajamarca alcanzaron los US\$ 136 millones en marzo, cifra inferior en 13,1 por ciento interanual. Las exportaciones tradicionales disminuyeron 13,0 por ciento y las no tradicionales 87,2 por ciento.
- El saldo del **crédito directo** otorgado por las instituciones financieras a marzo (S/ 3 566 millones) registró un crecimiento interanual de 12,2 por ciento. Lo otorgado en moneda nacional creció 12,9 por ciento; por el contrario, en moneda extranjera disminuyó 1,8 por ciento.
- La **inversión pública** en marzo (S/ 100 millones) tuvo un avance de 3,2 por ciento, en términos reales, debido al mayor gasto ejecutado por el Gobierno Nacional y el Gobierno Regional. En el primer trimestre del 2018, la inversión pública acumuló una disminución de 11,1 por ciento interanual.

CUADRO N° 01
CAJAMARCA: OTROS INDICADORES DE ACTIVIDAD ECONÓMICA
 (Variación % respecto a similar mes del año anterior)

| | Oct.17 | Nov.17 | Dic.17 | Ene.18 | Feb.18 | Mar.18 |
|---------------------------------|--------|--------|---------|---------|---------|---------|
| Producción industrial | ↓ -8,7 | ↑ 54,6 | ↓ -3,3 | ↓ -12,6 | ↓ -11,4 | ↑ 7,8 |
| Despacho de cemento | ↑ 18,1 | ↑ 5,0 | ↑ 19,0 | ↑ 20,5 | ↑ 11,6 | ↑ 29,1 |
| Exportaciones | ↑ 9,8 | ↓ -4,3 | ↓ -10,7 | ↑ 30,7 | ↓ -40,1 | ↓ -13,1 |
| Crédito total | ↑ 11,7 | ↑ 11,7 | ↑ 11,5 | ↑ 12,4 | ↑ 12,1 | ↑ 12,2 |
| Inversión pública ^{1/} | ↑ 74,0 | ↑ 6,5 | ↓ -7,5 | ↓ -20,8 | ↓ -25,6 | ↑ 3,2 |

1/ En términos reales.

Fuentes: BCRP - Sucursal Trujillo, SUNAT y MEF.

I. ACTIVIDAD PRODUCTIVA

1. Actividad primaria

1.1 Sector agropecuario

- La **actividad agropecuaria** mostró un crecimiento de 13,9 por ciento interanual en marzo, como resultado de la mayor producción agrícola (26,6 por ciento); en contraste, el subsector pecuario cayó 2,0 por ciento. Asimismo, durante el primer trimestre del año el sector agropecuario acumuló un crecimiento de 5,0 por ciento.
- El crecimiento del **subsector agrícola** se sustenta en el crecimiento de la producción de cultivos orientados al mercado interno (38,2 por ciento), principalmente por papa (168,8 por ciento) y arroz cáscara (9,3 por ciento), ambos por mayores cosechas y rendimientos; mientras que los productos orientados al mercado externo y agroindustria cayeron 2,9 por ciento, sustentado en la menor producción de café (-7,9 por ciento) y palta (-12,5 por ciento).
- El resultado negativo de la **actividad pecuaria** se explica por la menor producción de carne de vacuno (-3,5 por ciento), carne de ave (-16,4 por ciento) y leche (-0,6 por ciento).

CUADRO N° 02
CAJAMARCA: SECTOR AGROPECUARIO ^{1/}
(Miles de toneladas)

| Subsectores | Estructura Porcentual 2016 ^{2/} | Marzo | | | | Enero - Marzo | | | |
|--|--|-------|------|-------------|----------------|---------------|-------|-------------|----------------|
| | | 2017 | 2018 | Var. % | Contribución % | 2017 | 2018 | Var. % | Contribución % |
| AGRÍCOLA | 61,0 | | | 26,6 | 14,8 | | | 12,1 | 5,7 |
| Orientada al mercado externo y agroindustria ^{2/} | 18,3 | | | -2,9 | -0,5 | | | -5,9 | -0,5 |
| Café | 15,0 | 3,0 | 2,8 | -7,9 | -1,0 | 3,0 | 2,8 | -7,9 | -0,4 |
| Maíz amarillo duro | 2,6 | 2,7 | 3,5 | 29,9 | 0,5 | 5,9 | 5,5 | -6,7 | -0,1 |
| Palta | 0,3 | 0,6 | 0,5 | -12,5 | -0,1 | 1,8 | 1,7 | -5,8 | 0,0 |
| Cacao | 0,3 | 0,1 | 0,2 | 33,9 | 0,2 | 0,3 | 0,4 | 13,7 | 0,1 |
| Orientada al mercado interno ^{2/} | 42,6 | | | 38,2 | 15,3 | | | 15,8 | 6,2 |
| Arroz cáscara | 10,4 | 11,2 | 12,3 | 9,3 | 0,8 | 18,5 | 18,1 | -2,3 | -0,1 |
| Papa | 9,1 | 20,4 | 54,9 | 168,8 | 14,0 | 70,5 | 110,0 | 56,1 | 6,5 |
| Maíz amiláceo | 2,2 | 0,1 | 0,1 | 29,8 | 0,0 | 0,1 | 0,1 | 9,0 | 0,0 |
| Frijol grano seco | 2,0 | 0,2 | 0,1 | -66,3 | -0,2 | 0,3 | 0,1 | -63,2 | -0,2 |
| Trigo | 1,5 | 0,1 | 0,1 | 17,7 | 0,0 | 0,2 | 0,2 | 8,9 | 0,0 |
| Yuca | 1,4 | 6,5 | 0,0 | 14,3 | 0,3 | 18,4 | 0,0 | 8,3 | 0,2 |
| Arveja grano seco | 1,3 | 0,0 | 0,0 | 300,0 | 0,0 | 0,0 | 0,0 | 400,0 | 0,0 |
| Alfalfa | 1,3 | 14,5 | 14,0 | -3,2 | 0,0 | 41,8 | 41,9 | 0,2 | 0,0 |
| Arveja grano verde | 1,0 | 1,1 | 1,5 | 36,5 | 0,3 | 2,3 | 3,8 | 66,4 | 0,5 |
| PECUARIA | 39,0 | | | -2,0 | -0,9 | | | -1,4 | -0,7 |
| Leche | 19,0 | 30,1 | 29,9 | -0,6 | -0,1 | 87,8 | 89,2 | 1,5 | 0,4 |
| Carne de vacuno ^{3/} | 14,9 | 2,2 | 2,1 | -3,5 | -0,6 | 6,5 | 6,2 | -4,1 | -0,8 |
| Carne de porcino ^{3/} | 2,0 | 0,5 | 0,0 | 1,7 | 0,0 | 1,5 | 0,0 | -1,1 | 0,0 |
| Carne de ovino ^{3/} | 1,2 | 0,1 | 0,0 | -8,6 | -0,1 | 0,3 | 0,0 | -8,3 | -0,1 |
| Carne de ave ^{3/} | 1,1 | 0,3 | 0,2 | -16,4 | -0,2 | 0,8 | 0,8 | -8,7 | -0,1 |
| Huevo | 0,6 | 0,2 | 0,2 | -13,7 | -0,1 | 0,7 | 0,6 | -16,7 | -0,1 |
| SECTOR AGROPECUARIO | 100,0 | | | 13,9 | 13,9 | | | 5,0 | 5,0 |

Nota: Debido al redondeo de los datos parciales, los totales pueden diferir de la suma de las partes.

1/ Cifras preliminares.

2/ A precios de 2007.

3/ Peso neto.

Fuente: Ministerio de Agricultura y Riego.

Elaboración: BCRP, Sucursal Trujillo. Departamento de Estudios Económicos.

- En cuanto al avance de las siembras de la actual campaña agrícola 2017-2018, al mes de marzo se registró la instalación de 187,5 mil hectáreas, área mayor en 7,0 por ciento respecto a igual periodo de la anterior campaña (2016-2017). Entre los cultivos que registraron las mayores superficies sembradas en términos absolutos se encuentran: maíz amiláceo (5 584 has.), frijol grano seco (2 312 has.) y papa (1 630 has.).

CUADRO N° 03
CAJAMARCA: SUPERFICIE SEMBRADA ^{1/}
(Hectáreas)

| | Campaña agrícola ^{2/} | | Variación | |
|------------------------------|--------------------------------|----------------|---------------|-------------|
| | 2016/2017 | 2017/2018 | Absoluta | Porcentual |
| CULTIVOS TRANSITORIOS | 174 514 | 186 648 | 12 133 | 7,0 |
| Arroz | 13 223 | 12 566 | - 657 | -5,0 |
| Cebada | 9 887 | 10 551 | 664 | 6,7 |
| Frijol grano seco | 14 556 | 16 868 | 2 312 | 15,9 |
| Maíz amarillo duro | 15 747 | 16 620 | 873 | 5,5 |
| Maíz amiláceo | 32 545 | 38 128 | 5 584 | 17,2 |
| Papa | 17 407 | 19 037 | 1 630 | 9,4 |
| Trigo | 26 504 | 24 988 | -1 517 | -5,7 |
| Otros | 44 646 | 47 891 | 3 245 | 7,3 |
| CULTIVOS PERMANENTES | 728 | 835 | 107 | 14,7 |
| Café | 728 | 835 | 107 | 14,7 |
| Total | 175 242 | 187 483 | 12 240 | 7,0 |

^{1/} Cifras preliminares.

^{2/} De agosto a marzo

Fuente: Gerencia Regional de Agricultura- Cajamarca.

Elaboración: BCRP, Sucursal Trujillo. Departamento de Estudios Económicos.

1.2 Sector minería

- La **producción minera** cayó 4,7 por ciento en marzo, básicamente por la menor extracción de oro (-11,9 por ciento), siendo su aporte al resultado del sector en el mes de 9,3 puntos porcentuales. Por otra parte, contrarrestaron levemente la caída del sector, la mayor producción de cobre (22,4 por ciento) y plata (2,0 por ciento).
- La caída en la producción de oro obedece, principalmente, a la menor extracción de Minera La Zanja S.R.L. (-60,5 por ciento) y Minera Yanacocha S.R.L. (-7,5 por ciento); la última concentró el 53,5 por ciento de la producción de dicho mineral en el mes.
- La producción acumulada en el primer trimestre del año, registró una caída de 15,7 por ciento, sustentada en la menor producción de oro (-21,4 por ciento), cuya contribución al resultado del sector fue de 17,1 puntos porcentuales. Entre enero y marzo, la empresa Yanacocha S.R.L. disminuyó su producción de oro en 24,3 por ciento debido a las menores toneladas de lixiviación colocadas y menor ley de mineral.

CUADRO N° 04
SECTOR MINERÍA ^{1/}

(Variación % real respecto a similar periodo del año anterior)

| | Estructura | | Marzo | | Enero - Marzo | | |
|-------------------------------------|----------------------------------|---------|-------------|----------------|---------------|--------------|----------------|
| | Porcentual 2016 ^{2/} | 2018 | Var.% | Contribución % | 2018 | Var.% | Contribución % |
| | | | | | | | |
| Oro (Onzas troy) | 80,2 | 67 054 | -11,9 | -9,3 | 199 974 | -21,4 | -17,1 |
| Cobre (TMF) | 18,2 | 2 991 | 22,4 | 4,6 | 7 683 | 6,3 | 1,2 |
| Plata (Onzas troy) | 1,6 | 107 373 | 2,0 | 0,0 | 344 830 | 13,4 | 0,2 |
| SECTOR MINERÍA ^{2/} | 100,0 | | -4,7 | -4,7 | | -15,7 | -15,7 |

^{1/} Cifras preliminares.

^{2/} A precios de 2007.

Fuente: Ministerio de Energía y Minas.

Elaboración: BCRP, Sucursal Trujillo. Departamento de Estudios Económicos.

GRÁFICO N° 01
CRECIMIENTO DE LA PRODUCCIÓN MINERA
(Variación % real respecto a similar mes del año anterior)

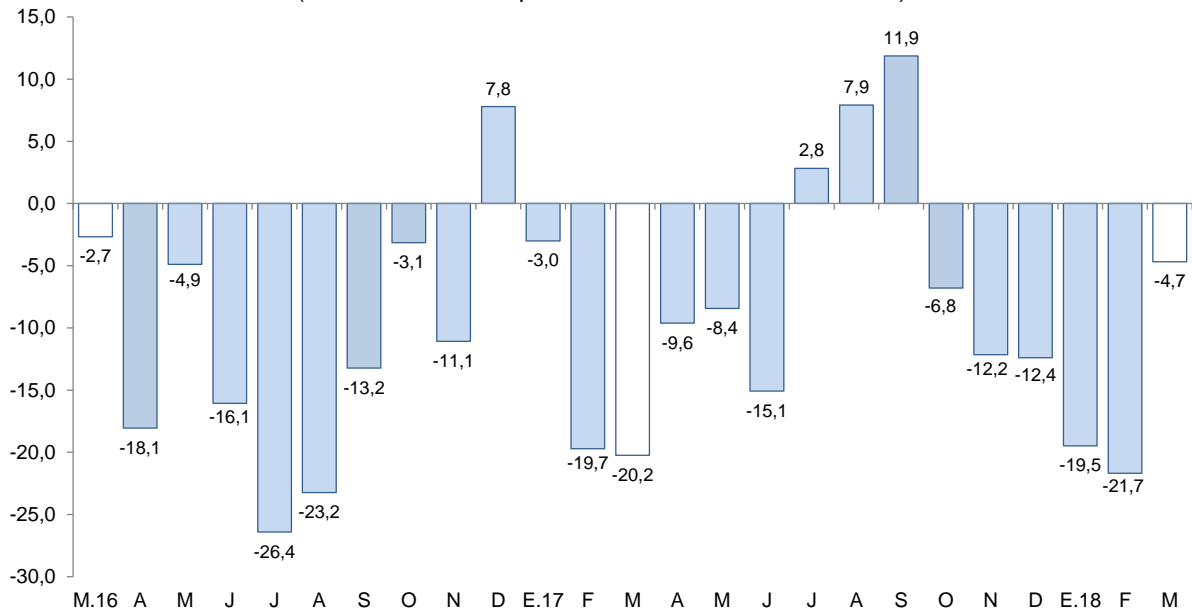

Fuente: MINEM.
Elaboración: BCRP, Sucursal Trujillo, Departamento de Estudios Económicos.

- La **cotización promedio del oro** en abril fue de US\$/oz.tr. 1 335, cifra superior en 0,8 por ciento a la registrada el mes anterior. Este resultado estuvo vinculado a la depreciación del dólar y las tensiones geopolíticas en el Medio Oriente.

GRÁFICO N° 02
COTIZACIÓN INTERNACIONAL DE ORO
(London Metal Exchange - US\$/oz.tr.)

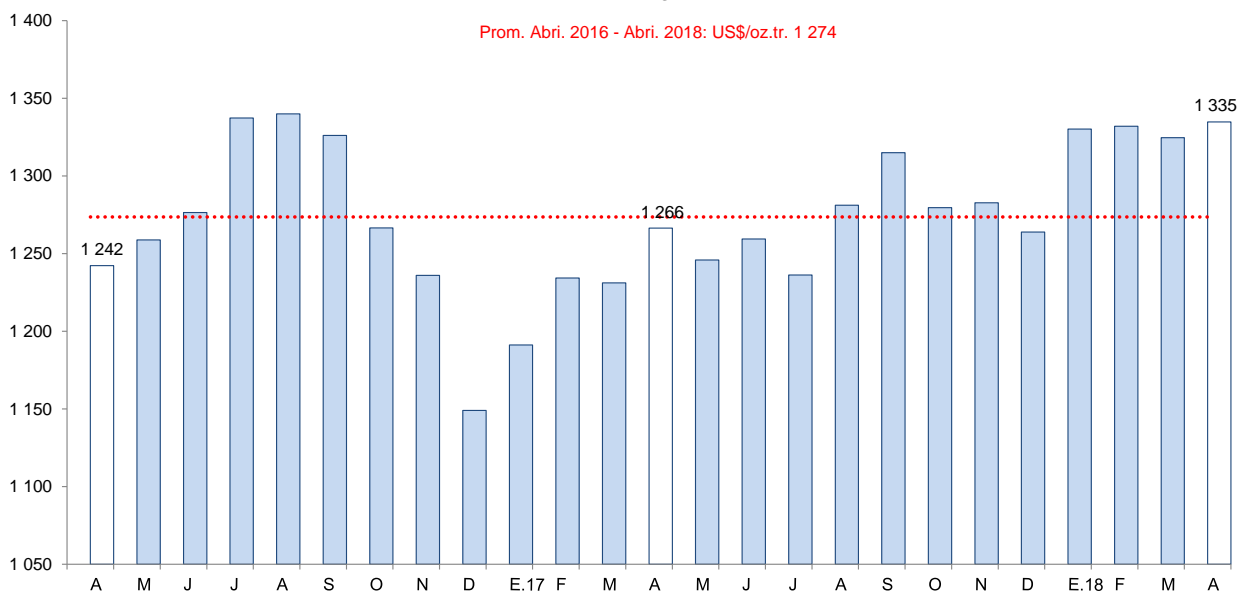

Fuente: Bloomberg.



2. Otros indicadores sectoriales

2.1 Sector manufactura

- En marzo, la **actividad manufacturera** creció 7,8 por ciento interanual, luego de haber registrado en los dos meses previos un desfavorable desempeño con tasas negativas de dos dígitos (-12,6 por ciento en enero y -11,4 por ciento en febrero). Este comportamiento se explica por la mayor producción obtenida de arroz pilado (9,3 por ciento) y lácteos (8,2 por ciento); la primera, asociada al aumento de la oferta agrícola (arroz cáscara) procedente mayormente de las provincias de Jaén y San Ignacio; y la segunda, debido al incremento de la producción, particularmente de manjar blanco (75,6 por ciento) y quesos (2,5 por ciento) por factores de demanda. Las otras ramas industriales mostraron comportamientos diferenciados: la industria química básica (oxígeno) aumentó 7,6 por ciento; en tanto que la de bebidas no alcohólicas (agua embotellada) se redujo en 19,5 por ciento.
- En el primer trimestre de 2018, la manufactura acumuló una disminución de 4,1 por ciento sustentada, principalmente, en la menor producción de lácteos (-4,1 por ciento) y de bebidas no alcohólicas (-19,8 por ciento).

CUADRO N° 05
CAJAMARCA: SECTOR MANUFACTURA ^{1/}
(Variación % real respecto a similar periodo del año anterior)

| Ramas de actividad | Estructura porcentual 2016 ^{2/} | Marzo | | Enero - Marzo | |
|------------------------------------|--|--------------|----------------------------|---------------|----------------------------|
| | | Var.% | Contribución ^{3/} | Var.% | Contribución ^{3/} |
| Productos Lácteos | 61,1 | 8,2 | 5,0 | -4,1 | -3,0 |
| Queso | 47,3 | 2,5 | 1,4 | -6,4 | -4,1 |
| Mantequilla | 0,3 | -28,5 | -0,1 | -19,1 | -0,1 |
| Yogurt | 1,2 | -6,1 | -0,1 | -7,9 | -0,1 |
| Manjarblanco | 12,3 | 75,6 | 3,9 | 18,1 | 1,3 |
| Productos de Molinería | 36,3 | 9,3 | 3,3 | -2,3 | -0,5 |
| Arroz pilado | 36,3 | 9,3 | 3,3 | -2,3 | -0,5 |
| Bebidas no Alcohólicas | 2,4 | -19,5 | -0,5 | -19,8 | -0,6 |
| Agua embotellada | 2,4 | -19,5 | -0,5 | -19,8 | -0,6 |
| Sustancias Químicas Básicas | 0,2 | 7,6 | 0,0 | 10,8 | 0,0 |
| Oxígeno | 0,2 | 7,6 | 0,0 | 10,8 | 0,0 |
| SECTOR MANUFACTURA | 100,0 | 7,8 | 7,8 | -4,1 | -4,1 |

^{1/} Cifras preliminares.

^{2/} A precios de 1994.

^{3/} En puntos porcentuales.

Fuente: Ministerio de Agricultura y Riego y empresas industriales.

Elaboración: BCRP, Sucursal Trujillo. Departamento de Estudios Económicos.

GRÁFICO N° 03
CAJAMARCA: EVOLUCIÓN DE LA PRODUCCIÓN MANUFACTURERA
 (Variación % real respecto a similar mes del año anterior)

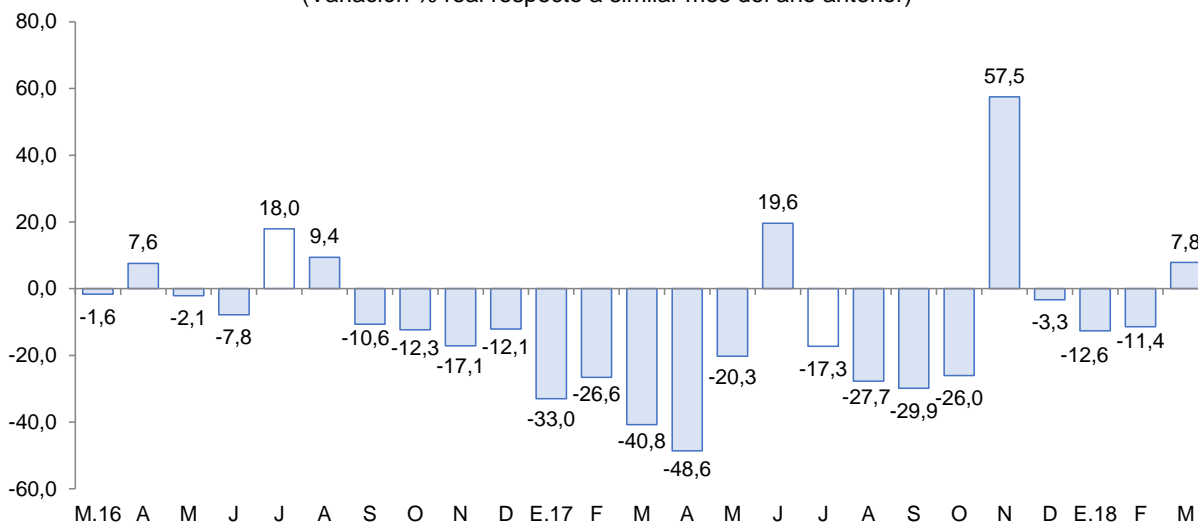

Fuente: Ministerio de Agricultura y Riego y empresas industriales

2.2 Sector construcción

- Los **despachos de cemento** registraron en marzo un aumento de 29,1 por ciento interanual, atribuido al mayor avance físico de diversas obras públicas, así como de la mayor inversión privada orientada a la minería, particularmente realizada por la empresa Yanacocha (proyecto Quecher Main); adicionalmente, por la ejecución de pequeñas obras (autoconstrucción).
- En los primeros tres meses de 2018, los despachos de cemento totalizaron un volumen de 69,2 mil toneladas, lo que significó un incremento de 20,0 por ciento con relación a lo registrado en análogo periodo de 2017 (57,6 mil Tm.).

GRÁFICO N° 04
CAJAMARCA: EVOLUCIÓN DE DESPACHOS DE CEMENTO
 (Variación % real respecto a similar mes del año anterior)

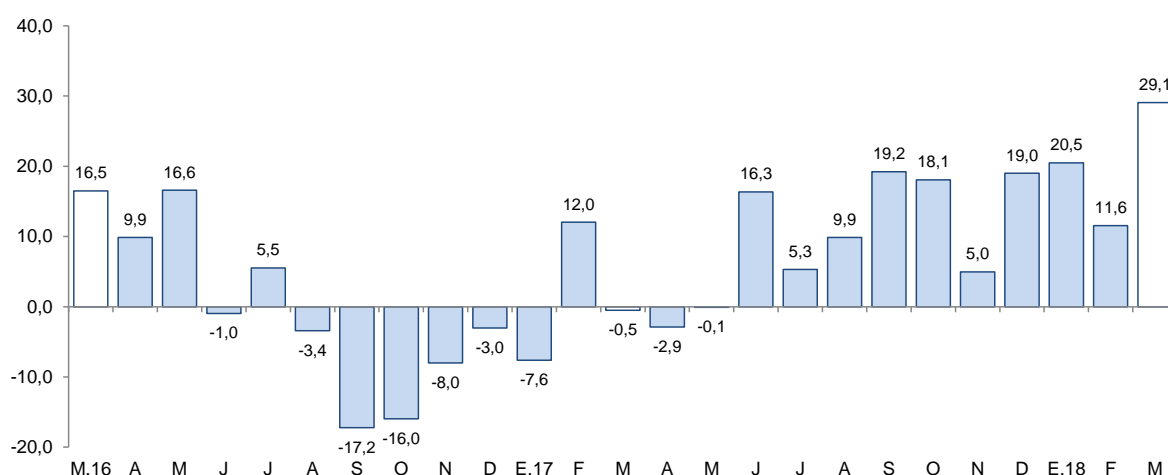

Fuente: Cementos Pacasmayo S.A.A.

II. SECTOR EXTERNO

1. Exportaciones

- Las exportaciones del departamento de Cajamarca alcanzaron los US\$ 136 millones en marzo, cifra inferior en 13,1 por ciento respecto a similar mes del año previo. Las tradicionales disminuyeron 13,0 por ciento y las no tradicionales a su vez, cayeron 87,2 por ciento en el mismo periodo. Por su parte, las exportaciones acumuladas en el primer trimestre del año alcanzaron el monto de US\$ 481 millones, una disminución de 2,3 por ciento interanual.
- En las **exportaciones tradicionales** (US\$ 136 millones), que representaron el 99,5 por ciento del total exportado en el mes, cayeron las ventas de productos mineros (-14,3 por ciento), básicamente, por menores exportaciones de oro (-10,0 por ciento), cuyo volumen embarcado disminuyó 16,4 por ciento; asimismo, las exportaciones de cobre cayeron 29,4 por ciento, con un volumen embarcado menor en 32,1 por ciento. Por otra parte, las exportaciones agrícolas crecieron 51,3 por ciento, principalmente por mayores ventas de café.
- Las exportaciones del primer trimestre, en términos de valores, se concentraron en tres países que adquieren, en conjunto, el 69,1 por ciento del total. Los principales mercados de destino lo conforman Bolivia (37,4 por ciento), seguido de Suiza (21,7 por ciento) y Estados Unidos (17,6 por ciento); para los tres países destaca el oro como principal producto exportado.

CUADRO N° 06
CAJAMARCA: EXPORTACIONES POR GRUPO DE PRODUCTOS ^{1/}
(Valor FOB en millones de US\$)

| TIPO | Marzo | | | Enero - Marzo | | |
|-----------------------------------|------------|------------|--------------|---------------|------------|--------------|
| | 2017 | 2018 | Var. % | 2017 | 2018 | Var. % |
| Productos Tradicionales | 156 | 136 | -13,0 | 492 | 481 | -2,2 |
| Agrícolas | 3 | 5 | 51,3 | 23 | 36 | 51,6 |
| Mineros | 153 | 131 | -14,3 | 469 | 446 | -4,9 |
| Productos No Tradicionales | 0 | 0 | -87,2 | 1 | 0 | -91,5 |
| Agropecuarios | 0 | 0 | -100,0 | 1 | 0 | -94,1 |
| Químicos | 0 | 0 | -97,9 | 0 | 0 | -97,9 |
| Productos mineros no metálicos | 0 | 0 | - | 0 | 0 | - |
| Otros | 0 | 0 | - | 0 | 0 | 3/ |
| TOTAL ^{2/} | 156 | 136 | -13,1 | 493 | 481 | -2,3 |

^{1/} Cifras preliminares.

^{2/} Debido al redondeo de los datos parciales, los totales pueden diferir de la suma de las partes.

^{3/} Variación porcentual superior a 100.

Fuente: SUNAT.

Elaboración: BCRP. Sucursal Trujillo. Departamento de Estudios Económicos.

III. CRÉDITOS Y DEPÓSITOS ^{2/}

1. Créditos

- El saldo del **crédito** en Cajamarca (S/ 3 566 millones) registró un aumento interanual de 12,2 por ciento en marzo, por encima del crecimiento registrado en similar mes del año anterior (9,2 por ciento).

^{2/} En este informe los saldos en moneda extranjera se valúan al tipo de cambio constante de diciembre de 2017 (S/ 3,24 por dólar), a fin de aislar el efecto de la valuación cambiaria sobre los saldos en moneda extranjera.

CUADRO Nº 07
CAJAMARCA: CRÉDITO
(Saldos en millones de soles)

| Instituciones | Marzo | | | |
|---|--------------|--------------|--------------|--------------|
| | 2017 | 2018 | Estructura % | Var. % |
| Banco de la Nación ^{1/} | 163 | 200 | 5,6 | 22,2 |
| Agrobanco ^{2/} | 60 | 32 | 0,9 | -46,9 |
| Banca Múltiple | 1 981 | 2 197 | 61,6 | 10,9 |
| Instituciones No Bancarias | 974 | 1 138 | 31,9 | 16,8 |
| Cajas Municipales | 646 | 753 | 21,1 | 16,6 |
| Cajas Rurales | 32 | 38 | 1,1 | 20,9 |
| Edpymes | 13 | 19 | 0,5 | 51,1 |
| Empresas Financieras | 284 | 327 | 9,2 | 15,0 |
| TOTAL ^{3/} | 3 179 | 3 566 | 100,0 | 12,2 |
| En MN | 3 029 | 3 419 | 95,9 | 12,9 |
| En ME | 150 | 147 | 4,1 | -1,8 |

1/ Considera solo los créditos de consumo e hipotecario.

2/ No considera los créditos a las demás empresas del sistema financiero.

3/ Debido al redondeo de los datos parciales, los totales pueden diferir de la suma de las partes.

Fuente: Superintendencia de Banca, Seguros y AFP (SBS).

Elaboración: BCRP, Sucursal Trujillo. Departamento de Estudios Económicos.

- Por **tipo de institución**, el crédito otorgado por la banca múltiple, que cuenta con una participación del 61,6 por ciento del crédito total, aumentó en 10,9 por ciento interanual; y lo otorgado por las instituciones no bancarias, en 16,8 por ciento. En tanto, las colocaciones del Banco de la Nación aumentaron 22,2 por ciento.
- Por **tipo de moneda**, las colocaciones en moneda nacional, las cuales representan el 95,9 por ciento del crédito total, registraron un aumento de 12,9 por ciento interanual. Por otro lado, lo otorgado en moneda extranjera disminuyó 1,8 por ciento. El coeficiente de dolarización del crédito en marzo fue de 4,1 por ciento, 0,6 puntos porcentuales menos que el registrado en similar mes de 2017.

GRÁFICO Nº 05
CAJAMARCA: EVOLUCIÓN DEL CRÉDITO
(Variación % respecto a similar mes del año anterior)

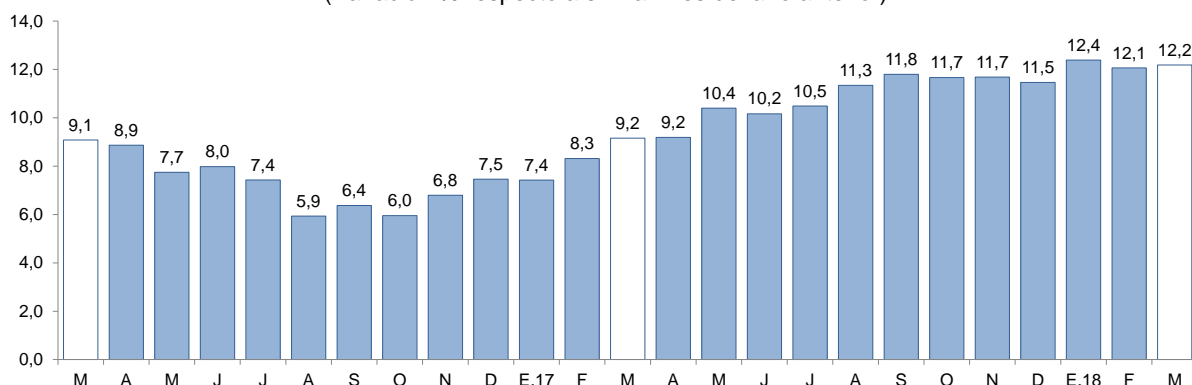

Fuente: Superintendencia de Banca, Seguros y AFP (SBS).

- La **tasa de morosidad** en febrero fue 4,6 por ciento, menor en 0,2 puntos porcentuales que la registrada en similar mes del año anterior. En las instituciones no bancarias (4,8 por ciento), se redujo en 0,1 puntos porcentuales y en la banca múltiple (4,7 por ciento), en 0,3 puntos porcentuales. En tanto, la morosidad en el Banco de la Nación (1,1 por ciento) no registró variación alguna.

GRÁFICO N° 06
CAJAMARCA: TASA DE MOROSIDAD ^{1/}
(Porcentaje)

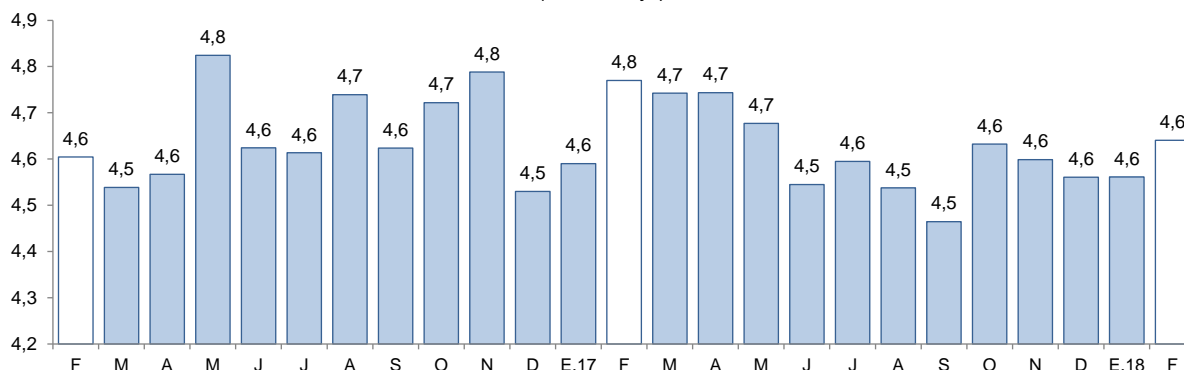

^{1/} Morosidad = (créditos vencidos + créditos en cobranza judicial) / colocaciones brutas.
Fuente: Superintendencia de Banca, Seguros y AFP (SBS).

2. Depósitos

- El saldo de los **depósitos** en las instituciones financieras en Cajamarca a marzo, ascendió a S/ 2 205 millones, lo que significó una caída de 1,4 por ciento interanual.

CUADRO N° 08
CAJAMARCA: DEPÓSITOS
(Saldos en millones de soles)

| Instituciones | Marzo | | | |
|-----------------------------------|--------------|--------------|--------------|--------------|
| | 2017 | 2018 | Estructura % | Var. % |
| Banco de la Nación | 547 | 576 | 26,1 | 5,3 |
| Banca Múltiple | 1 288 | 1 144 | 51,9 | -11,2 |
| Instituciones No Bancarias | 400 | 485 | 22,0 | 21,1 |
| Cajas Municipales | 322 | 395 | 17,9 | 22,6 |
| Cajas Rurales | 4 | 4 | 0,2 | -0,1 |
| Empresas Financieras | 74 | 86 | 3,9 | 15,6 |
| TOTAL ^{1/} | 2 236 | 2 205 | 100,0 | -1,4 |
| Depósitos a la vista | 789 | 540 | 24,5 | -31,6 |
| Depósitos de ahorro | 876 | 1 022 | 46,4 | 16,8 |
| Depósitos a plazo | 571 | 643 | 29,2 | 12,7 |
| En MN | 1 703 | 1 882 | 85,3 | 10,5 |
| En ME | 533 | 323 | 14,7 | -39,3 |

^{1/} Debido al redondeo de los datos parciales, los totales pueden diferir de la suma de las partes.

Fuente: Superintendencia de Banca, Seguros y AFP (SBS).

Elaboración: BCRP, Sucursal Trujillo. Departamento de Estudios Económicos.

- Por **tipo de institución**, los depósitos en la banca múltiple, que representan el 51,9 por ciento de los depósitos totales, disminuyeron 11,2 por ciento; mientras que en las instituciones no bancarias, aumentaron 21,1 por ciento, impulsados por las cajas municipales (22,6 por ciento) y por las empresas financieras (15,6 por ciento). En tanto, los depósitos en el Banco de la Nación, que cuentan con una participación del 26,1 por ciento en los depósitos totales, aumentaron en 5,3 por ciento interanual.
- Según la **modalidad de captación**, los depósitos de ahorros que concentran el 46,4 por ciento de los depósitos totales, aumentaron en 16,8 por ciento interanual, seguido por los depósitos a plazo (12,7 por ciento); mientras que los depósitos a la vista se contrajeron en 31,6 por ciento.

- De acuerdo al **tipo de moneda**, los depósitos en moneda nacional se incrementaron en 10,5 por ciento; mientras que en moneda extranjera, disminuyeron 39,3 por ciento interanual. El coeficiente de dolarización de los depósitos en el mes fue de 14,7 por ciento, 9,1 puntos porcentuales menos que el registrado en marzo de 2017.

GRÁFICO N° 07
CAJAMARCA: EVOLUCIÓN DE LOS DEPÓSITOS
 (Variación % respecto a similar mes del año anterior)

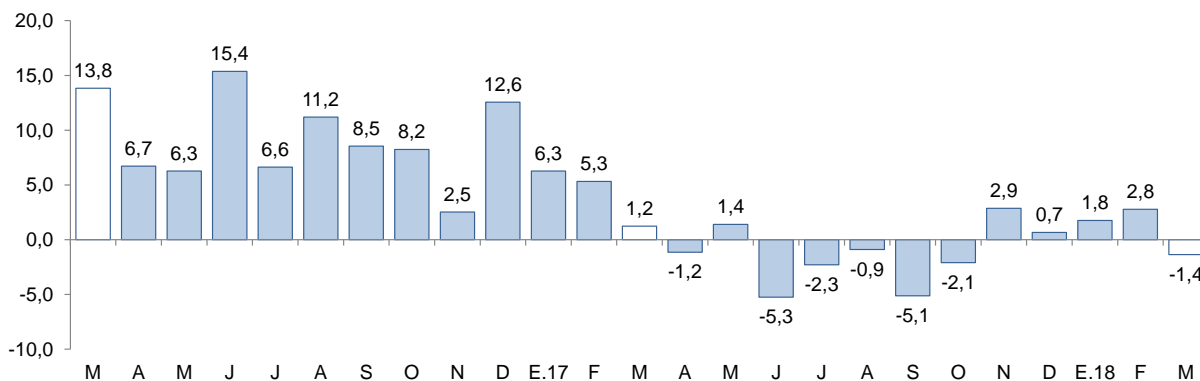

Fuente: Superintendencia de Banca, Seguros y AFP (SBS).

IV. EJECUCIÓN DEL PRESUPUESTO PÚBLICO

1. Ejecución del Presupuesto del Gasto No Financiero

- La **ejecución presupuestal del gasto no financiero** en Cajamarca en marzo (S/ 319 millones) se redujo 17,0 por ciento interanual en términos reales por el menor gasto del Gobierno Nacional (-53,9 por ciento) y de los gobiernos locales (-11,1 por ciento), que contrarrestaron el crecimiento de la ejecución del Gobierno Regional (20,8 por ciento). En el primer trimestre del año, el gasto no financiero (S/ 854 millones) presentó una caída de 1,8 por ciento interanual.

CUADRO Nº 09
CAJAMARCA: EJECUCIÓN DEL PRESUPUESTO PÚBLICO ^{1/2/}
 (En millones de soles)

| | Marzo | | | Enero - Marzo | | |
|---|------------|------------|---------------|---------------|------------|---------------|
| | 2017 | 2018 | Var. % real | 2017 | 2018 | Var. % real |
| I. GASTOS CORRIENTES | 253 | 219 | -13,6 | 617 | 677 | 8,8 |
| <i>Gobierno Nacional</i> | 97 | 46 | -52,6 | 203 | 198 | -2,9 |
| <i>Gobierno Regional</i> | 106 | 123 | 16,5 | 302 | 368 | 20,8 |
| <i>Gobiernos locales</i> | 50 | 49 | -1,5 | 113 | 111 | -2,0 |
| Remuneraciones | 110 | 137 | 23,8 | 330 | 405 | 21,9 |
| Gobierno Nacional | 21 | 23 | 12,9 | 62 | 66 | 4,5 |
| Gobierno Regional | 79 | 102 | 29,0 | 239 | 310 | 28,4 |
| Gobiernos locales | 10 | 11 | 6,2 | 28 | 30 | 4,7 |
| Bienes y Servicios | 73 | 64 | -13,6 | 150 | 139 | -8,6 |
| Gobierno Nacional | 20 | 15 | -23,1 | 38 | 33 | -15,4 |
| Gobierno Regional | 18 | 14 | -22,9 | 38 | 34 | -10,5 |
| Gobiernos locales | 35 | 34 | -3,3 | 74 | 72 | -4,1 |
| Transferencias ^{3/} | 69 | 19 | -73,1 | 137 | 133 | -3,4 |
| Gobierno Nacional | 57 | 8 | -86,8 | 102 | 100 | -2,8 |
| Gobierno Regional | 8 | 7 | -14,4 | 24 | 23 | -5,6 |
| Gobiernos locales | 4 | 4 | -5,6 | 10 | 10 | -5,1 |
| II. GASTOS DE CAPITAL | 130 | 100 | -23,5 | 246 | 177 | -28,6 |
| <i>Gobierno Nacional</i> | 44 | 19 | -56,7 | 81 | 38 | -53,4 |
| <i>Gobierno Regional</i> | 13 | 20 | 56,3 | 21 | 31 | 51,0 |
| <i>Gobiernos locales</i> | 74 | 61 | -17,7 | 145 | 108 | -26,0 |
| Formación bruta de capital ^{4/} | 96 | 100 | 3,2 | 198 | 177 | -11,1 |
| Gobierno Nacional | 10 | 19 | 89,3 | 32 | 38 | 15,8 |
| Gobierno Regional | 13 | 20 | 56,3 | 21 | 31 | 51,0 |
| Gobiernos locales | 74 | 61 | -17,7 | 145 | 108 | -26,0 |
| Otros gastos de capital ^{5/} | 34 | 0 | -100,0 | 48 | 0 | -100,0 |
| III. GASTO NO FINANCIERO TOTAL (I+II) | 383 | 319 | -17,0 | 863 | 854 | -1,8 |
| <i>Gobierno Nacional</i> | 141 | 65 | -53,9 | 284 | 236 | -17,3 |
| <i>Gobierno Regional</i> | 118 | 143 | 20,8 | 322 | 399 | 22,7 |
| <i>Gobiernos locales</i> | 123 | 110 | -11,1 | 257 | 219 | -15,5 |

^{1/} Información actualizada al 31 de marzo de 2018.

^{2/} Considera las transferencias intergubernamentales del Gobierno Nacional.

^{3/} Incluye el pago de pensiones, donaciones, transferencias y otros gastos corrientes.

^{4/} Considera el gasto en Defensa e Interior.

^{5/} Incluye donaciones y transferencias.

Fuente: Ministerio de Economía y Finanzas (MEF).

Elaboración: BCRP, Sucursal Trujillo. Departamento de Estudios Económicos.

- En los **gastos corrientes**, la reducción registrada en el mes (-13,6 por ciento), se explica por menores gastos del Gobierno Nacional (-52,6 por ciento) y los gobiernos locales (-1,5 por ciento). En los tres primeros meses del año, los gastos corrientes se incrementaron en 8,8 por ciento, en términos reales, impulsados por el mayor gasto del Gobierno Regional (20,8 por ciento).
- Los **gastos de capital** decrecieron 23,5 por ciento interanual en, en términos reales, por menores gastos del Gobierno Nacional (-56,7 por ciento) y de los gobiernos locales (-17,7 por ciento). En el primer trimestre del año, los gastos de capital acumularon una reducción de 28,6 por ciento interanual.

- La **inversión pública** creció 3,2 por ciento interanual en marzo, por mayores montos invertidos por el Gobierno Nacional (89,3 por ciento) y el Gobierno Regional (56,3 por ciento). En el primer caso es explicado, principalmente, por la mayor ejecución interanual en proyectos de transporte (598,9 por ciento). En el segundo caso, responde básicamente a una mayor ejecución en proyectos de educación (158,7 por ciento). En el primer trimestre del año, la inversión registró una caída de 11,1 por ciento, sustentada en la menor ejecución de los gobiernos locales (-26,0 por ciento) que contrarrestó el crecimiento de la ejecución en el Gobierno Regional (51,0 por ciento) y el Gobierno Nacional (15,8 por ciento).
- En cuanto al **avance de la inversión pública**, lo ejecutado a marzo representa el 10,0 por ciento del PIM, 1,0 puntos porcentuales menos que lo ejecutado en similar periodo del año anterior. Los gobiernos locales registran un avance de 18,4 por ciento, seguido por el Gobierno Regional (7,4 por ciento) y por el Gobierno Nacional (4,9 por ciento).

GRÁFICO N° 08
CAJAMARCA: EVOLUCIÓN DE LA EJECUCIÓN DEL PRESUPUESTO DE INVERSIONES
 (Variación % real)

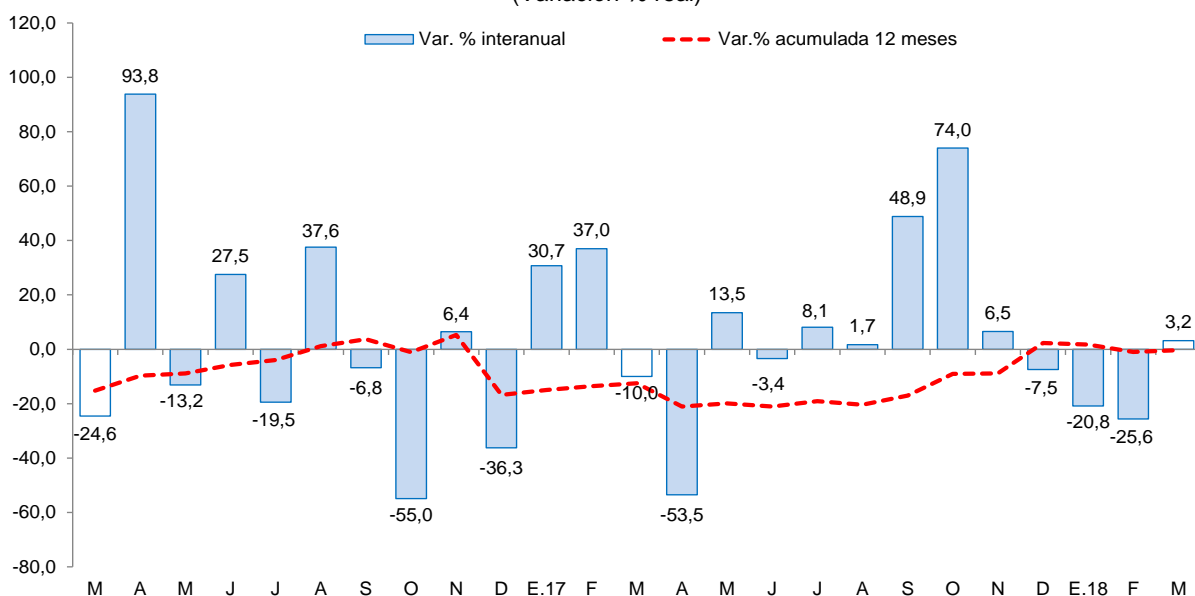

Fuente: Ministerio de Economía y Finanzas (MEF).

- Los principales proyectos ejecutados por los tres niveles de gobierno en el mes fueron:

Gobierno Nacional

- Construcción de puente sobre el río Chinchipe en el C.P Puerto Chinchipe, distrito de San José de Lourdes, provincia de San Ignacio - Cajamarca (S/ 3,6 millones).
- Rehabilitación y mejoramiento de la carretera PE-3N Longitudinal de la Sierra Norte, tramo Cochabamba - Cutervo - Santo Domingo de la Capilla - Chiple (S/ 3,2 millones).
- Construcción del puente Tingo y accesos (S/ 1,6 millones).

Gobierno Regional

- Construcción e implementación del Hospital II-2 de Jaén (S/ 2,9 millones).
- Mejoramiento del servicio de agua para riego de los canales Lanchez Arteza, Arteza Canchán, Anchipan Arteza Mascota, en el C.P. Lamaspampa, distrito El Prado, provincia San Miguel - Cajamarca (S/ 1,7 millones).
- Estudios de pre - inversión (S/ 1,7 millones).



Gobiernos locales

- Mejoramiento y ampliación del sistema de agua potable y saneamiento rural en el C.P. Nueva Esperanza, Caserío Sanchán y anexo Santa Rosa, distrito de La Libertad de Pallán, provincia de Celendín - Cajamarca (S/ 3,5 millones).
- Mejoramiento del camino vecinal cruce Shanango - Bellavista - Río Marañon localidad de Bellavista, distrito de Bellavista, provincia de Jaén - Cajamarca (S/ 1,8 millones).
- Mejoramiento de la infraestructura educativa a nivel inicial de las I.E. N 448 y 454 de la localidad de La Esperanza y Miraflores, distrito de La Esperanza, provincia Santa Cruz - Cajamarca (S/ 1,8 millones).

V. ANEXOS



ANEXO 1

CAJAMARCA: PRODUCCIÓN AGROPECUARIA ^{1/}
(T.m.)

| PRODUCTOS | 2017 | | | | | | | | | | 2018 | | | PRODUCTOS |
|--------------------------------|--------|--------|--------|--------|--------|--------|--------|--------|--------|--------|--------|--------|--------|--------------------------------|
| | MAR | ABR | MAY | JUN | JUL | AGO | SET | OCT | NOV | DIC | ENE | FEB | MAR | |
| AGRÍCOLA | | | | | | | | | | | | | | AGRÍCOLA |
| Alfalfa | 14 466 | 14 508 | 14 819 | 13 960 | 13 744 | 13 580 | 13 524 | 13 826 | 13 771 | 13 495 | 13 683 | 14 206 | 14 010 | Alfalfa |
| Arroz cáscara | 11 231 | 10 325 | 19 610 | 34 291 | 14 816 | 4 830 | 16 911 | 22 416 | 30 367 | 14 439 | 3 204 | 2 605 | 12 272 | Arroz cáscara |
| Arveja grano seco | 5 | 58 | 109 | 257 | 972 | 2 119 | 2 974 | 4 699 | 2 162 | 309 | 0 | 5 | 18 | Arveja grano seco |
| Arveja grano verde | 1 096 | 1 760 | 1 711 | 1 602 | 3 763 | 3 898 | 1 996 | 144 | 65 | 54 | 443 | 1 906 | 1 496 | Arveja grano verde |
| Café | 2 996 | 4 055 | 8 079 | 19 056 | 14 759 | 7 482 | 5 841 | 2 145 | 37 | 0 | 0 | 0 | 2 758 | Café |
| Frijol grano seco | 173 | 446 | 2 764 | 3 344 | 2 257 | 821 | 398 | 316 | 195 | 233 | 70 | 1 | 58 | Frijol grano seco |
| Maíz amarillo duro | 2 683 | 5 793 | 8 088 | 9 556 | 12 042 | 4 672 | 1 349 | 1 255 | 3 154 | 3 714 | 1 019 | 1 025 | 3 485 | Maíz amarillo duro |
| Maíz amiláceo | 107 | 824 | 5 408 | 7 168 | 4 551 | 722 | 303 | 0 | 0 | 17 | 0 | 1 | 139 | Maíz amiláceo |
| Maíz choclo | 5 489 | 4 074 | 1 686 | 1 890 | 454 | 20 | 0 | 0 | 0 | 1 600 | 1 130 | 3 131 | 7 038 | Maíz choclo |
| Olluco | 1 761 | 2 769 | 2 947 | 3 961 | 2 705 | 1 038 | 461 | 101 | 55 | 0 | 0 | 0 | 1 479 | Olluco |
| Papa | 20 431 | 28 036 | 25 283 | 20 881 | 21 590 | 16 593 | 18 742 | 23 713 | 28 935 | 35 296 | 21 067 | 34 023 | 54 913 | Papa |
| Plátano | 2 787 | 3 284 | 3 142 | 3 240 | 2 881 | 2 814 | 2 404 | 2 882 | 2 908 | 3 048 | 3 191 | 2 615 | 2 793 | Plátano |
| Trigo | 96 | 157 | 940 | 3 287 | 8 230 | 9 133 | 5 340 | 977 | 26 | 0 | 0 | 58 | 113 | Trigo |
| Otros agrícolas | | | | | | | | | | | | | | Otros agrícolas |
| Ajo | 371 | 377 | 407 | 422 | 522 | 630 | 761 | 771 | 368 | 131 | 20 | 76 | 113 | Ajo |
| Arracacha | 1 663 | 1 144 | 387 | 238 | 148 | 605 | 884 | 1 179 | 1 826 | 1 864 | 2 092 | 2 010 | 1 554 | Arracacha |
| Cacao | 115 | 112 | 101 | 92 | 62 | 48 | 35 | 43 | 63 | 81 | 120 | 108 | 154 | Cacao |
| Cebada grano | 7 | 117 | 341 | 1 998 | 2 501 | 2 269 | 1 166 | 478 | 164 | 44 | 0 | 3 | 11 | Cebada grano |
| Chirimoya | 874 | 1 418 | 422 | 84 | 10 | 68 | 0 | 0 | 0 | 10 | 471 | 546 | 1 045 | Chirimoya |
| Frijol grano verde | 1 584 | 1 198 | 184 | 163 | 97 | 36 | 0 | 0 | 0 | 0 | 160 | 817 | 1 995 | Frijol grano verde |
| Gramalote | 25 003 | 21 656 | 20 153 | 18 162 | 16 385 | 8 785 | 4 006 | 3 642 | 7 528 | 19 847 | 22 699 | 8 318 | 26 360 | Gramalote |
| Granadilla | 355 | 659 | 379 | 256 | 111 | 94 | 120 | 370 | 1 028 | 374 | 0 | 65 | 351 | Granadilla |
| Haba grano seco | 28 | 339 | 935 | 979 | 554 | 212 | 48 | 1 | 0 | 0 | 0 | 0 | 6 | Haba grano seco |
| Palta | 611 | 622 | 1 006 | 508 | 243 | 250 | 381 | 211 | 245 | 416 | 580 | 595 | 535 | Palta |
| Yuca | 6 461 | 5 393 | 4 629 | 3 570 | 2 489 | 3 445 | 4 502 | 5 860 | 6 534 | 6 860 | 7 361 | 5 199 | 7 388 | Yuca |
| Zapallo | 1 355 | 2 990 | 2 003 | 2 148 | 961 | 365 | 397 | 250 | 55 | 0 | 0 | 404 | 1 454 | Zapallo |
| PECUARIO | | | | | | | | | | | | | | PECUARIO |
| Carne de ave ^{2/} | 253 | 332 | 282 | 282 | 294 | 321 | 295 | 310 | 316 | 352 | 295 | 254 | 212 | Carne de ave ^{2/} |
| Carne de ovino ^{2/} | 94 | 109 | 114 | 102 | 101 | 94 | 102 | 107 | 100 | 96 | 94 | 101 | 86 | Carne de ovino ^{2/} |
| Carne de porcino ^{2/} | 511 | 534 | 581 | 551 | 559 | 511 | 544 | 551 | 520 | 507 | 506 | 492 | 520 | Carne de porcino ^{2/} |
| Carne de vacuno ^{2/} | 2 217 | 2 262 | 2 270 | 2 224 | 2 137 | 2 067 | 2 145 | 2 134 | 2 012 | 1 985 | 2 094 | 1 961 | 2 140 | Carne de vacuno ^{2/} |
| Huevo | 222 | 210 | 188 | 198 | 200 | 190 | 186 | 176 | 172 | 161 | 186 | 184 | 192 | Huevo |
| Leche | 30 072 | 30 683 | 31 409 | 30 852 | 30 052 | 29 786 | 28 927 | 30 331 | 29 940 | 30 476 | 29 727 | 29 558 | 29 896 | Leche |

1/ Cifras preliminares.

2/ Peso neto.

Fuente: MINAGRI.

Elaboración: BCRP. Sucursal Trujillo. Departamento de Estudios Económicos.



ANEXO 2

CAJAMARCA: PRODUCCIÓN MINERA ^{1/}

| PRODUCTOS | 2017 | | | | | | | | | | 2018 | | | PRODUCTOS |
|-------------------------|---------|---------|---------|---------|---------|---------|---------|---------|---------|---------|---------|---------|---------|-------------------------|
| | MAR | ABR | MAY | JUN | JUL | AGO | SET | OCT | NOV | DIC | ENE | FEB | MAR | |
| MINERÍA METÁLICA | | | | | | | | | | | | | | MINERÍA METÁLICA |
| Oro (Onzas troy) | 76 148 | 77 978 | 82 498 | 83 244 | 87 171 | 104 627 | 96 045 | 96 716 | 87 229 | 87 742 | 70 629 | 62 292 | 67 054 | Oro (Onzas troy) |
| Cobre (TMF) | 2 443 | 2 725 | 2 396 | 2 579 | 2 592 | 3 308 | 2 762 | 2 683 | 2 603 | 2 584 | 2 246 | 2 446 | 2 991 | Cobre (TMF) |
| Plata (Onzas troy) | 105 225 | 100 713 | 114 665 | 118 571 | 114 252 | 143 404 | 158 704 | 160 608 | 153 573 | 132 786 | 123 606 | 113 851 | 107 373 | Plata (Onzas troy) |

^{1/} Cifras preliminares.

Fuente: MNEM.

Elaboración: BCRP, Sucursal Trujillo. Departamento de Estudios Económicos.



ANEXO 3

CAJAMARCA: PRODUCCIÓN MANUFACTURERA ^{1/}
(Índice 1994 = 100)

| PRODUCTOS | 2017 | | | | | | | | | | 2018 | | | PRODUCTOS |
|---|------------|------------|------------|------------|------------|------------|------------|------------|------------|------------|------------|------------|------------|---|
| | MAR | ABR | MAY | JUN | JUL | AGO | SET | OCT | NOV | DIC | ENE | FEB | MAR | |
| 1520 PRODUCTOS LACTEOS | 178 | 153 | 183 | 178 | 204 | 194 | 188 | 203 | 182 | 178 | 150 | 169 | 192 | 1520 PRODUCTOS LACTEOS |
| Queso | 215 | 182 | 199 | 188 | 224 | 217 | 195 | 228 | 207 | 192 | 187 | 187 | 221 | Queso |
| Mantequilla | 34 | 34 | 20 | 34 | 29 | 27 | 27 | 27 | 27 | 27 | 24 | 24 | 24 | Mantequilla |
| Yogurt | 373 | 360 | 363 | 345 | 362 | 371 | 367 | 359 | 349 | 353 | 346 | 352 | 350 | Yogurt |
| Manjarblanco | 67 | 67 | 147 | 161 | 156 | 137 | 184 | 142 | 118 | 150 | 38 | 125 | 118 | Manjarblanco |
| 1531 PRODUCTOS DE MOLINERIA | 73 | 67 | 128 | 224 | 97 | 32 | 110 | 146 | 198 | 94 | 21 | 17 | 80 | 1531 PRODUCTOS DE MOLINERIA |
| Arroz Pilado | 73 | 67 | 128 | 224 | 97 | 32 | 110 | 146 | 198 | 94 | 21 | 17 | 80 | Arroz Pilado |
| 1554 BEBIDAS NO ALCOHOLICAS | 109 | 105 | 93 | 92 | 93 | 111 | 120 | 104 | 106 | 90 | 89 | 86 | 87 | 1554 BEBIDAS NO ALCOHOLICAS |
| Agua Embotellada | 109 | 105 | 93 | 92 | 93 | 111 | 120 | 104 | 106 | 90 | 89 | 86 | 87 | Agua Embotellada |
| 2411 SUSTANCIAS QUIMICAS BASICAS | 110 | 105 | 108 | 107 | 108 | 118 | 108 | 116 | 111 | 107 | 118 | 123 | 118 | 2411 SUSTANCIAS QUIMICAS BASICAS |
| Oxígeno | 110 | 105 | 108 | 107 | 108 | 118 | 108 | 116 | 111 | 107 | 118 | 123 | 118 | Oxígeno |
| TOTAL | 116 | 103 | 149 | 201 | 140 | 99 | 142 | 168 | 189 | 128 | 75 | 80 | | TOTAL |

^{1/} Cifras preliminares.

Fuente: Ministerio de la Producción y Empresas.

Elaboración: BCRP. Sucursal Trujillo. Departamento de Estudios Económicos.



ANEXO 4

CAJAMARCA: PRODUCCIÓN MANUFACTURERA ^{1/}
(Variaciones porcentuales)

| PRODUCTOS | 2017 | | | | | | | | | | 2018 | | | PRODUCTOS |
|---|--------------|--------------|--------------|--------------|--------------|--------------|--------------|--------------|--------------|--------------|--------------|--------------|--------------|---|
| | MAR | ABR | MAY | JUN | JUL | AGO | SET | OCT | NOV | DIC | ENE | FEB | MAR | |
| 1520 PRODUCTOS LACTEOS | -31,4 | -43,2 | -38,5 | -31,3 | -21,5 | -33,5 | -28,6 | -5,5 | 2,9 | -16,7 | -10,8 | -9,7 | 8,2 | 1520 PRODUCTOS LACTEOS |
| Queso | -21,7 | -39,1 | -38,8 | -31,2 | -15,9 | -23,8 | -25,5 | -0,1 | 10,3 | -12,2 | -2,6 | -18,0 | 2,5 | Queso |
| Mantequilla | -7,1 | -6,0 | -16,2 | -2,5 | -0,4 | -18,1 | -17,0 | -20,3 | -19,9 | -20,0 | 10,5 | -28,7 | -28,5 | Mantequilla |
| Yogurt | -39,0 | -35,2 | -25,8 | -23,3 | -19,0 | -14,3 | -11,6 | -13,0 | -12,1 | -10,9 | -9,3 | -8,3 | -6,1 | Yogurt |
| Manjarblanco | -70,4 | -66,1 | -38,8 | -33,0 | -40,9 | -60,8 | -38,8 | -25,5 | -24,2 | -31,7 | -63,1 | 83,3 | 75,6 | Manjarblanco |
| 1531 PRODUCTOS DE MOLINERIA | -52,8 | -56,6 | 14,9 | 113,3 | -8,4 | 16,1 | -31,8 | -38,9 | 153,9 | 26,1 | -17,8 | -23,0 | 9,3 | 1531 PRODUCTOS DE MOLINERIA |
| Arroz Pilado | -52,8 | -56,6 | 14,9 | 113,3 | -8,4 | 16,1 | -31,8 | -38,9 | 153,9 | 26,1 | -17,8 | -23,0 | 9,3 | Arroz Pilado |
| 1554 BEBIDAS NO ALCOHOLICAS | -23,3 | -23,2 | -33,4 | -37,8 | -38,8 | -31,3 | -22,2 | -34,1 | -26,0 | -29,7 | -28,0 | -9,4 | -19,5 | 1554 BEBIDAS NO ALCOHOLICAS |
| Agua Embotellada | -23,3 | -23,2 | -33,4 | -37,8 | -38,8 | -31,3 | -22,2 | -34,1 | -26,0 | -29,7 | -28,0 | -9,4 | -19,5 | Agua Embotellada |
| 2411 SUSTANCIAS QUIMICAS BASICAS | -1,0 | 4,8 | 23,6 | 6,6 | 4,8 | 17,3 | 8,4 | 3,7 | -5,6 | -1,2 | 10,8 | 14,2 | 7,6 | 2411 SUSTANCIAS QUIMICAS BASICAS |
| Oxígeno | -1,0 | 4,8 | 23,6 | 6,6 | 4,8 | 17,3 | 8,4 | 3,7 | -5,6 | -1,2 | 10,8 | 14,2 | 7,6 | Oxígeno |
| TOTAL | -40,8 | -48,6 | -20,3 | 19,6 | -17,3 | -27,7 | -29,9 | -26,0 | 57,5 | -3,3 | -12,6 | -11,4 | 7,8 | TOTAL |

^{1/} Cifras preliminares.

Fuente: Ministerio de la Producción y Empresas.

Elaboración: BCRP. Sucursal Trujillo. Departamento de Estudios Económicos.



ANEXO 5

CAJAMARCA: EXPORTACIONES POR TIPO DE PRODUCTO ^{1/}
(Valores FOB en miles de US\$)

| TIPO | 2017 | | | | | | | | | | 2018 | | | TIPO |
|-----------------------------------|------------|------------|------------|------------|------------|------------|------------|------------|------------|------------|------------|------------|------------|-----------------------------------|
| | MAR | ABR | MAY | JUN | JUL | AGO | SET | OCT | NOV | DIC | ENE | FEB | MAR | |
| Productos tradicionales | 156 | 148 | 201 | 197 | 213 | 286 | 241 | 222 | 197 | 176 | 216 | 129 | 136 | Productos tradicionales |
| Agrícolas | 3 | 2 | 3 | 10 | 15 | 27 | 27 | 29 | 36 | 21 | 20 | 11 | 5 | Agrícolas |
| Mineros | 153 | 146 | 197 | 187 | 198 | 259 | 214 | 193 | 161 | 155 | 197 | 118 | 131 | Mineros |
| Productos no tradicionales | 0 | 1 | 1 | 1 | 1 | 1 | 1 | 0 | 0 | 0 | 0 | 0 | 0 | Productos no tradicionales |
| Agropecuarios | 0 | 1 | 1 | 0 | 1 | 1 | 1 | 0 | 0 | 0 | 0 | 0 | 0 | Agropecuarios |
| Químicos | 0 | 0 | 0 | 0 | 0 | 0 | 0 | 0 | 0 | 0 | 0 | 0 | 0 | Químicos |
| Productos mineros no metálicos | 0 | 1 | 0 | 0 | 0 | 0 | 0 | 0 | 0 | 0 | 0 | 0 | 0 | Productos mineros no metálicos |
| Otros | 0 | 0 | 0 | 1 | 0 | 0 | 0 | 0 | 0 | 0 | 0 | 0 | 0 | Otros |
| TOTAL | 156 | 149 | 202 | 198 | 214 | 287 | 242 | 222 | 197 | 176 | 216 | 129 | 136 | TOTAL |

^{1/} Cifras preliminares.

Fuente: SUNAT.

Elaboración: BCRP. Sucursal Trujillo. Departamento de Estudios Económicos.



ANEXO 6

CAJAMARCA: CRÉDITO ^{1/}
(En millones de soles)

| ENTIDADES FINANCIERAS | 2017 | | | | | | | | | | 2018 | | | ENTIDADES FINANCIERAS |
|-----------------------------------|--------------|--------------|--------------|--------------|--------------|--------------|--------------|--------------|--------------|--------------|--------------|--------------|--------------|-----------------------------------|
| | MAR | ABR | MAY | JUN | JUL | AGO | SET | OCT | NOV | DIC | ENE | FEB | MAR | |
| I. Banco de la Nación | 163 | 165 | 168 | 172 | 175 | 183 | 187 | 188 | 188 | 189 | 193 | 196 | 200 | I. Banco de la Nación |
| II. Agrobanco | 60 | 60 | 59 | 54 | 52 | 47 | 42 | 38 | 36 | 36 | 35 | 33 | 32 | II. Agrobanco |
| III. Banca Múltiple | 1 981 | 1 991 | 2 020 | 2 031 | 2 033 | 2 075 | 2 109 | 2 105 | 2 131 | 2 137 | 2 148 | 2 169 | 2 197 | III. Banca Múltiple |
| IV. Entidades no Bancarias | 974 | 990 | 1 012 | 1 026 | 1 033 | 1 044 | 1 062 | 1 077 | 1 099 | 1 108 | 1 117 | 1 127 | 1 138 | IV. Entidades no Bancarias |
| Cajas Municipales | 646 | 658 | 671 | 679 | 684 | 693 | 707 | 719 | 733 | 735 | 741 | 747 | 753 | Cajas Municipales |
| Cajas Rurales de Ahorro y Crédito | 32 | 33 | 34 | 35 | 36 | 37 | 37 | 38 | 39 | 40 | 39 | 39 | 38 | Cajas Rurales de Ahorro y Crédito |
| Edpymes | 13 | 13 | 14 | 15 | 15 | 15 | 15 | 15 | 16 | 17 | 17 | 18 | 19 | Edpymes |
| Financieras | 284 | 286 | 293 | 298 | 299 | 300 | 303 | 306 | 311 | 317 | 320 | 323 | 327 | Financieras |
| TOTAL | 3 179 | 3 206 | 3 258 | 3 283 | 3 293 | 3 350 | 3 401 | 3 408 | 3 454 | 3 470 | 3 492 | 3 526 | 3 566 | TOTAL |
| En M/N | 3 029 | 3 053 | 3 101 | 3 127 | 3 136 | 3 182 | 3 210 | 3 233 | 3 279 | 3 305 | 3 340 | 3 380 | 3 419 | En M/N |
| En M/E | 150 | 153 | 157 | 156 | 157 | 168 | 191 | 176 | 175 | 164 | 152 | 146 | 147 | En M/E |

^{1/} Cifras preliminares.

Fuente: Superintendencia de Banca, Seguros y AFP (SBS).

Elaboración: BCRP, Sucursal Trujillo. Departamento de Estudios Económicos.



ANEXO 7

CAJAMARCA: TASA DE MOROSIDAD
(En porcentaje)

| ENTIDADES FINANCIERAS | 2017 | | | | | | | | | | | 2018 | | ENTIDADES FINANCIERAS |
|-----------------------------------|------------|------------|------------|------------|------------|------------|------------|------------|------------|------------|------------|------------|------------|-----------------------------------|
| | FEB | MAR | ABR | MAY | JUN | JUL | AGO | SET | OCT | NOV | DIC | ENE | FEB | |
| I. Banco de la Nación | 1,0 | 1,0 | 1,0 | 1,0 | 1,1 | 1,1 | 1,1 | 1,1 | 1,1 | 1,1 | 1,1 | 1,1 | 1,0 | I. Banco de la Nación |
| II. Agrobanco | 5,5 | 5,1 | 5,2 | 5,2 | 3,9 | 5,0 | 5,4 | 6,9 | 10,5 | 15,3 | 17,7 | 19,4 | 19,7 | II. Agrobanco |
| III. Banca Múltiple | 5,0 | 5,0 | 5,0 | 4,9 | 4,8 | 4,8 | 4,7 | 4,7 | 4,9 | 4,7 | 4,7 | 4,6 | 4,7 | III. Banca Múltiple |
| IV. Entidades no Bancarias | 4,9 | 4,9 | 4,9 | 4,8 | 4,7 | 4,7 | 4,7 | 4,6 | 4,6 | 4,7 | 4,4 | 4,6 | 4,8 | IV. Entidades no Bancarias |
| Cajas Municipales | 5,0 | 4,8 | 4,9 | 4,7 | 4,6 | 4,7 | 4,9 | 4,7 | 4,7 | 4,9 | 4,4 | 4,7 | 5,0 | Cajas Municipales |
| Cajas Rurales de Ahorro y Crédito | 3,8 | 3,7 | 3,9 | 4,1 | 4,1 | 4,1 | 4,0 | 3,8 | 4,1 | 4,4 | 3,8 | 3,7 | 4,3 | Cajas Rurales de Ahorro y Crédito |
| Edpymes | 2,7 | 3,3 | 3,9 | 4,3 | 4,0 | 3,6 | 3,6 | 3,9 | 4,5 | 3,8 | 3,7 | 4,4 | 4,5 | Edpymes |
| Financieras | 4,9 | 5,2 | 5,2 | 5,0 | 4,9 | 4,6 | 4,5 | 4,4 | 4,4 | 4,3 | 4,5 | 4,5 | 4,4 | Financieras |
| TOTAL | 4,8 | 4,7 | 4,7 | 4,7 | 4,5 | 4,6 | 4,5 | 4,5 | 4,6 | 4,6 | 4,6 | 4,6 | 4,6 | TOTAL |

Fuente: Superintendencia de Banca, Seguros y AFP (SBS).

Elaboración: BCRP, Sucursal Trujillo. Departamento de Estudios Económicos.



ANEXO 8

CAJAMARCA: DEPOSITOS ^{1/}
(En millones de soles)

| INSTITUCIONES | 2017 | | | | | | | | | | 2018 | | | INSTITUCIONES |
|------------------------------------|--------------|--------------|--------------|--------------|--------------|--------------|--------------|--------------|--------------|--------------|--------------|--------------|--------------|------------------------------------|
| | MAR | ABR | MAY | JUN | JUL | AGO | SET | OCT | NOV | DIC | ENE | FEB | MAR | |
| I. Banco de la Nación | 547 | 566 | 533 | 565 | 543 | 593 | 533 | 554 | 550 | 595 | 616 | 624 | 576 | I. Banco de la Nación |
| II. Banca Múltiple | 1 288 | 1 182 | 1 129 | 1 095 | 1 098 | 1 118 | 1 129 | 1 151 | 1 210 | 1 233 | 1 199 | 1 184 | 1 144 | II. Banca Múltiple |
| III. Entidades no Bancarias | 400 | 398 | 415 | 415 | 422 | 429 | 445 | 453 | 466 | 480 | 483 | 482 | 485 | III. Entidades no Bancarias |
| Cajas Municipales | 322 | 320 | 334 | 334 | 339 | 346 | 362 | 368 | 378 | 392 | 396 | 393 | 395 | Cajas Municipales |
| Cajas Rurales de Ahorro y Crédito | 4 | 3 | 4 | 4 | 4 | 4 | 4 | 4 | 4 | 4 | 4 | 4 | 4 | Cajas Rurales de Ahorro y Crédito |
| Financieras | 74 | 75 | 77 | 78 | 79 | 80 | 80 | 81 | 84 | 84 | 83 | 85 | 86 | Financieras |
| TOTAL | 2 236 | 2 146 | 2 077 | 2 076 | 2 063 | 2 140 | 2 107 | 2 158 | 2 225 | 2 308 | 2 298 | 2 290 | 2 205 | TOTAL |
| En M/N | 1 703 | 1 696 | 1 694 | 1 706 | 1 722 | 1 785 | 1 753 | 1 796 | 1 824 | 1 935 | 1 945 | 1 935 | 1 882 | En M/N |
| En M/E | 533 | 450 | 383 | 369 | 340 | 355 | 354 | 363 | 402 | 373 | 353 | 354 | 323 | En M/E |

^{1/} Cifras preliminares.

Fuente: Superintendencia de Banca, Seguros y AFP (SBS).

Elaboración: BCRP, Sucursal Trujillo. Departamento de Estudios Económicos.



ANEXO 9

CAJAMARCA: INGRESOS RECAUDADOS POR EL GOBIERNO CENTRAL ^{1/}
(En millones de soles)

| RUBROS | 2017 | | | | | | | | | | 2018 | | | RUBROS |
|--|-----------|-----------|-----------|-----------|-----------|-----------|-----------|-----------|-----------|-----------|-----------|-----------|-----------|--|
| | MAR | ABR | MAY | JUN | JUL | AGO | SET | OCT | NOV | DIC | ENE | FEB | MAR | |
| I. INGRESOS TRIBUTARIOS | 18 | 20 | 18 | 17 | 19 | 24 | 25 | 26 | 26 | 27 | 32 | 24 | 26 | I. INGRESOS TRIBUTARIOS |
| 1. Impuestos a la Renta | 9 | 9 | 9 | 7 | 9 | 10 | 11 | 12 | 11 | 12 | 15 | 11 | 14 | 1. Impuestos a los Ingresos |
| - Personas Naturales | 3 | 3 | 3 | 3 | 3 | 3 | 4 | 4 | 4 | 4 | 6 | 4 | 4 | - Personas Naturales |
| - Personas Jurídicas | 5 | 4 | 4 | 4 | 4 | 6 | 7 | 7 | 7 | 8 | 10 | 7 | 6 | - Personas Jurídicas |
| - Regularización | 1 | 2 | 2 | 1 | 1 | 1 | 1 | 1 | 0 | 0 | 0 | 0 | 4 | - Regularización |
| 2. Impuestos General a las Ventas | 6 | 8 | 6 | 7 | 8 | 10 | 11 | 11 | 12 | 11 | 14 | 11 | 10 | 2. Impuestos General a las Ventas |
| - Operaciones Internas | 6 | 8 | 6 | 7 | 8 | 10 | 11 | 11 | 12 | 11 | 14 | 11 | 10 | - Operaciones Internas |
| 3. Impuestos Selectivo al Consumo | 0 | 0 | 0 | 0 | 0 | 0 | 0 | 0 | 0 | 0 | 0 | 0 | 0 | 3. Impuestos Selectivo al Consumo |
| 4. Otros Ingresos Tributarios | 2 | 2 | 3 | 3 | 2 | 3 | 3 | 3 | 3 | 3 | 3 | 2 | 3 | 4. Otros Ingresos Tributarios |
| II. INGRESOS NO TRIBUTARIOS | 0 | 0 | 0 | 0 | 0 | 1 | 1 | 1 | 1 | 1 | 0 | 1 | 1 | II. INGRESOS NO TRIBUTARIOS |
| INGRESOS CORRIENTES (I+II) | 18 | 20 | 18 | 17 | 19 | 24 | 26 | 27 | 27 | 27 | 32 | 25 | 27 | INGRESOS CORRIENTES (I+II) |

Fuente: SUNAT.

Elaboración: BCRP, Sucursal Trujillo. Departamento de Estudios Económicos.



ANEXO 10

CAJAMARCA: EJECUCIÓN DEL PRESUPUESTO PÚBLICO, SEGÚN TIPO DE GASTO ^{1/}

(En millones de soles)

| | 2017 | | | | | | | | | | 2018 | | | |
|---|------------|------------|------------|------------|------------|------------|------------|------------|------------|------------|------------|------------|------------|---|
| | MAR | ABR | MAY | JUN | JUL | AGO | SET | OCT | NOV | DIC | ENE | FEB | MAR | |
| I. GASTOS CORRIENTES | 253 | 284 | 238 | 286 | 260 | 313 | 218 | 264 | 269 | 510 | 221 | 237 | 219 | I. GASTOS CORRIENTES |
| <i>Gobierno Nacional</i> | <i>97</i> | <i>119</i> | <i>71</i> | <i>124</i> | <i>69</i> | <i>142</i> | <i>50</i> | <i>81</i> | <i>67</i> | <i>176</i> | <i>71</i> | <i>81</i> | <i>46</i> | <i>Gobierno Nacional</i> |
| <i>Gobierno Regional</i> | <i>106</i> | <i>121</i> | <i>119</i> | <i>118</i> | <i>137</i> | <i>124</i> | <i>125</i> | <i>133</i> | <i>152</i> | <i>259</i> | <i>121</i> | <i>124</i> | <i>123</i> | <i>Gobierno Regional</i> |
| <i>Gobiernos locales</i> | <i>50</i> | <i>44</i> | <i>49</i> | <i>44</i> | <i>54</i> | <i>47</i> | <i>44</i> | <i>49</i> | <i>50</i> | <i>75</i> | <i>30</i> | <i>32</i> | <i>49</i> | <i>Gobiernos locales</i> |
| Remuneraciones | 110 | 118 | 115 | 115 | 134 | 118 | 119 | 125 | 145 | 199 | 136 | 133 | 137 | Remuneraciones |
| Gobierno Nacional | 21 | 20 | 20 | 18 | 23 | 18 | 18 | 18 | 21 | 22 | 22 | 20 | 23 | Gobierno Nacional |
| Gobierno Regional | 79 | 88 | 86 | 88 | 99 | 91 | 93 | 98 | 115 | 164 | 104 | 104 | 102 | Gobierno Regional |
| Gobiernos locales | 10 | 9 | 9 | 8 | 12 | 9 | 8 | 9 | 10 | 13 | 10 | 9 | 11 | Gobiernos locales |
| Bienes y Servicios | 73 | 70 | 79 | 102 | 72 | 72 | 79 | 69 | 83 | 194 | 31 | 44 | 64 | Bienes y Servicios |
| Gobierno Nacional | 20 | 14 | 20 | 51 | 13 | 15 | 25 | 9 | 21 | 85 | 7 | 11 | 15 | Gobierno Nacional |
| Gobierno Regional | 18 | 25 | 26 | 20 | 24 | 25 | 24 | 27 | 29 | 63 | 7 | 12 | 14 | Gobierno Regional |
| Gobiernos locales | 35 | 31 | 33 | 31 | 34 | 32 | 30 | 33 | 33 | 46 | 17 | 21 | 34 | Gobiernos locales |
| Transferencias ^{3/} | 69 | 97 | 44 | 69 | 54 | 124 | 19 | 69 | 40 | 116 | 54 | 60 | 19 | Transferencias ^{3/} |
| Gobierno Nacional | 57 | 85 | 31 | 54 | 33 | 110 | 7 | 53 | 25 | 70 | 43 | 50 | 8 | Gobierno Nacional |
| Gobierno Regional | 8 | 7 | 7 | 9 | 13 | 8 | 8 | 8 | 8 | 31 | 9 | 7 | 7 | Gobierno Regional |
| Gobiernos locales | 4 | 4 | 6 | 5 | 8 | 6 | 5 | 7 | 7 | 15 | 3 | 3 | 4 | Gobiernos locales |
| II. GASTOS DE CAPITAL | 130 | 88 | 91 | 105 | 135 | 117 | 162 | 134 | 138 | 370 | 19 | 59 | 100 | II. GASTOS DE CAPITAL |
| <i>Gobierno Nacional</i> | <i>44</i> | <i>21</i> | <i>16</i> | <i>26</i> | <i>15</i> | <i>26</i> | <i>40</i> | <i>36</i> | <i>29</i> | <i>124</i> | <i>5</i> | <i>14</i> | <i>19</i> | <i>Gobierno Nacional</i> |
| <i>Gobierno Regional</i> | <i>13</i> | <i>9</i> | <i>7</i> | <i>10</i> | <i>11</i> | <i>11</i> | <i>15</i> | <i>17</i> | <i>25</i> | <i>39</i> | <i>0</i> | <i>11</i> | <i>20</i> | <i>Gobierno Regional</i> |
| <i>Gobiernos locales</i> | <i>74</i> | <i>58</i> | <i>68</i> | <i>69</i> | <i>110</i> | <i>80</i> | <i>106</i> | <i>81</i> | <i>84</i> | <i>207</i> | <i>14</i> | <i>33</i> | <i>61</i> | <i>Gobiernos locales</i> |
| Formación bruta de capital ^{4/} | 96 | 73 | 86 | 101 | 132 | 116 | 159 | 131 | 137 | 357 | 19 | 59 | 100 | Formación bruta de capital ^{4/} |
| Gobierno Nacional | 10 | 7 | 10 | 22 | 12 | 26 | 38 | 34 | 28 | 111 | 5 | 14 | 19 | Gobierno Nacional |
| Gobierno Regional | 13 | 9 | 7 | 10 | 11 | 11 | 15 | 17 | 25 | 39 | 0 | 11 | 20 | Gobierno Regional |
| Gobiernos locales | 73 | 57 | 68 | 69 | 110 | 80 | 106 | 80 | 84 | 207 | 14 | 33 | 61 | Gobiernos locales |
| Otros gastos de capital ^{5/} | 34 | 14 | 6 | 4 | 3 | 1 | 3 | 2 | 0 | 13 | 0 | 0 | 0 | Otros gastos de capital ^{5/} |
| III. GASTO NO FINANCIERO TOTAL (I+II) | 382 | 372 | 330 | 391 | 395 | 430 | 380 | 397 | 406 | 880 | 240 | 295 | 319 | III. GASTO NO FINANCIERO TOTAL (I+II) |
| <i>Gobierno Nacional</i> | <i>141</i> | <i>140</i> | <i>86</i> | <i>149</i> | <i>84</i> | <i>169</i> | <i>91</i> | <i>117</i> | <i>95</i> | <i>300</i> | <i>76</i> | <i>95</i> | <i>65</i> | <i>Gobierno Nacional</i> |
| <i>Gobierno Regional</i> | <i>118</i> | <i>130</i> | <i>126</i> | <i>128</i> | <i>148</i> | <i>135</i> | <i>140</i> | <i>151</i> | <i>177</i> | <i>298</i> | <i>121</i> | <i>135</i> | <i>143</i> | <i>Gobierno Regional</i> |
| <i>Gobiernos locales</i> | <i>123</i> | <i>102</i> | <i>117</i> | <i>114</i> | <i>164</i> | <i>127</i> | <i>150</i> | <i>130</i> | <i>133</i> | <i>282</i> | <i>44</i> | <i>65</i> | <i>110</i> | <i>Gobiernos locales</i> |

^{1/} Información actualizada al 31 de marzo de 2018.

^{2/} Considera las transferencias intergubernamentales del Gobierno Nacional.

^{3/} Incluye el pago de pensiones, donaciones, transferencias y otros gastos corrientes.

^{4/} Considera el gasto en Defensa e Interior.

^{5/} Incluye donaciones y transferencias.

Fuente: Ministerio de Economía y Finanzas (MEF).

Elaboración: BCRP, Sucursal Trujillo. Departamento de Estudios Económicos.

