



Cajamarca: Síntesis de Actividad Económica - Abril 2018 -

**Departamento de Estudios Económicos
Sucursal Trujillo**

Lunes 25 de junio de 2018

El Banco Central de Reserva del Perú (BCRP) considera importante presentar un conjunto de indicadores sectoriales de la actividad económica regional, cuya base estadística es recopilada de las siguientes fuentes de información: INEI, MINAGRI, MINEM, PRODUCE, SBS, SUNAT, MEF y empresas.

En la actividad primaria, la producción agropecuaria creció 8,9 por ciento interanual en abril, mientras que la actividad minera disminuyó 4,7 por ciento.

Actividad primaria

- La **actividad agropecuaria** creció 8,9 por ciento interanual en abril, como resultado de la mayor producción agrícola (17,4 por ciento); en contraste, el subsector pecuario cayó 4,0 por ciento.
- La **actividad minera** disminuyó 4,7 por ciento como resultado de la menor producción de oro (-7,3 por ciento); sin embargo, aumentó la producción de cobre y plata. La producción acumulada entre enero y abril, mostró una caída de 13,0 por ciento.

Cajamarca: Evolución de la producción agropecuaria ^{1/}
(Var.% real respecto a similar mes del año anterior)

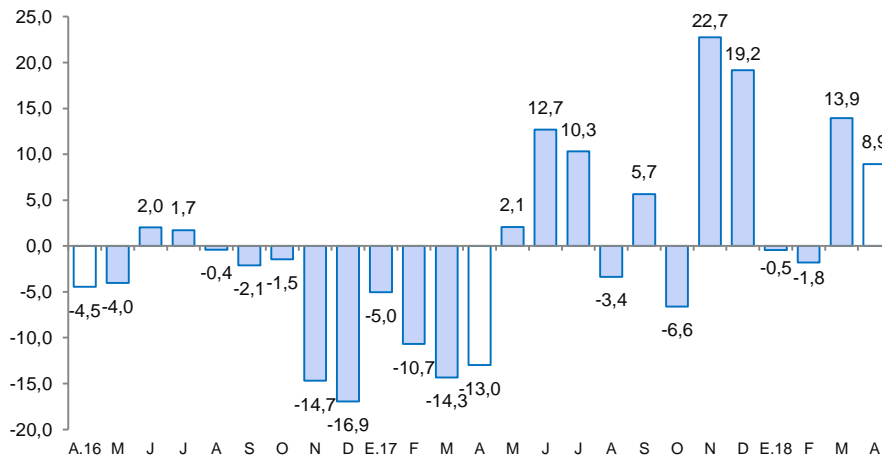

^{1/} A precios de 2007.
Fuente: MINAGRI.

Cajamarca: Evolución de la producción minera ^{1/}
(Var.% real respecto a similar mes del año anterior)

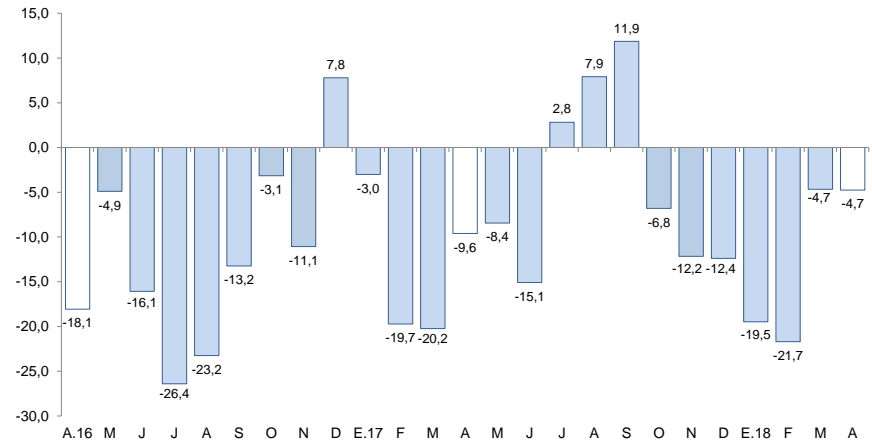

^{1/} A precios de 2007.
Fuente: MINEM.

En lo referente a otros indicadores de la actividad económica del departamento, mostraron crecimientos: los despachos de cemento (38,8 por ciento), las exportaciones (29,3 por ciento) la actividad manufacturera (21,4 por ciento), el crédito total (12,7 por ciento) y la inversión pública (18,8 por ciento).

Cajamarca: Otros indicadores de actividad económica

(Variación % respecto a similar mes del año anterior)

	Nov.17	Dic.17	Ene.18	Feb.18	Mar.18	Abr.18
Producción industrial	↑ 54,6	↓ -3,3	↓ -12,6	↓ -11,4	↑ 7,8	↑ 21,4
Despacho de cemento	↑ 5,0	↑ 19,0	↑ 20,5	↑ 11,6	↑ 29,1	↑ 38,8
Exportaciones	↓ -4,3	↓ -10,7	↑ 30,7	↓ -40,1	↓ -13,1	↑ 29,3
Crédito total	↑ 11,7	↑ 11,5	↑ 12,4	↑ 12,1	↑ 12,2	↑ 12,7
Inversión pública ^{1/}	↑ 6,5	↓ -7,5	↓ -20,8	↓ -25,6	↑ 3,2	↑ 18,8

1/ En términos reales.

Fuentes: BCRP - Sucursal Trujillo, SUNAT y MEF.

La actividad agropecuaria mostró un crecimiento de 8,9 por ciento interanual en abril, como resultado de la mayor producción agrícola (17,4 por ciento); en contraste el subsector pecuario cayó 4,0 por ciento. Asimismo, durante los primeros cuatro meses del año el sector agropecuario acumuló un crecimiento de 6,5 por ciento.

Cajamarca: Producción de principales productos agropecuarios ^{1/}

(Miles de toneladas)

Subsectores	Estructura Porcentual 2017 ^{2/}	Abril				Enero - Abril			
		2017	2018	Var.%	Contribución %	2017	2018	Var.%	Contribución %
AGRÍCOLA	62,1			17,4	10,5			15,3	7,2
Orientada al mercado externo y agroindustria ^{2/}	23,0			15,7	3,2			5,8	0,7
Café	19,9	4,4	5,3	19,2	3,1	7,4	8,0	8,2	0,7
Maíz amarillo duro	2,3	5,8	6,0	3,8	0,1	11,7	11,5	-1,5	0,0
Papa	0,4	0,6	0,6	-5,3	0,0	2,4	2,3	-5,7	0,0
Cacao	0,3	0,1	0,1	-9,7	0,0	0,5	0,5	7,2	0,0
Orientada al mercado interno ^{2/}	39,1			18,3	7,3			33,6	6,5
Arroz cáscara	9,8	10,3	9,0	-12,4	-0,8	28,8	27,1	-5,9	-0,3
Papa	8,4	28,2	47,2	67,6	6,7	98,6	161,9	64,2	6,5
Maíz amiláceo	1,5	0,8	0,8	1,4	0,0	1,0	1,0	2,4	0,0
Frijol grano seco	1,4	0,4	1,2	172,3	1,2	0,8	1,3	68,8	0,3
Trigo	1,5	0,2	0,1	-6,4	0,0	0,3	0,3	1,3	0,0
Yuca	1,3	5,4	0,0	12,3	0,2	23,8	25,4	6,5	0,2
Arveja grano seco	1,2	0,1	0,0	-36,3	0,0	0,1	0,1	-4,2	0,0
Alfalfa	1,3	14,5	13,9	-3,9	-0,1	56,3	55,9	-0,7	0,0
Arveja grano verde	0,9	1,8	1,6	-11,3	-0,1	4,1	5,4	32,8	0,3
PECUARIA	37,9			-4,0	-1,6			-2,8	-1,0
Leche	19,2	30,7	30,6	-0,3	-0,1	118,5	119,8	1,1	0,3
Carne de vacuno ^{3/}	14,1	2,3	2,1	-8,1	-1,2	8,9	8,3	-7,0	-0,9
Carne de porcino ^{3/}	1,9	0,5	0,0	-3,8	-0,1	2,1	2,0	-1,3	0,0
Carne de ovino ^{3/}	1,0	0,1	0,0	-12,2	-0,1	0,4	0,4	-12,9	-0,1
Carne de ave ^{3/}	1,1	0,3	0,3	-16,6	-0,2	1,2	1,0	-11,0	-0,1
Huevo	0,5	0,2	0,2	-7,2	0,0	0,9	0,8	-14,4	-0,1
SECTOR AGROPECUARIO	100,0			8,9	8,9			6,5	6,5

Nota: Debido al redondeo de los datos parciales, los totales pueden diferir de la suma de las partes.

1/ Cifras preliminares.

2/ A precios de 2007.

3/ Peso neto.

Fuente: Ministerio de Agricultura y Riego.

Elaboración: BCRP, Sucursal Trujillo. Departamento de Estudios Económicos.

- El crecimiento del **subsector agrícola** se sustenta en la mayor producción de cultivos orientados al mercado interno (18,3 por ciento), principalmente papa (67,6 por ciento) y frijol grano seco (172,3 por ciento), ambos por mayor superficie cosechada y mejores rendimientos en campo; a su vez, los productos orientados al mercado externo y agroindustria crecieron 15,7 por ciento, sustentado en la mayor producción de café (19,2 por ciento) y maíz amarillo duro (3,8 por ciento), este último por mayores cosechas y rendimientos en campo.
- El resultado negativo de la **actividad pecuaria** se explica por la menor producción de carne de vacuno (-8,1 por ciento) y carne de ave (-16,6 por ciento).

La actividad minera disminuyó 4,7 por ciento como resultado de la menor producción de oro (-7,3 por ciento); no obstante, la producción de cobre y plata aumentó. Por otra parte, la producción acumulada entre enero y abril, mostró una caída de 13,0 por ciento.

Cajamarca: Producción Minera ^{1/} (Var. % real respecto al mismo periodo del año anterior)

	Estructura		Abril				Enero - Abril		
	Porcentual		2018	Var. %	Contribución %	2018	Var. %	Contribución %	
	2016 ^{2/}								
Oro (Onzas troy)	80,2		70 551	-9,5	-7,3	270 525	-18,6	-14,7	
Cobre (TMF)	18,2		3 034	11,3	2,5	10 717	7,7	1,5	
Plata (Onzas troy)	1,6		104 043	3,3	0,1	448 873	10,9	0,2	
SECTOR MINERÍA ^{2/}	100,0			-4,7	-4,7		-13,0	-13,0	

^{1/} Cifras preliminares.

^{2/} A precios de 2007.

Fuente: Ministerio de Energía y Minas.

Elaboración: BCRP, Sucursal Trujillo. Departamento de Estudios Económicos.

- La **producción minera** cayó 4,7 por ciento en abril, básicamente, por la menor extracción de oro (-7,3 por ciento) Gold Fields La Cima S.A. (-30,2 por ciento) y Minera La Zanja S.R.L. (-54,7 por ciento). Por otro lado, la producción de cobre y plata aumentaron 11,3 por ciento y 3,3 por ciento, respectivamente.
- La **cotización promedio del oro** en abril fue de US\$/oz.tr. 1 303, cifra inferior en 2,4 por ciento a la registrada el mes anterior. Este resultado se asoció a los menores riesgos políticos y a al fortalecimiento del dólar.

Cajamarca: Evolución de la producción minera ^{1/} (Var.% real respecto a similar mes del año anterior)

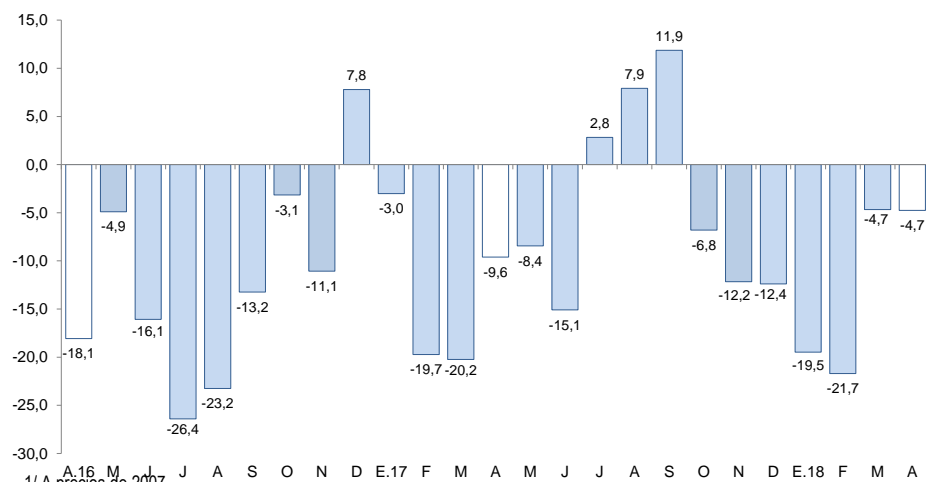

^{1/} A precios de 2007

Fuente: MINEM

Cotización internacional de oro (US\$/oz.tr. promedio mensual – London Metal Exchange)

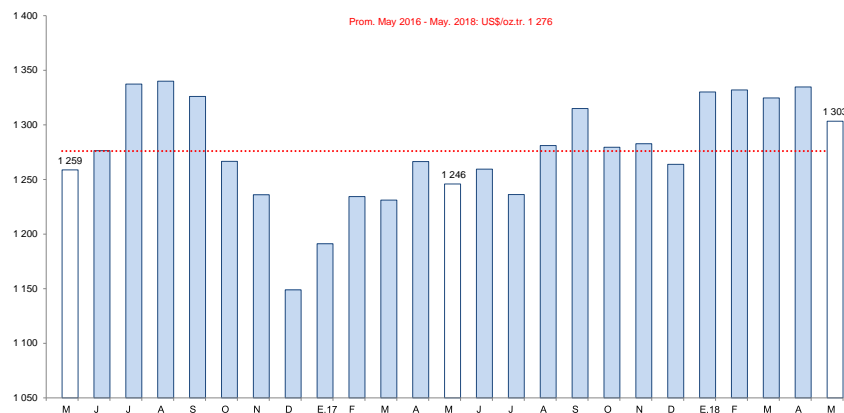

Fuente: Bloomberg.

En abril, la actividad manufacturera creció 21,4 por ciento interanual por la mayor producción de lácteos (43,8 por ciento) y sustancias químicas básicas (15,4 por ciento). En los cuatro primeros meses del año el sector creció 2,5 por ciento.

Cajamarca: Producción manufacturera

(Variación % real respecto al mismo periodo del año anterior)

Ramas de actividad	Estructura porcentual 2016 ^{2/}	Abril		Enero - Abril	
		Var.%	Contribución ^{3/}	Var.%	Contribución ^{3/}
Productos Lácteos	61,1	43,8	26,2	6,6	4,6
Queso	47,3	34,7	18,1	2,8	1,7
Mantequilla	0,3	-33,8	-0,2	-27,9	-0,1
Yogurt	1,2	-4,5	-0,1	-6,7	-0,1
Manjarblanco	12,3	144,6	8,3	45,7	3,1
Productos de Molinería	36,3	-12,4	-4,6	-5,9	-1,6
Arroz pilado	36,3	-12,4	-4,6	-5,9	-1,6
Bebidas no Alcohólicas	2,4	-9,5	-0,3	-17,3	-0,5
Agua embotellada	2,4	-9,5	-0,3	-17,3	-0,5
Sustancias Químicas Básicas	0,2	15,4	0,1	12,0	0,0
Oxígeno	0,2	15,4	0,1	12,0	0,0
SECTOR MANUFACTURERA	100,0	21,4	21,4	2,5	2,5

1/ Cifras preliminares.

2/ A precios de 1994.

3/ En puntos porcentuales.

Fuente: Ministerio de Agricultura y Riego y empresas industriales.

Elaboración: BCRP, Sucursal Trujillo. Departamento de Estudios Económicos.

- Entre enero y abril del presente año, la manufactura acumuló una tasa de crecimiento de 2,5 por ciento sustentada, principalmente por la mayor producción de lácteos (6,6 por ciento).

- En abril, la **actividad manufacturera** creció 21,4 por ciento con relación al mes análogo de 2017, siendo el segundo consecutivo que presenta un positivo desempeño (en marzo creció 7,8 por ciento). Este comportamiento se sustenta, principalmente, en la industria de lácteos cuya producción aumentó 43,8 por ciento, particularmente de manjar blanco (144,6 por ciento) y quesos (34,7 por ciento) por factores de demanda. Las otras ramas industriales mostraron comportamientos diferenciados: la industria química básica (oxígeno) aumentó 15,4 por ciento; en tanto que la de arroz pilado y de bebidas no alcohólicas (agua embotellada) presentaron reducciones de 12,4 por ciento y 9,5 por ciento, respectivamente.

Cajamarca: Evolución de la producción manufacturera

(Variación % real respecto al mismo mes del año anterior)

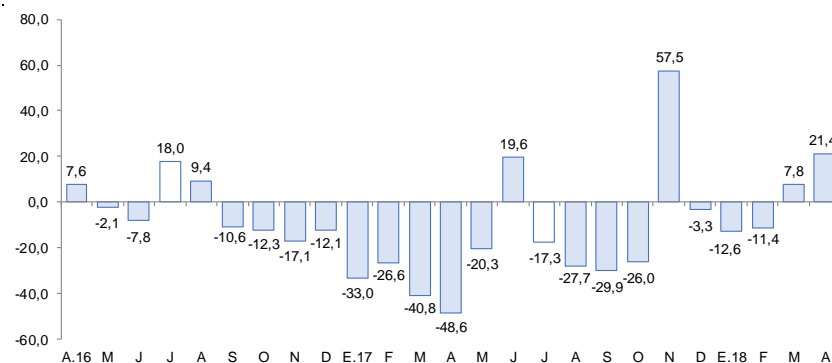

Fuente: Ministerio de Agricultura y Riego y empresas industriales.

En el sector construcción, los despachos de cemento aumentaron en abril 38,8 por ciento interanual y acumulan en el período enero-abril de 2018 un crecimiento de 24,1 por ciento.

Cajamarca: Evolución de los despachos de cemento (Var.% respecto a similar mes del año anterior)

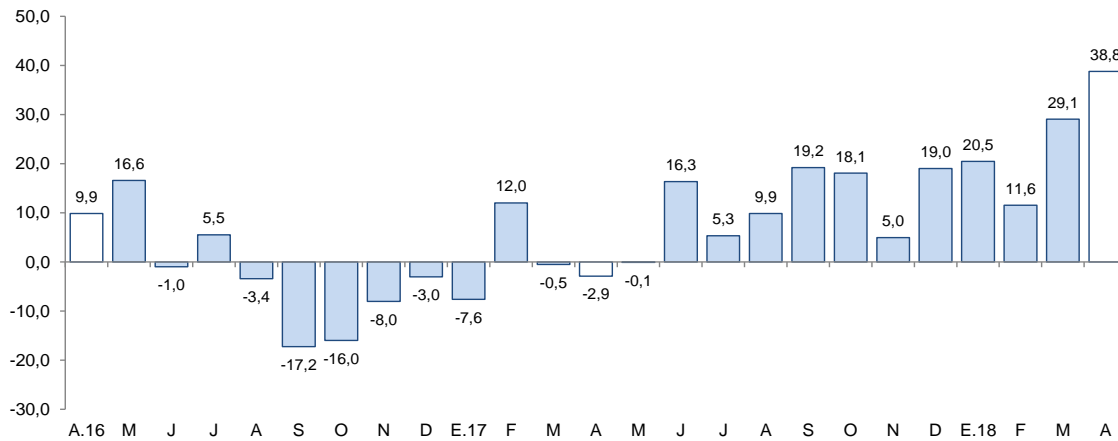

Fuente: Cementos Pacasmayo S.A.A.

- Los **despachos de cemento** registraron en abril un aumento de 38,8 por ciento interanual, atribuido al mayor avance físico de diversas obras públicas, así como de la mayor inversión privada orientada a la minería, particularmente realizada por la empresa Yanacocha (proyecto Quecher Main); adicionalmente, por la ejecución de pequeñas obras (autoconstrucción).

Las exportaciones del departamento de Cajamarca alcanzaron los US\$ 193 millones en abril, cifra superior en 29,3 por ciento respecto a similar mes del año previo. Las tradicionales aumentaron 30,2 por ciento, mientras que las no tradicionales atenuaron el crecimiento total con una caída de 57,4 por ciento en el mismo periodo.

Cajamarca: Exportaciones por grupo de productos ^{1/}

(Valor FOB en millones de US\$)

TIPO	Abril			Enero - Abril		
	2017	2018	Var. %	2017	2018	Var. %
Productos Tradicionales	148	193	30,2	640	674	5,3
Agrícolas	2	3	48,1	25	38	51,3
Mineros	146	190	30,0	615	636	3,4
Productos No Tradicionales	1	1	-57,4	2	1	-65,2
Agropecuarios	1	0	-40,1	1	0	-64,0
Químicos	0	0	-	0	0	482,7
Productos mineros no metálicos	1	0	-100,0	1	0	-100,0
Otros	0	0	88,2	0	0	589,7
TOTAL ^{2/}	149	193	29,3	642	675	5,1

^{1/} Cifras preliminares.

^{2/} Debido al redondeo de los datos parciales, los totales pueden diferir de la suma de las partes.

Fuente: SUNAT.

Elaboración: BCRP. Sucursal Trujillo. Departamento de Estudios Económicos.

- En las **exportaciones tradicionales** (US\$ 193 millones), que representaron el 99,7 por ciento del total exportado en el mes, aumentaron las ventas de productos mineros (30,0 por ciento), básicamente, por mayores exportaciones de cobre, cuyo crecimiento se explica por un efecto base importante en el mes; por otra parte, las menores exportaciones de oro (-11,8 por ciento) atenuaron el crecimiento del sector. Asimismo, las exportaciones agrícolas, crecieron por mayores ventas de café (48,1 por ciento).
- Las exportaciones del primer cuatrimestre, en términos de valores, se concentraron en tres países, que adquieren en conjunto el 73,7 por ciento del total. Los principales mercados de destino lo conforman Bolivia (35,6 por ciento), seguido de Suiza (20,2 por ciento) y Estados Unidos (17,9 por ciento); para los tres países destaca el oro como principal producto exportado.

El saldo del crédito otorgado por las instituciones financieras a abril (S/ 3 611 millones) registró un crecimiento interanual de 12,7 por ciento. Lo otorgado en moneda nacional creció 13,5 por ciento y en moneda extranjera disminuyó 5,0 por ciento.

Cajamarca: Crédito

(Saldos a fin de periodo en millones de soles)

Instituciones	Abril			
	2017	2018	Estructura %	Var. %
Banco de la Nación ^{1/}	165	203	5,6	23,0
Agrobanco ^{2/}	60	30	0,8	-49,1
Banca Múltiple	1 991	2 223	61,6	11,7
Instituciones No Bancarias	990	1 154	32,0	16,6
Cajas Municipales	658	763	21,1	16,0
Cajas Rurales	33	38	1,1	17,5
Edpymes	13	20	0,5	49,3
Empresas Financieras	286	333	9,2	16,4
TOTAL ^{3/}	3 206	3 611	100,0	12,7
En M/N	3 053	3 466	96,0	13,5
En M/E	153	145	4,0	-5,0

1/ Considera solo los créditos de consumo e hipotecario.

2/ No considera los créditos a las demás empresas del sistema financiero.

3/ Debido al redondeo de los datos parciales, los totales pueden diferir de la suma de las partes.

Fuente: Superintendencia de Banca, Seguros y AFP (SBS).

Elaboración: BCRP, Sucursal Trujillo. Departamento de Estudios Económicos.

- La **tasa de morosidad** en marzo fue de 4,5 por ciento, menor en 0,2 puntos porcentuales que la registrada en similar mes del año anterior. En las instituciones no bancarias (4,9 por ciento), aumentó en 0,1 puntos porcentuales, por otro lado en la banca múltiple (4,4 por ciento) se redujo en 0,6 puntos porcentuales. En tanto, la morosidad en el Banco de la Nación (1,1 por ciento) fue mayor en 0,1 puntos porcentuales que la registrada en marzo 2017.

Cajamarca: Evolución del crédito

(Var.% respecto a similar mes del año anterior)

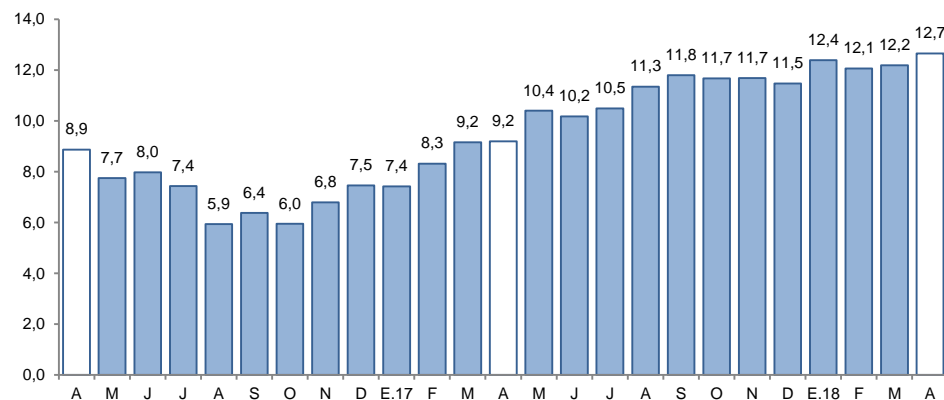

Fuente: Superintendencia de Banca, Seguros y AFP (SBS).

Cajamarca: Tasa de morosidad ^{1/}

(Porcentaje)

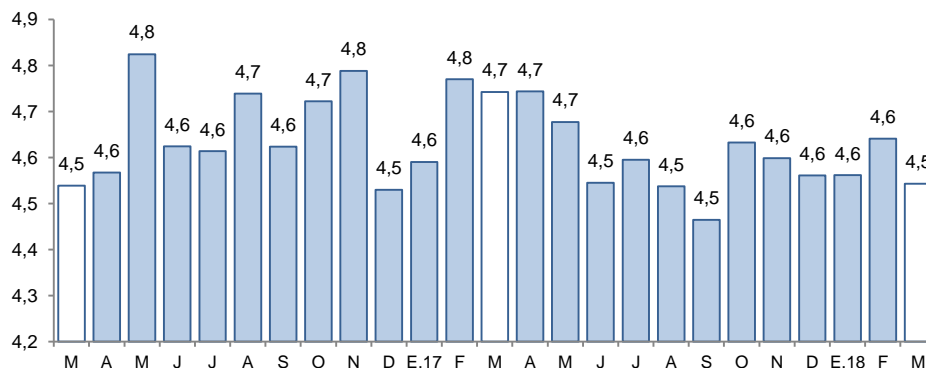

1/ Morosidad = (créditos vencidos + créditos en cobranza judicial) / colocaciones brutas.

Fuente: Superintendencia de Banca, Seguros y AFP (SBS).

El saldo de los depósitos en las instituciones financieras en Cajamarca a abril, ascendió a S/ 2 240 millones, lo que significó un crecimiento de 4,4 por ciento interanual.

Cajamarca: Depósitos

(Saldos a fin de periodo en millones de soles)

Instituciones	Abril		Estructura %	Var. %
	2017	2018		
Banco de la Nación	566	593	26,5	4,9
Banca Múltiple	1 182	1 155	51,5	-2,3
Instituciones No Bancarias	398	492	22,0	23,7
Cajas Municipales	320	403	18,0	26,1
Cajas Rurales	3	4	0,2	10,2
Empresas Financieras	75	85	3,8	13,9
TOTAL ^{1/}	2 146	2 240	100,0	4,4
Depósitos a la vista	678	577	25,8	-14,9
Depósitos de ahorro	899	1 011	45,1	12,5
Depósitos a plazo	568	652	29,1	14,7
En MN	1 696	1 899	84,7	12,0
En M/E	450	342	15,3	-24,0

1/ Debido al redondeo de los datos parciales, los totales pueden diferir de la suma de las partes.

Fuente: Superintendencia de Banca, Seguros y AFP (SBS).

Elaboración: BCRP, Sucursal Trujillo. Departamento de Estudios Económicos.

- Por **tipo de institución**, los depósitos en la banca múltiple, que representan el 51,5 por ciento de los depósitos totales, disminuyeron 2,3 por ciento; mientras que en las instituciones no bancarias, aumentaron 23,7 por ciento, impulsados por las cajas municipales (26,1 por ciento), las empresas financieras (13,9 por ciento) y las cajas rurales (10,2 por ciento). En tanto, los depósitos en el Banco de la Nación, que cuentan con una participación del 26,5 por ciento en los depósitos totales, aumentaron en 4,9 por ciento interanual.

Cajamarca: Evolución de los depósitos

(Var.% respecto a similar mes del año anterior)

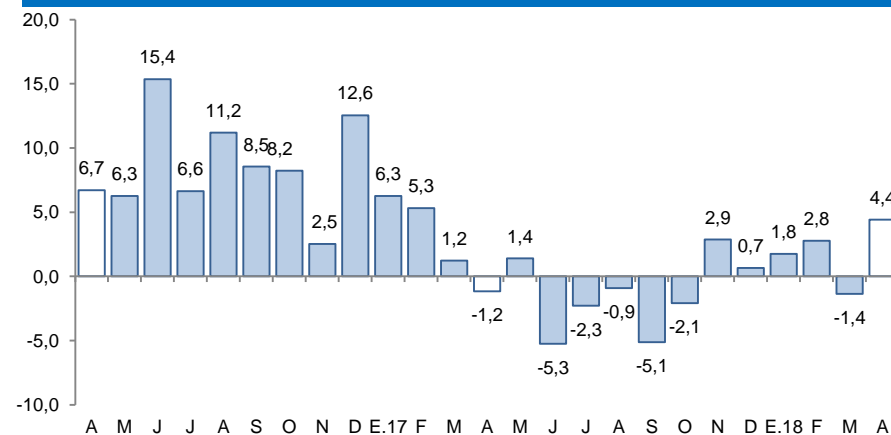

Fuente: Superintendencia de Banca, Seguros y AFP (SBS).

La inversión pública en abril (S/ 87 millones) tuvo un avance de 18,8 por ciento, en términos reales, debido al mayor gasto ejecutado por el Gobierno Nacional y el Gobierno Regional. En el primer cuatrimestre del 2018, la inversión pública disminuyó 3,1 por ciento interanual.

Cajamarca: Inversión pública ^{1/}

(En millones de soles)

Niveles de gobierno	Abril			Enero - Abril		
	2017	2018	Var. %real	2017	2018	Var. %real
Gobierno Nacional	7	21	175,2	40	58	45,4
Gobierno Regional	9	19	100,2	30	50	66,1
Gobiernos locales	57	48	-15,1	201	156	-23,0
Total	73	87	18,8	271	264	-3,1

1/ Información actualizada al 30 de abril de 2018.

Fuente: Ministerio de Economía y Finanzas (MEF).

Elaboración: BCRP, Sucursal Trujillo. Departamento de Estudios Económicos.

Cajamarca: Evolución de la inversión pública

(Var.% real respecto a similar mes del año anterior)

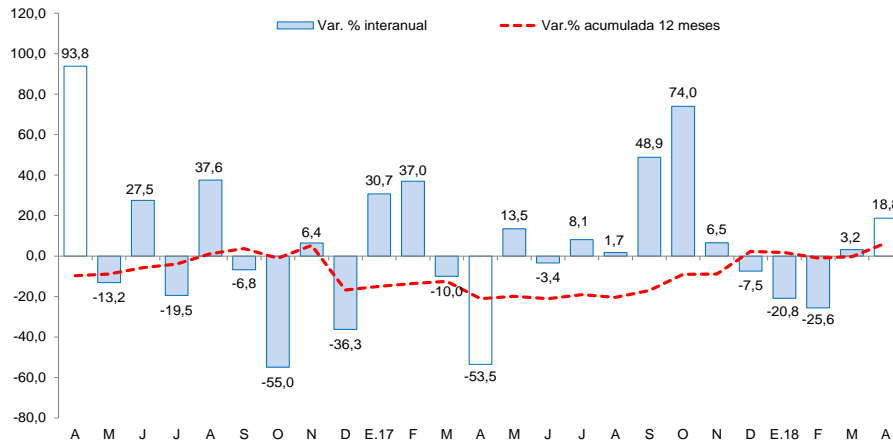

Fuente: Ministerio de Economía y Finanzas (MEF).

- La **inversión pública** creció 18,8 por ciento interanual en abril, por mayores montos invertidos por el Gobierno Nacional (175,2 por ciento) y el Gobierno Regional (100,2 por ciento), mientras que la ejecución de los gobiernos locales disminuyó en 15,1 por ciento. Entre enero y abril, la inversión registró una caída de 3,1 por ciento, explicada por la menor ejecución de los gobiernos locales (-23,0 por ciento), que contrarrestó el crecimiento del Gobierno Regional (66,1 por ciento) y del Gobierno Nacional (45,4 por ciento).
- Entre los principales proyectos que el **Gobierno Nacional** desembolsó en el mes destacan: “Construcción de puente sobre el río Chinchipe en el C.P Puerto Chinchipe, distrito de San José de Lourdes, provincia de San Ignacio” (S/ 3,1 millones), “Instalación del sistema eléctrico rural Pomahuaca - Bellavista - San Ignacio” (S/ 2,6 millones) y “Rehabilitación y mejoramiento de la carretera PE-3N Longitudinal de la Sierra Norte, tramo Cochabamba - Cutervo - Santo Domingo de la Capilla - Chiple” (S/ 2,4 millones).
- El **Gobierno Regional** ha desembolsado en marzo: “Construcción e implementación del Hospital II-2 de Jaén” (S/ 3,1 millones), “Mejoramiento y ampliación del servicio educativo de la institución educativa secundaria Sagrado Corazón de la ciudad de Jaén, distrito de Jaén, provincia de Jaén” (S/ 1,7 millones) y “Mejoramiento y ampliación de los servicios turísticos del mirador ecológico Chancaybaños, distrito de Chancaybaños, provincia de Santa cruz” (S/ 1,0 millones).
- Por su parte, los **Gobiernos Locales** ejecutaron en el mes: “Mejoramiento del servicio de la transitabilidad del tramo de la carretera Emp. ruta PE-3N Las Juntas - Callayuc - Cumbe, distrito de Callayuc, provincia de Cutervo” (S/ 2,1 millones), “Mejoramiento del servicio educativo escolarizado del nivel inicial en las localidades de Pichugan, Cercado de Chiguirip, La Torre, Tuspon, Tugusa, distrito de Chiguirip, provincia de Chota” (S/ 1,6 millones) y “Mejoramiento a nivel de asfaltado de la carretera CA-507: Emp. PE-5N San Ignacio-Rumipite, tramo I: cruce Tamborapa - La Coipa, distrito de La Coipa, provincia de San Ignacio” (S/ 1,5 millones).