

**BANCO CENTRAL DE RESERVA DEL PERÚ**  
SUCURSAL TRUJILLO



**CAJAMARCA: Síntesis de Actividad Económica  
Noviembre 2017<sup>1</sup>**

**Departamento de Estudios Económicos**

*El Banco Central de Reserva del Perú (BCRP) considera importante presentar un conjunto de indicadores sectoriales de la actividad económica regional, cuya base estadística es recopilada de las siguientes fuentes de información: INEI, MINAGRI, MINEM, PRODUCE, SBS, SUNAT, MEF y empresas.*

---

<sup>1</sup> En la elaboración de este informe participaron (en orden alfabético): Iván Cosavalente, Alfredo Miranda, Jonathan Rosas y Eric Torres.

## ÍNDICE

	<i>Página</i>
<b>RESUMEN EJECUTIVO.....</b>	<b>3</b>
<b>I. ACTIVIDAD PRODUCTIVA.....</b>	<b>5</b>
1. Actividad primaria.....	5
1.1 Sector agropecuario.....	5
1.2 Sector minería.....	6
2. Otros indicadores sectoriales.....	7
2.1 Sector manufactura.....	7
2.2 Sector construcción.....	9
<b>II. SECTOR EXTERNO.....</b>	<b>9</b>
1. Exportaciones.....	9
<b>III. CRÉDITOS Y DEPÓSITOS.....</b>	<b>10</b>
1. Créditos.....	10
2. Depósitos.....	11
<b>IV. EJECUCIÓN DEL PRESUPUESTO PÚBLICO.....</b>	<b>13</b>
1. Ejecución del Presupuesto del Gasto No Financiero.....	13
<b>V. ANEXOS.....</b>	<b>16</b>

## RESUMEN EJECUTIVO

---

### Principales hechos de importancia

- En la **actividad primaria**, la producción agropecuaria registró un incremento de 19,0 por ciento; por el contrario, el sector minero cayó 12,2 por ciento interanual en noviembre.
- En lo referente a **otros indicadores de la actividad económica** del departamento, mostraron crecimientos: la producción industrial (54,6 por ciento), el crédito total (11,7 por ciento), la inversión pública (6,5 por ciento) y los despachos de cemento (5,0 por ciento). Por el contrario, se observó una caída en las exportaciones (-4,3 por ciento).

### Actividad primaria

- La **producción agropecuaria** en noviembre aumentó 19,0 por ciento interanual, por la mayor producción agrícola (40,0 por ciento) y pecuaria (1,4 por ciento).
- El **sector minero** mostró una caída de 12,2 por ciento como resultado de la menor producción de oro (-13,8 por ciento) y cobre (-9,8 por ciento), que contrarrestaron el crecimiento en la extracción de plata (47,4 por ciento).

### Otros indicadores de actividad económica

- En noviembre, la **actividad manufacturera** creció 54,6 por ciento interanual debido, principalmente, a la mayor producción de arroz pilado (146,0 por ciento); y en menor medida, de productos lácteos (2,9 por ciento). Sin embargo, en el periodo enero-noviembre, la manufactura muestra un retroceso de 17,2 por ciento.
- En el sector construcción, los **despachos de cemento** aumentaron en noviembre 5,0 por ciento interanual y en el periodo acumulado a noviembre un incremento de 7,0 por ciento.
- En el departamento de Cajamarca, las **exportaciones** realizadas por distintos puntos de embarque del país sumaron US\$ 196 millones en noviembre, menores en 4,3 por ciento respecto a similar mes de 2016. Las no tradicionales disminuyeron 95,7 por ciento; y las tradicionales, 2,0 por ciento.
- El saldo del **crédito directo** otorgado por las instituciones financieras a noviembre (S/ 3 458 millones) registró un crecimiento interanual de 11,7 por ciento. Lo otorgado en moneda nacional creció 11,9 por ciento y en moneda extranjera, 8,3 por ciento.
- La **inversión pública** en noviembre (S/ 137 millones) aumentó 6,5 por ciento, en términos reales, impulsada por la mayor inversión ejecutada por el Gobierno Regional y por el Gobierno Nacional. Entre enero y noviembre del presente año, la inversión pública acumuló un aumento de 6,3 por ciento interanual.

**CUADRO N° 01**  
**CAJAMARCA: OTROS INDICADORES DE ACTIVIDAD ECONÓMICA**  
 (Variación % respecto a similar mes del año anterior)

	Jun.17	Jul.17	Ago.17	Set.17	Oct.17	Nov.17
Producción industrial <sup>1/</sup>	↑ 19,2	↓ -14,7	↓ -24,1	↓ -32,1	↓ -8,7	↑ 54,6
Despacho de cemento <sup>1/</sup>	↑ 16,3	↑ 5,3	↑ 9,9	↑ 19,2	↑ 18,1	↑ 5,0
Exportaciones	↓ -25,8	↓ -16,2	↑ 9,4	↑ 20,6	↑ 9,8	↓ -4,3
Crédito total	↑ 10,1	↑ 10,5	↑ 11,3	↑ 11,8	↑ 11,7	↑ 11,7
Inversión pública <sup>1/</sup>	↓ -3,4	↑ 8,1	↑ 1,7	↑ 49,0	↑ 74,0	↑ 6,5

<sup>1/</sup> En términos reales.

Fuentes: BCRP - Sucursal Trujillo, SUNAT y MEF.

## I. ACTIVIDAD PRODUCTIVA

### 1. Actividad primaria

#### 1.1 Sector agropecuario

- La **actividad agropecuaria** mostró resultado favorable en el mes, después de tres meses de bajo desempeño. Creció 19,0 por ciento interanual en noviembre, como resultado de la mayor producción agrícola (40,0 por ciento) y pecuaria (1,4 por ciento). Sin embargo, en lo que va del año (enero-noviembre), el sector acumuló una disminución de 2,9 por ciento.
- El aumento de la **producción agrícola**, se debe a la mayor oferta de los cultivos orientados al mercado interno (43,1 por ciento), donde los principales productos que contribuyeron a este resultado son, principalmente, arroz cáscara (146,0 por ciento) y papa (22,7 por ciento), en ambos casos por mayores áreas cosechadas. Por otro lado, los cultivos orientados al mercado externo y agroindustria tuvieron una disminución de 0,2 por ciento, donde se registró menor producción de palta (-58,1 por ciento) y maíz amarillo duro (-7,8 por ciento); en ambos casos, debido a un bajo rendimiento en campo.

**CUADRO N° 02**  
**CAJAMARCA: SECTOR AGROPECUARIO <sup>1/</sup>**  
(Miles de toneladas)

Subsectores	Estructura Porcentual 2015 <sup>2/</sup>	Noviembre				Enero - Noviembre			
		2016	2017	Var.%	Contribución %	2016	2017	Var.%	Contribución %
<b>AGRÍCOLA</b>	<b>61,0</b>			<b>40,0</b>	<b>18,2</b>			<b>-4,2</b>	<b>-2,6</b>
Orientada al mercado externo y agroindustria <sup>2/</sup>	18,3			-0,2	0,0			3,8	0,7
Café	15,0	0,0	0,0	4/	0,2	48,2	51,3	6,5	1,0
Maíz amarillo duro	2,6	3,4	3,2	-7,8	-0,2	60,5	51,8	-14,4	-0,4
Palta	0,3	0,2	0,1	-58,1	-0,2	4,2	5,1	22,6	0,1
Cacao	0,3	0,1	0,1	50,0	0,2	0,9	0,9	2,0	0,0
Orientada al mercado interno <sup>2/</sup>	42,6			43,1	18,2			-7,8	-3,3
Arroz cáscara	10,4	12,0	29,4	146,0	16,6	184,2	183,2	-0,5	-0,1
Papa	9,1	22,4	27,5	22,7	2,7	291,6	252,6	-13,4	-1,2
Maíz amiláceo	2,2	0,0	0,0	0,0	0,0	28,3	19,1	-32,7	-0,8
Frijol grano seco	2,0	0,2	0,1	-39,2	-0,2	15,5	10,8	-30,2	-0,6
Trigo	1,5	0,0	0,0	62,5	0,0	27,7	28,7	3,7	0,1
Yuca	1,4	5,9	5,9	0,0	0,0	55,9	52,9	-5,3	-0,1
Arveja grano seco	1,3	2,3	2,1	-8,1	-0,3	14,1	13,3	-5,7	-0,1
Alfalfa	1,3	11,8	10,7	-9,4	-0,2	158,5	150,5	-5,1	-0,1
Arveja grano verde	1,0	0,0	0,1	0,0	0,0	18,6	16,2	-13,2	-0,1
<b>PECUARIA</b>	<b>39,0</b>			<b>1,4</b>	<b>0,8</b>			<b>-0,7</b>	<b>-0,3</b>
Leche	19,0	27,0	28,8	6,6	1,7	324,6	328,7	1,3	0,2
Carne de vacuno <sup>3/</sup>	14,9	2,1	2,1	-1,4	-0,3	24,8	24,4	-1,5	-0,2
Carne de porcino <sup>3/</sup>	2,0	0,5	0,5	-1,8	-0,1	6,1	5,9	-2,8	-0,1
Carne de ovino <sup>3/</sup>	1,2	0,1	0,1	-8,5	-0,1	1,4	1,1	-15,6	-0,2
Carne de ave <sup>3/</sup>	1,1	0,4	0,3	-13,0	-0,3	3,3	3,3	-0,5	0,0
Huevo	0,6	0,2	0,2	-24,1	-0,2	2,5	2,2	-12,8	-0,1
<b>SECTOR AGROPECUARIO</b>	<b>100,0</b>			<b>19,0</b>	<b>19,0</b>			<b>-2,9</b>	<b>-2,9</b>

Nota: Debido al redondeo de los datos parciales, los totales pueden diferir de la suma de las partes.

1/ Cifras preliminares.

2/ A precios de 2007.

3/ Peso neto.

4/ Variación superior a 1 000 por ciento

Fuente: Ministerio de Agricultura y Riego.

Elaboración: BCRP, Sucursal Trujillo. Departamento de Estudios Económicos.

- El resultado positivo de la **actividad pecuaria** se sustenta, únicamente, en la mayor producción de leche (6,6 por ciento).
- En lo referente al avance de las siembras de la nueva campaña agrícola 2017-2018, al mes de noviembre se registró la instalación de 89,7 mil hectáreas, área mayor en 36,8 por ciento respecto a igual periodo de la anterior campaña. Entre los cultivos que registraron las mayores superficies sembradas en términos absolutos, se encuentran: maíz amiláceo (14 292 has.), frijol grano seco (4 089 has.), papa (2 948 has.) y maíz amarillo duro (1 613 has.), principalmente.

**CUADRO N° 03**  
**CAJAMARCA: SUPERFICIE SEMBRADA <sup>1/</sup>**  
(Hectáreas)

	Campaña agrícola <sup>2/</sup>		Variación	
	2016/2017	2017/2018	Absoluta	Porcentual
<b>CULTIVOS TRANSITORIOS</b>	<b>65 544</b>	<b>89 656</b>	<b>24 112</b>	<b>36,8</b>
Arroz	2 748	3 048	300	10,9
Cebada	679	1 201	522	76,9
Frijol grano seco	7 885	11 974	4 089	51,9
Maíz amarillo duro	4 296	5 909	1 613	37,5
Maíz amiláceo	21 147	35 439	14 292	67,6
Papa	10 047	12 995	2 948	29,3
Trigo	1 157	1 564	407	35,2
Otros	17 585	17 527	- 58	-0,3
<b>CULTIVOS PERMANENTES</b>	<b>0</b>	<b>0</b>	<b>0</b>	<b>0,0</b>
Café	0	0	0	0,0
<b>Total</b>	<b>65 544</b>	<b>89 656</b>	<b>24 112</b>	<b>36,8</b>

1/ Cifras preliminares.

2/ De agosto a noviembre

Fuente: Gerencia Regional de Agricultura- Cajamarca.

Elaboración: BCRP, Sucursal Trujillo. Departamento de Estudios Económicos.

## 1.2 Sector minería

- La **producción minera** disminuyó 12,2 por ciento interanual en noviembre, debido a la menor extracción de oro (-13,8 por ciento) y cobre (-9,8 por ciento), siendo el aporte del primer mineral al resultado del sector de 11,0 puntos porcentuales.
- El resultado negativo registrado en la producción de oro obedece, principalmente, a la menor extracción de las empresas: Minera Yanacocha S.R.L. (-29,6 por ciento) y Minera La Zanja S.A. (-8,6 por ciento).
- El sector acumuló de enero a noviembre una caída de 7,0 por ciento, explicada por la menor producción de oro (-8,8 por ciento) y cobre (-0,7 por ciento).

**CUADRO N° 04**  
**SECTOR MINERÍA <sup>1/</sup>**  
(Variación % real respecto a similar periodo del año anterior)

	Estructura Porcentual 2015 <sup>2/</sup>	Noviembre		Enero - Noviembre			
		2017	Var.%	Contribución %	2017	Var.%	Contribución %
Oro (Onzas troy)	82,8	87 229	-13,8	-11,0	969 929	-8,8	-7,1
Cobre (TMF)	15,2	2 603	-9,8	-1,8	28 876	-0,7	-0,1
Plata (Onzas troy)	1,9	153 573	47,2	0,7	1 368 591	12,1	0,2
<b>SECTOR MINERÍA <sup>2/</sup></b>	<b>100,0</b>		<b>-12,2</b>	<b>-12,2</b>		<b>-7,0</b>	<b>-7,0</b>

1/ Cifras preliminares.

2/ A precios de 2007.

Fuente: Ministerio de Energía y Minas.

Elaboración: BCRP, Sucursal Trujillo. Departamento de Estudios Económicos.

**GRÁFICO N° 01**  
**CRECIMIENTO DE LA PRODUCCIÓN MINERA**  
(Variación % real respecto a similar mes del año anterior)

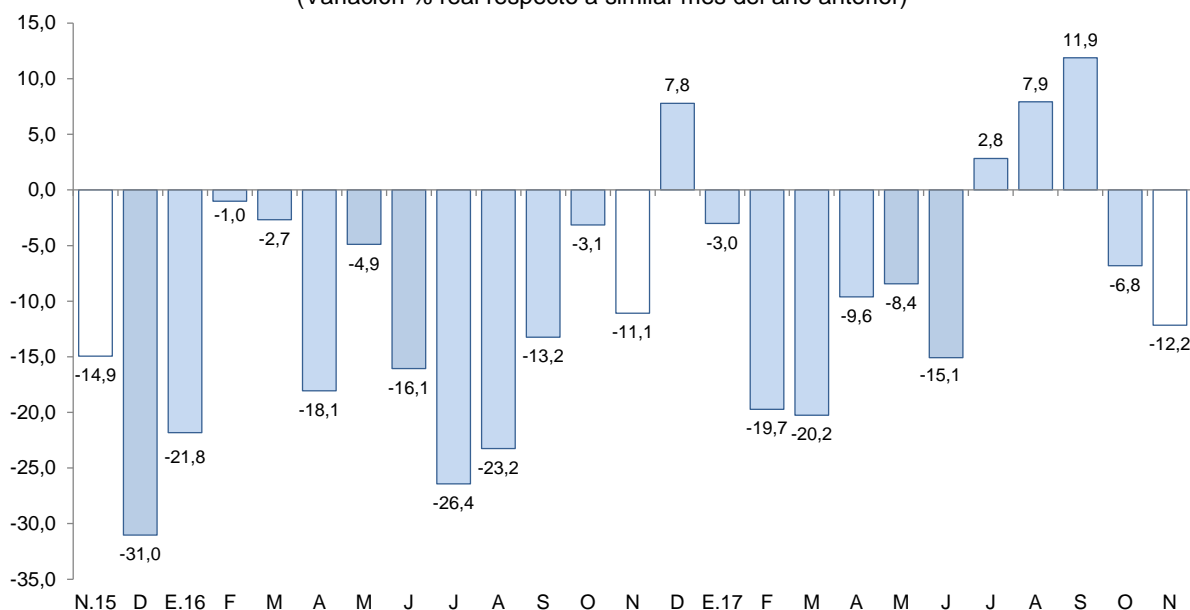

Fuente: MINEM.  
Elaboración: BCRP, Sucursal Trujillo, Departamento de Estudios Económicos.

- La **cotización promedio del oro** en diciembre de 2017 fue de US\$/oz.tr. 1 264, cifra inferior en 1,5 por ciento respecto al mes anterior. Esta disminución es explicada, principalmente, por la depreciación del dólar y las expectativas de alza de las tasas de la Fed.

**GRÁFICO N° 02**  
**COTIZACIÓN INTERNACIONAL DE ORO**  
(London Metal Exchange - US\$/oz.tr.)

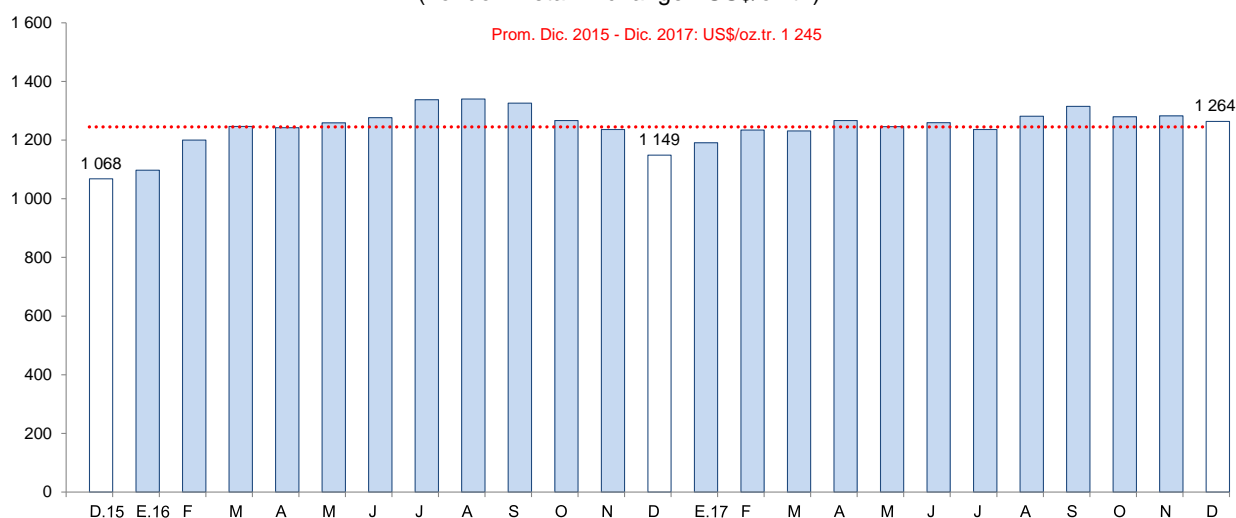

Fuente: Bloomberg.

## 2. Otros indicadores sectoriales

### 2.1 Sector manufactura

- La **actividad manufacturera** creció 54,6 por ciento respecto a similar mes de 2016, luego de haber registrado desde inicios de año (excepto junio) tasas negativas de crecimiento. Este resultado se sustenta, en mayor medida, en la industria molinera de arroz pilado, cuyo nivel de producción aumentó 146,0 por ciento, debido a las mayores cosechas estacionales de arroz

cáscara en las principales provincias productoras de Cajamarca (Jaén y San Ignacio). De igual modo, contribuyó en el crecimiento del sector la mayor producción de lácteos (2,9 por ciento), particularmente en la línea de quesos (10,3 por ciento) asociada a una mayor demanda. El resto de industrias como la de bebidas no alcohólicas (agua embotellada) y la de sustancias químicas básicas (oxígeno), redujeron su producción en 26,0 por ciento y 5,6 por ciento, respectivamente.

- En el transcurso de enero a noviembre, la manufactura acumuló una disminución de 17,2 por ciento sustentada, principalmente por la menor producción de lácteos (-27,2 por ciento).

**CUADRO N° 05**  
**CAJAMARCA: SECTOR MANUFACTURA <sup>1/</sup>**  
(Variación % real respecto a similar periodo del año anterior)

Ramas de actividad	Estructura porcentual 2015 <sup>2/</sup>	Noviembre		Enero - Noviembre	
		Var.%	Contribución <sup>3/</sup>	Var.%	Contribución <sup>3/</sup>
<b>Productos Lácteos</b>	<b>61,1</b>	<b>2,9</b>	<b>1,7</b>	<b>-27,2</b>	<b>-16,5</b>
Queso	47,2	10,3	4,8	-22,1	-10,4
Mantequilla	0,4	-19,9	-0,1	-17,2	-0,1
Yogurt	1,7	-12,1	-0,2	-28,2	-0,3
Manjarblanco	11,8	-24,2	-2,8	-46,8	-5,7
<b>Productos de Molinería</b>	<b>36,2</b>	<b>146,0</b>	<b>53,8</b>	<b>0,0</b>	<b>0,0</b>
Arroz pilado	36,2	146,0	53,8	0,0	0,0
<b>Bebidas no Alcohólicas</b>	<b>2,5</b>	<b>-26,0</b>	<b>-0,9</b>	<b>-28,0</b>	<b>-0,7</b>
Agua embotellada	2,5	-26,0	-0,9	-28,0	-0,7
<b>Sustancias Químicas Básicas</b>	<b>0,2</b>	<b>-5,6</b>	<b>0,0</b>	<b>5,3</b>	<b>0,0</b>
Oxígeno	0,2	-5,6	0,0	5,3	0,0
<b>SECTOR MANUFACTURA</b>	<b>100,0</b>	<b>54,6</b>	<b>54,6</b>	<b>-17,2</b>	<b>-17,2</b>

1/ Cifras preliminares.

2/ A precios de 1994.

3/ En puntos porcentuales.

Fuente: Ministerio de Agricultura y Riego y empresas industriales.

Elaboración: BCRP, Sucursal Trujillo. Departamento de Estudios Económicos.

**GRÁFICO N° 03**  
**CAJAMARCA: EVOLUCIÓN DE LA PRODUCCIÓN MANUFACTURERA**  
(Variación % real respecto a similar mes del año anterior)

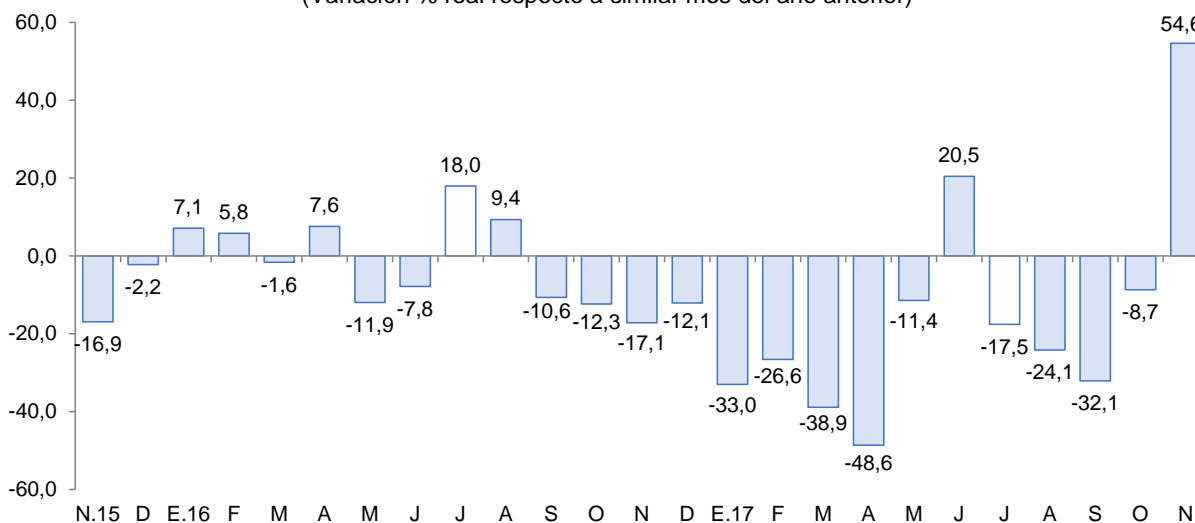

Fuente: Ministerio de Agricultura y Riego y empresas industriales



## 2.2 Sector construcción

- En noviembre, los **despachos de cemento** aumentaron 5,0 por ciento interanual, continuando en ascenso por sexto mes consecutivo. Este comportamiento se atribuye al mayor avance físico de obras públicas, ampliación de centros comerciales y a la ejecución de pequeñas obras (autoconstrucción). En el periodo enero-noviembre, los despachos totalizaron un volumen de 233,8 mil toneladas, lo que significó un incremento de 7,0 por ciento con relación a lo registrado en análogo periodo de 2016 (218,5 mil Tm.).

**GRÁFICO N° 04**  
**CAJAMARCA: EVOLUCIÓN DE DESPACHOS DE CEMENTO**  
(Variación % real respecto a similar mes del año anterior)

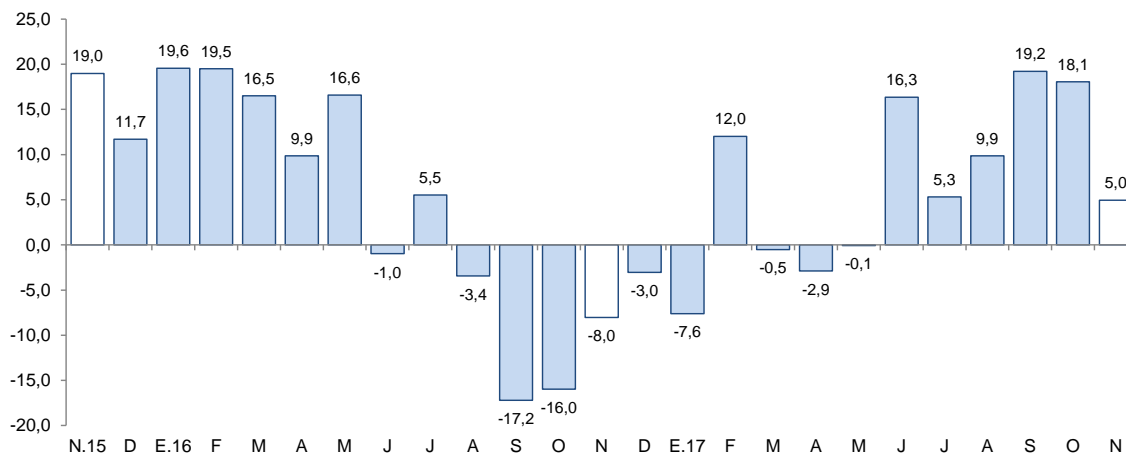

Fuente: Cementos Pacasmayo S.A.A.

## II. SECTOR EXTERNO

### 1. Exportaciones

- Las exportaciones del departamento de Cajamarca alcanzaron los US\$ 196 millones en noviembre, cifra inferior en 4,3 por ciento respecto a similar mes del año previo. Las tradicionales y no tradicionales disminuyeron 2,0 por ciento y 95,7 por ciento, respectivamente. Por su parte, las exportaciones acumuladas al mes de noviembre de 2017, alcanzaron el monto de US\$ 2 203 millones, superando en 3,3 por ciento a lo exportado en igual periodo del año anterior.
- En las **exportaciones tradicionales** (US\$ 196 millones), que representaron el 99,9 por ciento del total exportado en el mes, disminuyeron las ventas de productos mineros en 4,4 por ciento; a su vez, los productos agrícolas atenuaron esta caída con un aumento de 11,1 por ciento. En el primer grupo el resultado se explicó, básicamente, por menores exportaciones de cobre (-28,2 por ciento), el cual fue atenuado por un leve aumento en las ventas de oro (2,6 por ciento); el primero, por menor volumen embarcado (-45,4 por ciento); y el segundo, por un aumento interanual de su precio en 3,8 por ciento. En el segundo grupo, por mayores ventas de café (11,1 por ciento).
- El resultado negativo de las **exportaciones no tradicionales** del mes, es explicado por un efecto base en las ventas de productos químicos para compuestos de oro por parte de Minera Yanacocha.
- Las exportaciones acumuladas al mes de noviembre, en términos de valores, se concentró en tres países, que adquieren en conjunto el 67,7 por ciento del total. Los principales mercados de destino lo conforman Bolivia (36,4 por ciento), seguido de Suiza (21,4 por ciento) y Estados Unidos (10,0 por ciento); para los tres países destaca el oro como principal producto exportado.

**CUADRO N° 06**  
**CAJAMARCA: EXPORTACIONES POR GRUPO DE PRODUCTOS <sup>1/</sup>**  
(Valor FOB en millones de US\$)

TIPO	Noviembre			Enero - Noviembre		
	2016	2017	Var. %	2016	2017	Var. %
<b>Productos Tradicionales</b>	<b>200</b>	<b>196</b>	<b>-2,0</b>	<b>2121</b>	<b>2196</b>	<b>3,5</b>
Agrícolas	32	35	11,1	196	172	-12,1
Mineros	169	161	-4,4	1925	2023	5,1
<b>Productos No Tradicionales</b>	<b>5</b>	<b>0</b>	<b>-95,7</b>	<b>11</b>	<b>7</b>	<b>-36,0</b>
Agropecuarios	0	0	636,9	6	5	-6,2
Químicos	5	0	-100,0	5	0	-99,4
Productos mineros no metálicos	0	0	-	0	1	-
Otros	0	0	-	0	1	3/
<b>TOTAL <sup>2/</sup></b>	<b>205</b>	<b>196</b>	<b>-4,3</b>	<b>2 131</b>	<b>2 203</b>	<b>3,3</b>

1/ Cifras preliminares.

2/ Debido al redondeo de los datos parciales, los totales pueden diferir de la suma de las partes.

3/ Variación porcentual superior a 1000.

Fuente: SUNAT.

Elaboración: BCRP. Sucursal Trujillo. Departamento de Estudios Económicos.

### III. CRÉDITOS Y DEPÓSITOS <sup>2/</sup>

#### 1. Créditos

- El saldo del **crédito** en Cajamarca (S/ 3 458 millones) registró un aumento interanual de 11,7 por ciento en noviembre, por encima del crecimiento registrado en similar mes del año anterior (6,8 por ciento).

**CUADRO N° 07**  
**CAJAMARCA: CRÉDITO**  
(Saldos en millones de soles)

Instituciones	Noviembre			
	2016	2017	Estructura %	Var. %
<b>Banco de la Nación <sup>1/</sup></b>	<b>156</b>	<b>188</b>	<b>5,4</b>	<b>20,7</b>
<b>Agrobanco <sup>2/</sup></b>	<b>59</b>	<b>36</b>	<b>1,1</b>	<b>-38,8</b>
<b>Banca Múltiple</b>	<b>1 962</b>	<b>2 135</b>	<b>61,7</b>	<b>8,8</b>
<b>Instituciones No Bancarias</b>	<b>919</b>	<b>1 099</b>	<b>31,8</b>	<b>19,6</b>
Cajas Municipales	607	733	21,2	20,7
Cajas Rurales	26	39	1,1	52,7
Edpymes	12	16	0,5	33,5
Empresas Financieras	274	311	9,0	13,4
<b>TOTAL <sup>3/</sup></b>	<b>3 096</b>	<b>3 458</b>	<b>100,0</b>	<b>11,7</b>
En M/N	2 931	3 279	94,8	11,9
En M/E	165	179	5,2	8,3

1/ Considera solo los créditos de consumo e hipotecario.

2/ No considera los créditos a las demás empresas del sistema financiero.

3/ Debido al redondeo de los datos parciales, los totales pueden diferir de la suma de las partes.

Fuente: Superintendencia de Banca, Seguros y AFP (SBS).

Elaboración: BCRP. Sucursal Trujillo. Departamento de Estudios Económicos.

<sup>2</sup> En este informe los saldos en moneda extranjera se valúan al tipo de cambio constante de diciembre de 2016 (S/ 3,31 por dólar), a fin de aislar el efecto de la valuación cambiaria sobre los saldos en moneda extranjera.

- Por **tipo de institución**, el crédito otorgado por la banca múltiple, que cuenta con una participación del 61,7 por ciento en el crédito total, aumentó en 8,8 por ciento interanual; y lo otorgado por las instituciones no bancarias, en 19,6 por ciento. En tanto, las colocaciones del Banco de la Nación aumentaron 20,7 por ciento.
- Por **tipo de moneda**, las colocaciones en moneda nacional, las cuales representan el 94,8 por ciento del crédito total, registraron un aumento de 11,9 por ciento interanual; y lo otorgado en moneda extranjera, 8,3 por ciento. El coeficiente de dolarización del crédito en noviembre fue de 5,2 por ciento, 0,1 puntos porcentuales menos que el registrado en similar mes de 2016.

**GRÁFICO Nº 05**  
**CAJAMARCA: EVOLUCIÓN DEL CRÉDITO**  
(Variación % respecto a similar mes del año anterior)

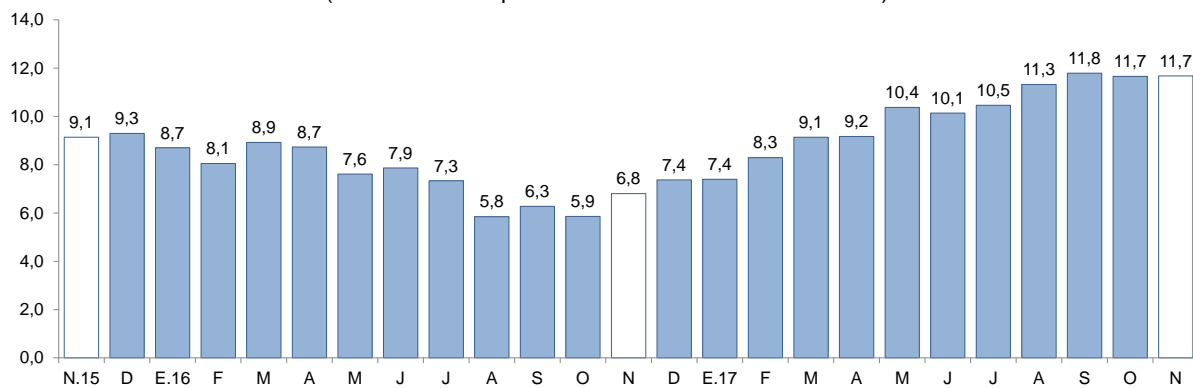

Fuente: Superintendencia de Banca, Seguros y AFP (SBS).

- La **tasa de morosidad** en octubre fue de 4,6 por ciento, menor en 0,1 puntos porcentuales que la registrada en similar mes del año anterior. En las instituciones no bancarias (4,6 por ciento) se redujo en 0,1 puntos porcentuales y en la banca múltiple (4,9 por ciento) no se registró variación alguna. En tanto, la morosidad en el Banco de la Nación (1,1 por ciento) aumentó en 0,1 puntos porcentuales.

**GRÁFICO Nº 06**  
**CAJAMARCA: TASA DE MOROSIDAD <sup>1/</sup>**  
(Porcentaje)

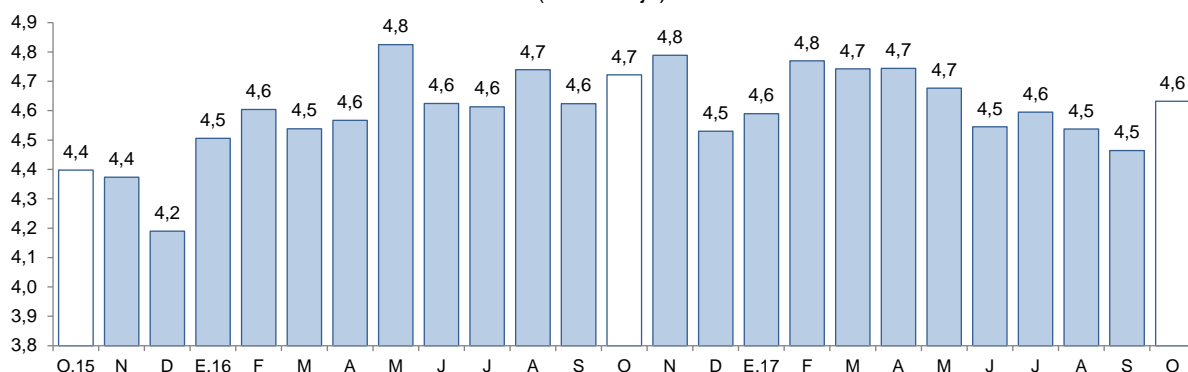

1/ Morosidad = (créditos vencidos + créditos en cobranza judicial) / colocaciones brutas.

Fuente: Superintendencia de Banca, Seguros y AFP (SBS).

## 2. Depósitos

- El saldo de los **depósitos** en las instituciones financieras en Cajamarca a noviembre, ascendió a S/ 2 234 millones, lo que significó un aumento de 2,7 por ciento interanual.



**CUADRO N° 08**  
**CAJAMARCA: DEPÓSITOS**  
(Saldos en millones de soles)

Instituciones	Noviembre			
	2016	2017	Estructura %	Var. %
<b>Banco de la Nación</b>	<b>523</b>	<b>550</b>	<b>24,6</b>	<b>5,1</b>
<b>Banca Múltiple</b>	<b>1 258</b>	<b>1 218</b>	<b>54,5</b>	<b>-3,2</b>
<b>Instituciones No Bancarias</b>	<b>393</b>	<b>466</b>	<b>20,9</b>	<b>18,6</b>
Cajas Municipales	319	379	16,9	18,7
Cajas Rurales	4	4	0,2	-0,5
Empresas Financieras	70	84	3,7	19,4
<b>TOTAL <sup>1/</sup></b>	<b>2 175</b>	<b>2 234</b>	<b>100,0</b>	<b>2,7</b>
Depósitos a la vista	782	647	29,0	-17,2
Depósitos de ahorro	823	936	41,9	13,7
Depósitos a plazo	569	651	29,1	14,3
En MN	1 640	1 824	81,6	11,2
En ME	535	410	18,4	-23,2

<sup>1/</sup> Debido al redondeo de los datos parciales, los totales pueden diferir de la suma de las partes.

Fuente: Superintendencia de Banca, Seguros y AFP (SBS).

Elaboración: BCRP, Sucursal Trujillo. Departamento de Estudios Económicos.

- Por **tipo de institución**, los depósitos en la banca múltiple, que representan el 54,5 por ciento de los depósitos totales, disminuyeron 3,2 por ciento; mientras que en las instituciones no bancarias, aumentaron 18,6 por ciento, impulsados por las empresas financieras (19,4 por ciento) y por las cajas municipales (18,7 por ciento). En tanto, los depósitos en el Banco de la Nación, que cuentan con una participación del 24,6 por ciento en los depósitos totales, aumentaron en 5,1 por ciento interanual.
- Según la **modalidad de captación**, los depósitos a plazo que concentran el 29,1 por ciento de los depósitos totales, aumentaron en 14,3 por ciento interanual, seguido por los depósitos de ahorro (13,7 por ciento); mientras que los depósitos a la vista se contrajeron en 17,2 por ciento.
- De acuerdo al **tipo de moneda**, los depósitos en moneda nacional se incrementaron en 11,2 por ciento; mientras que en moneda extranjera, disminuyeron 23,2 por ciento interanual. El coeficiente de dolarización de los depósitos en el mes fue de 18,4 por ciento, 6,2 puntos porcentuales menos que el registrado en noviembre de 2016.

**GRÁFICO N° 07**  
**CAJAMARCA: EVOLUCIÓN DE LOS DEPÓSITOS**  
(Variación % respecto a similar mes del año anterior)

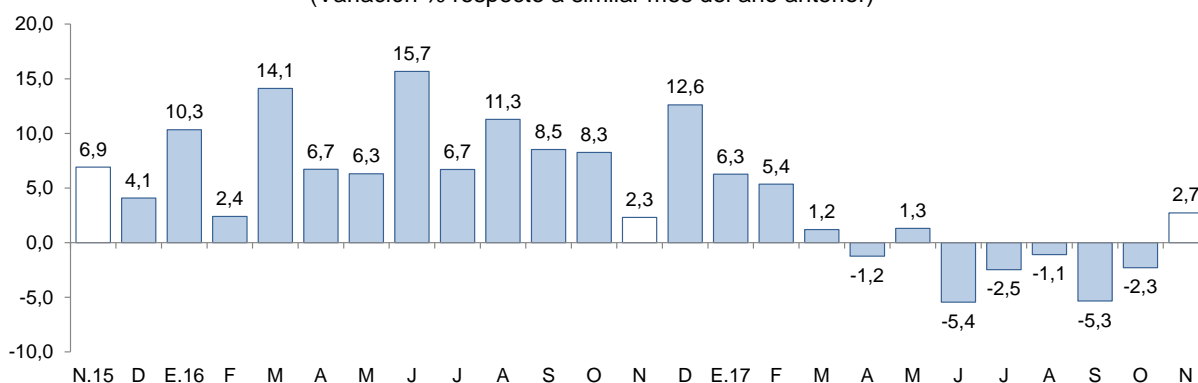

Fuente: Superintendencia de Banca, Seguros y AFP (SBS).

## IV. EJECUCIÓN DEL PRESUPUESTO PÚBLICO

### 1. Ejecución del Presupuesto del Gasto No Financiero

- La ejecución presupuestal del gasto no financiero en Cajamarca en noviembre (S/ 406 millones) aumentó 17,6 por ciento interanual, en términos reales, sustentada por el mayor gasto del Gobierno Nacional (40,6 por ciento) y del Gobierno Regional (32,0 por ciento). Entre enero y noviembre, el gasto no financiero total ascendió a S/ 3 965 millones, y de esta manera acumula un crecimiento de 9,0 por ciento interanual.

**CUADRO N° 09**  
**CAJAMARCA: EJECUCIÓN DEL PRESUPUESTO PÚBLICO <sup>1/ 2/</sup>**  
(En millones de soles)

	Noviembre			Enero - Noviembre		
	2016	2017	Var. % real	2016	2017	Var. % real
<b>I. GASTOS CORRIENTES</b>	<b>212</b>	<b>269</b>	<b>25,1</b>	<b>2 470</b>	<b>2 749</b>	<b>8,1</b>
<i>Gobierno Nacional</i>	<i>45</i>	<i>67</i>	<i>46,4</i>	<i>849</i>	<i>926</i>	<i>5,7</i>
<i>Gobierno Regional</i>	<i>121</i>	<i>152</i>	<i>23,6</i>	<i>1 153</i>	<i>1 331</i>	<i>12,1</i>
<i>Gobiernos locales</i>	<i>45</i>	<i>50</i>	<i>7,9</i>	<i>467</i>	<i>493</i>	<i>2,5</i>
<b>Remuneraciones</b>	<b>118</b>	<b>145</b>	<b>21,0</b>	<b>1 177</b>	<b>1 319</b>	<b>8,8</b>
Gobierno Nacional	20	21	2,1	219	218	-3,2
Gobierno Regional	90	115	25,9	859	998	12,8
Gobiernos locales	8	10	14,0	99	102	0,5
<b>Bienes y Servicios</b>	<b>66</b>	<b>83</b>	<b>24,2</b>	<b>752</b>	<b>777</b>	<b>0,5</b>
Gobierno Nacional	15	21	41,5	232	207	-13,4
Gobierno Regional	21	29	37,0	207	239	12,2
Gobiernos locales	31	33	7,3	313	332	2,9
<b>Transferencias <sup>3/</sup></b>	<b>27</b>	<b>40</b>	<b>44,9</b>	<b>541</b>	<b>653</b>	<b>17,1</b>
Gobierno Nacional	10	25	140,7	399	501	21,7
Gobierno Regional	11	8	-21,7	87	94	5,0
Gobiernos locales	6	7	2,9	55	59	3,3
<b>II. GASTOS DE CAPITAL</b>	<b>129</b>	<b>138</b>	<b>5,4</b>	<b>1 064</b>	<b>1 215</b>	<b>10,9</b>
<i>Gobierno Nacional</i>	<i>22</i>	<i>29</i>	<i>28,7</i>	<i>331</i>	<i>288</i>	<i>-15,7</i>
<i>Gobierno Regional</i>	<i>11</i>	<i>25</i>	<i>125,8</i>	<i>129</i>	<i>127</i>	<i>-4,9</i>
<i>Gobiernos locales</i>	<i>96</i>	<i>84</i>	<i>-13,8</i>	<i>603</i>	<i>800</i>	<i>29,0</i>
<b>Formación bruta de capital <sup>4/</sup></b>	<b>127</b>	<b>137</b>	<b>6,5</b>	<b>1 037</b>	<b>1 135</b>	<b>6,3</b>
Gobierno Nacional	21	28	35,6	307	210	-33,8
Gobierno Regional	11	25	125,8	129	127	-4,9
Gobiernos locales	95	84	-13,4	601	798	29,2
<b>Otros gastos de capital <sup>5/</sup></b>	<b>2</b>	<b>0</b>	<b>-86,4</b>	<b>27</b>	<b>81</b>	<b>190,9</b>
<b>III. GASTO NO FINANCIERO TOTAL (I+II)</b>	<b>340</b>	<b>406</b>	<b>17,6</b>	<b>3 534</b>	<b>3 965</b>	<b>9,0</b>
<i>Gobierno Nacional</i>	<i>67</i>	<i>95</i>	<i>40,6</i>	<i>1 181</i>	<i>1 214</i>	<i>-0,3</i>
<i>Gobierno Regional</i>	<i>132</i>	<i>177</i>	<i>32,0</i>	<i>1 283</i>	<i>1 457</i>	<i>10,4</i>
<i>Gobiernos locales</i>	<i>141</i>	<i>133</i>	<i>-6,8</i>	<i>1 071</i>	<i>1 293</i>	<i>17,4</i>

1/ Información actualizada al 30 de noviembre de 2017.

2/ Considera las transferencias intergubernamentales del Gobierno Nacional.

3/ Incluye el pago de pensiones, donaciones, transferencias y otros gastos corrientes.

4/ Considera el gasto en Defensa e Interior.

5/ Incluye donaciones y transferencias.

Fuente: Ministerio de Economía y Finanzas (MEF).

Elaboración: BCRP, Sucursal Trujillo. Departamento de Estudios Económicos.

- En los **gastos corrientes**, el incremento registrado en el mes (25,1 por ciento) se explica, principalmente, por mayores gastos del Gobierno Nacional (46,4 por ciento). En tanto, el resultado acumulado a noviembre, los gastos corrientes se incrementaron en 8,1 por ciento, en términos reales, impulsados por el mayor gasto del Gobierno Regional (12,1 por ciento).
- Los **gastos de capital** aumentaron en 5,4 por ciento interanual en noviembre, en términos reales, por mayores gastos del Gobierno Regional (125,8 por ciento) y del Gobierno Nacional (28,7 por ciento). Entre enero y noviembre, los gastos de capital acumularon un crecimiento de 10,9 por ciento interanual.
- La **inversión pública** se incrementó en 6,5 por ciento interanual en noviembre, impulsada por la mayor ejecución de obras del Gobierno Regional (125,8 por ciento) y del Gobierno Nacional (35,6 por ciento). En el periodo acumulado entre enero y noviembre, la inversión registró un aumento de 6,3 por ciento interanual, explicada por un mayor monto invertido por los gobiernos locales (29,2 por ciento), que compensó la caída en la inversión del Gobierno Nacional (-33,8 por ciento) y del Gobierno Regional (-4,9 por ciento).
- En cuanto al **avance de la inversión pública**, lo ejecutado a noviembre representa el 49,7 por ciento del Presupuesto Institucional Modificado (PIM), 0,6 puntos porcentuales más que lo ejecutado en similar periodo del año anterior. Los gobiernos locales registran un avance de 54,8 por ciento, seguido por el Gobierno Nacional (51,8 por ciento) y por el Gobierno Regional (29,6 por ciento).

**GRÁFICO N° 08**  
**CAJAMARCA: EVOLUCIÓN DE LA EJECUCIÓN DEL PRESUPUESTO DE INVERSIONES**  
 (Variación % real)

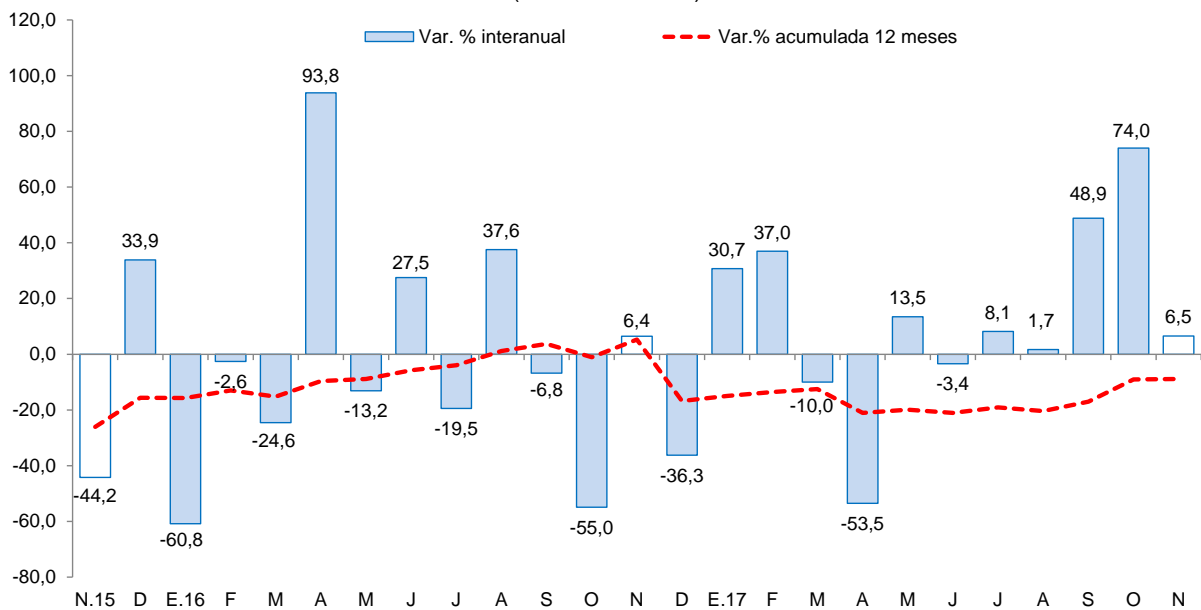

Fuente: Ministerio de Economía y Finanzas (MEF).



- Los principales proyectos ejecutados por los tres niveles de gobierno en el mes fueron:

#### Gobierno Nacional

- Rehabilitación y mejoramiento de la carretera PE-3N Longitudinal de la Sierra Norte, tramo Cochabamba – Cutervo – Santo Domingo de la Capilla – Chiple (S/ 6,9 millones).
- Rehabilitación y remodelación de la infraestructura educativa y equipamiento de la institución educativa José Gálvez Egúsqiza – distrito de Cajamarca – provincia de Cajabamba (S/ 2,8 millones).
- Rehabilitación y mejoramiento de la carretera Chongoyape – Cochabamba – Cajamarca (S/ 2,6 millones).

#### Gobierno Regional

- Construcción e implementación del hospital II-1 de Cajabamba (S/ 4,0 millones).
- Mejoramiento del crecimiento y desarrollo de los niños y niñas desde la gestación hasta los 5 años de edad – provincia de Chota (S/ 2,5 millones).
- Mejoramiento de las condiciones del servicio de educación secundaria en la I.E.S. Felipe Huamán Poma de Ayala, del centro poblado El Tambo – distrito de Bambamarca – provincia de Hualgayoc (S/ 1,3 millones).

#### Gobiernos locales

- Creación del mercado zonal sur – distrito de Cajamarca – provincia de Cajamarca (S/ 2,56 millones).
- Mejoramiento a nivel de asfaltado de la carretera CA-507: Emp. PE-5N San Ignacio – Rumpite, tramo I: Cruce Tamborapa – La Coipa, distrito de la Coipa, provincia de San Ignacio (S/ 1,9 millones).
- Mejoramiento de los servicios de educación inicial escolarizada en las I.E. N 16859 – I.E. N496 Angelitos de Jesús – I.E N 17539, en las localidades de San Miguel, Valle Primavera, Nueva Unión – distrito de San José de Alto – provincia de Jaén (1,7 millones).

**V. ANEXOS**



ANEXO 1

CAJAMARCA: PRODUCCIÓN AGROPECUARIA <sup>1/</sup>  
(T.m.)

PRODUCTOS	2016		2017										PRODUCTOS	
	NOV	DIC	ENE	FEB	MAR	ABR	MAY	JUN	JUL	AGO	SET	OCT		NOV
<b>AGRÍCOLA</b>														<b>AGRÍCOLA</b>
Alfalfa	11 792	11 949	12 876	14 479	14 466	14 508	14 819	13 952	13 744	13 580	13 524	13 826	10 681	Alfalfa
Arroz cáscara	11 962	11 451	3 898	3 382	12 243	10 325	19 610	34 675	14 694	6 172	15 707	33 070	29 426	Arroz cáscara
Arveja grano seco	2 302	244	0	0	5	58	109	257	972	2 119	2 949	4 719	2 116	Arveja grano seco
Arveja grano verde	0	12	174	1 041	1 096	1 723	668	1 602	3 763	3 898	1 996	144	65	Arveja grano verde
Café	0	0	0	0	2 107	2 928	6 294	15 179	12 107	7 320	3 808	1 556	37	Café
Frijol grano seco	245	141	75	101	173	446	2 764	3 344	2 223	828	393	330	149	Frijol grano seco
Maíz amarillo duro	3 421	1 140	2 097	1 147	2 683	5 793	8 088	9 556	11 995	4 672	1 349	1 255	3 154	Maíz amarillo duro
Maíz amiláceo	0	38	0	21	107	824	5 389	7 168	4 546	722	303	0	0	Maíz amiláceo
Maíz choclo	0	0	136	1 843	5 489	4 074	1 686	1 890	454	20	0	0	0	Maíz choclo
Olluco	0	0	0	51	1 761	2 769	2 947	4 087	2 705	1 119	468	101	55	Olluco
Papa	22 432	18 695	20 759	29 028	20 357	28 036	25 293	20 881	21 590	16 593	18 477	24 039	27 530	Papa
Plátano	2 730	3 200	3 013	2 902	2 787	3 284	3 240	3 240	2 881	2 792	2 404	2 882	2 904	Plátano
Trigo	16	0	0	61	96	157	940	3 287	8 230	9 133	5 810	977	26	Trigo
<b>Otros agrícolas</b>														<b>Otros agrícolas</b>
Ajo	248	140	45	42	371	377	407	422	522	630	761	771	140	Ajo
Arracacha	1 989	1 730	2 041	2 024	1 697	1 143	387	238	147	606	909	1 088	1 809	Arracacha
Cacao	60	80	100	125	115	116	105	96	65	49	36	43	89	Cacao
Cebada grano	118	19	0	4	7	117	341	1 998	2 501	2 269	1 227	478	164	Cebada grano
Chirimoya	0	0	471	544	874	1 418	422	84	10	68	0	0	0	Chirimoya
Frijol grano verde	0	0	102	634	1 584	1 198	184	163	97	36	0	0	0	Frijol grano verde
Gramalote	7 191	19 932	23 018	25 767	25 003	21 656	20 153	18 162	16 385	8 785	4 006	3 642	7 528	Gramalote
Granadilla	636	413	250	57	355	659	379	256	111	94	120	370	1 028	Granadilla
Haba grano seco	1	0	0	0	28	339	935	979	554	212	48	1	0	Haba grano seco
Palta	227	322	620	586	611	622	1 006	508	243	250	381	211	95	Palta
Yuca	5 855	7 320	5 880	6 072	6 461	5 393	4 315	3 371	2 303	3 414	4 325	5 527	5 855	Yuca
Zapallo	0	0	0	282	1 355	2 990	2 003	2 148	961	365	397	250	55	Zapallo
<b>PECUARIO</b>														<b>PECUARIO</b>
Carne de ave <sup>2/</sup>	364	306	298	281	253	332	282	282	294	321	295	310	316	Carne de ave <sup>2/</sup>
Carne de ovino <sup>2/</sup>	114	115	90	124	95	104	116	107	95	94	104	107	104	Carne de ovino <sup>2/</sup>
Carne de porcino <sup>2/</sup>	530	537	481	544	505	533	585	574	580	512	523	526	520	Carne de porcino <sup>2/</sup>
Carne de vacuno <sup>2/</sup>	2 099	2 005	2 037	2 298	2 055	2 495	2 379	2 295	2 268	2 186	2 157	2 173	2 069	Carne de vacuno <sup>2/</sup>
Huevo	227	213	230	221	222	210	218	198	200	190	186	176	172	Huevo
Leche	27 044	27 459	29 567	29 280	29 787	30 983	31 542	30 852	30 052	29 683	28 849	29 278	28 830	Leche

1 / Cifras preliminares.

2/ Peso neto.

Fuente: MINAGRI.

Elaboración: BCRP. Sucursal Trujillo. Departamento de Estudios Económicos.



**ANEXO 2**

**CAJAMARCA: PRODUCCIÓN MINERA <sup>1/</sup>**

PRODUCTOS	2016		2017										PRODUCTOS	
	NOV	DIC	ENE	FEB	MAR	ABR	MAY	JUN	JUL	AGO	SET	OCT		NOV
<b>MINERÍA METÁLICA</b>														<b>MINERÍA METÁLICA</b>
Oro (Onzas troy)	101 195	99 127	92 148	86 126	76 148	77 978	82 498	83 244	87 171	104 627	96 045	96 716	87 229	Oro (Onzas troy)
Cobre (TMF)	2 885	3 212	2 367	2 417	2 443	2 725	2 396	2 579	2 592	3 308	2 762	2 683	2 603	Cobre (TMF)
Plata (Onzas troy)	104 328	89 828	98 511	100 367	105 225	100 713	114 665	118 571	114 252	143 404	158 704	160 608	153 573	Plata (Onzas troy)

<sup>1/</sup> Cifras preliminares.

Fuente: MINEM.

Elaboración: BCRP, Sucursal Trujillo. Departamento de Estudios Económicos.



ANEXO 3

CAJAMARCA: PRODUCCIÓN MANUFACTURERA <sup>1/</sup>  
(Índice 1994 = 100)

PRODUCTOS	2016		2017										PRODUCTOS	
	NOV	DIC	ENE	FEB	MAR	ABR	MAY	JUN	JUL	AGO	SET	OCT		NOV
<b>1520 PRODUCTOS LACTEOS</b>	<b>177</b>	<b>214</b>	<b>168</b>	<b>187</b>	<b>178</b>	<b>153</b>	<b>183</b>	<b>178</b>	<b>204</b>	<b>194</b>	<b>188</b>	<b>203</b>	<b>182</b>	<b>1520 PRODUCTOS LACTEOS</b>
Queso	187	219	192	228	215	182	199	188	224	217	195	228	207	Queso
Mantequilla	34	34	22	34	34	34	20	34	29	27	27	27	27	Mantequilla
Yogurt	398	397	381	384	373	360	363	345	362	371	367	359	349	Yogurt
Manjarblanco	156	219	102	68	67	67	147	161	156	137	184	142	118	Manjarblanco
<b>1531 PRODUCTOS DE MOLINERIA</b>	<b>78</b>	<b>75</b>	<b>25</b>	<b>22</b>	<b>80</b>	<b>67</b>	<b>128</b>	<b>226</b>	<b>96</b>	<b>40</b>	<b>103</b>	<b>216</b>	<b>192</b>	<b>1531 PRODUCTOS DE MOLINERIA</b>
Arroz Pilado	78	75	25	22	80	67	128	226	96	40	103	216	192	Arroz Pilado
<b>1554 BEBIDAS NO ALCOHOLICAS</b>	<b>143</b>	<b>128</b>	<b>124</b>	<b>95</b>	<b>109</b>	<b>105</b>	<b>93</b>	<b>92</b>	<b>93</b>	<b>111</b>	<b>120</b>	<b>104</b>	<b>106</b>	<b>1554 BEBIDAS NO ALCOHOLICAS</b>
Agua Embotellada	143	128	124	95	109	105	93	92	93	111	120	104	106	Agua Embotellada
<b>2411 SUSTANCIAS QUIMICAS BASICAS</b>	<b>118</b>	<b>108</b>	<b>107</b>	<b>108</b>	<b>110</b>	<b>105</b>	<b>108</b>	<b>107</b>	<b>108</b>	<b>118</b>	<b>108</b>	<b>116</b>	<b>111</b>	<b>2411 SUSTANCIAS QUIMICAS BASICAS</b>
Oxígeno	118	108	107	108	110	105	108	107	108	118	108	116	111	Oxígeno
<b>TOTAL</b>	<b>120</b>	<b>132</b>	<b>86</b>	<b>91</b>	<b>120</b>	<b>103</b>	<b>149</b>	<b>203</b>	<b>139</b>	<b>104</b>	<b>138</b>	<b>207</b>	<b>185</b>	<b>TOTAL</b>

1 / Cifras preliminares.

Fuente: Ministerio de la Producción y Empresas.

Elaboración: BCRP. Sucursal Trujillo. Departamento de Estudios Económicos.



ANEXO 4

CAJAMARCA: PRODUCCIÓN MANUFACTURERA <sup>1/</sup>  
(Variaciones porcentuales)

PRODUCTOS	2016		2017											PRODUCTOS
	NOV	DIC	ENE	FEB	MAR	ABR	MAY	JUN	JUL	AGO	SET	OCT	NOV	
<b>1520 PRODUCTOS LACTEOS</b>	<b>-21,8</b>	<b>-12,5</b>	<b>-34,0</b>	<b>-29,0</b>	<b>-31,4</b>	<b>-43,2</b>	<b>-29,4</b>	<b>-31,3</b>	<b>-21,5</b>	<b>-33,5</b>	<b>-28,6</b>	<b>-5,5</b>	<b>2,9</b>	<b>1520 PRODUCTOS LACTEOS</b>
Queso	-21,2	-9,8	-34,0	-18,9	-21,7	-39,1	-27,1	-31,2	-15,9	-23,8	-25,5	-0,1	10,3	Queso
Mantequilla	-28,0	-15,0	-44,3	-5,6	-7,1	-6,0	-42,9	-2,5	-0,4	-18,1	-17,0	-20,3	-19,9	Mantequilla
Yogurt	-46,1	-48,0	-47,7	-44,3	-39,0	-35,2	-19,2	-23,3	-19,0	-14,3	-11,6	-13,0	-12,1	Yogurt
Manjarblanco	-20,1	-16,1	-29,9	-69,7	-70,4	-66,1	-38,6	-33,0	-40,9	-60,8	-38,8	-25,5	-24,2	Manjarblanco
<b>1531 PRODUCTOS DE MOLINERIA</b>	<b>-9,6</b>	<b>-11,4</b>	<b>-34,1</b>	<b>-9,5</b>	<b>-48,6</b>	<b>-56,6</b>	<b>22,0</b>	<b>115,6</b>	<b>-9,1</b>	<b>48,3</b>	<b>-36,7</b>	<b>-9,9</b>	<b>146,0</b>	<b>1531 PRODUCTOS DE MOLINERIA</b>
Arroz Pilado	-9,6	-11,4	-34,1	-9,5	-48,6	-56,6	22,0	115,6	-9,1	48,3	-36,7	-9,9	146,0	Arroz Pilado
<b>1554 BEBIDAS NO ALCOHOLICAS</b>	<b>-7,1</b>	<b>-11,6</b>	<b>-3,9</b>	<b>-25,2</b>	<b>-23,3</b>	<b>-23,2</b>	<b>-37,3</b>	<b>-37,8</b>	<b>-38,8</b>	<b>-31,3</b>	<b>-22,2</b>	<b>-34,1</b>	<b>-26,0</b>	<b>1554 BEBIDAS NO ALCOHOLICAS</b>
Agua Embotellada	-7,1	-11,6	-3,9	-25,2	-23,3	-23,2	-37,3	-37,8	-38,8	-31,3	-22,2	-34,1	-26,0	Agua Embotellada
<b>2411 SUSTANCIAS QUIMICAS BASICAS</b>	<b>21,6</b>	<b>7,5</b>	<b>7,0</b>	<b>8,3</b>	<b>-1,0</b>	<b>4,8</b>	<b>7,2</b>	<b>6,6</b>	<b>4,8</b>	<b>17,3</b>	<b>8,4</b>	<b>3,7</b>	<b>-5,6</b>	<b>2411 SUSTANCIAS QUIMICAS BASICAS</b>
Oxígeno	21,6	7,5	7,0	8,3	-1,0	4,8	7,2	6,6	4,8	17,3	8,4	3,7	-5,6	Oxígeno
<b>TOTAL</b>	<b>-17,1</b>	<b>-12,1</b>	<b>-33,0</b>	<b>-26,6</b>	<b>-38,9</b>	<b>-48,6</b>	<b>-11,4</b>	<b>20,5</b>	<b>-17,5</b>	<b>-24,1</b>	<b>-32,1</b>	<b>-8,7</b>	<b>54,6</b>	<b>TOTAL</b>

<sup>1/</sup> Cifras preliminares.

Fuente: Ministerio de la Producción y Empresas.

Elaboración: BCRP. Sucursal Trujillo. Departamento de Estudios Económicos.



ANEXO 5

CAJAMARCA: EXPORTACIONES POR TIPO DE PRODUCTO <sup>1/</sup>  
(Valores FOB en miles de US\$)

TIPO	2016		2017											TIPO
	NOV	DIC	ENE	FEB	MAR	ABR	MAY	JUN	JUL	AGO	SET	OCT	NOV	
<b>Productos tradicionales</b>	<b>200</b>	<b>195</b>	<b>158</b>	<b>178</b>	<b>156</b>	<b>148</b>	<b>201</b>	<b>197</b>	<b>213</b>	<b>286</b>	<b>242</b>	<b>222</b>	<b>196</b>	<b>Productos tradicionales</b>
Agrícolas	32	32	16	4	3	2	3	10	15	27	27	29	35	Agrícolas
Mineros	169	163	143	173	153	146	197	187	198	259	214	193	161	Mineros
<b>Productos no tradicionales</b>	<b>5</b>	<b>3</b>	<b>0</b>	<b>0</b>	<b>0</b>	<b>1</b>	<b>1</b>	<b>1</b>	<b>1</b>	<b>1</b>	<b>1</b>	<b>0</b>	<b>0</b>	<b>Productos no tradicionales</b>
Agropecuarios	0	0	0	0	0	1	1	0	1	1	1	0	0	Agropecuarios
Químicos	5	2	0	0	0	0	0	0	0	0	0	0	0	Químicos
Productos mineros no metálicos	0	1	0	0	0	1	0	0	0	0	0	0	0	Productos mineros no metálicos
Otros	0	0	0	0	0	0	0	1	0	0	0	0	0	Otros
<b>TOTAL</b>	<b>205</b>	<b>198</b>	<b>159</b>	<b>178</b>	<b>156</b>	<b>149</b>	<b>202</b>	<b>198</b>	<b>214</b>	<b>287</b>	<b>242</b>	<b>222</b>	<b>196</b>	<b>TOTAL</b>

<sup>1/</sup> Cifras preliminares.

Fuente: SUNAT.

Elaboración: BCRP. Sucursal Trujillo. Departamento de Estudios Económicos.



**ANEXO 6**

**CAJAMARCA: CRÉDITO <sup>1/</sup>**  
(En millones de soles)

ENTIDADES FINANCIERAS	2016		2017											ENTIDADES FINANCIERAS
	NOV	DIC	ENE	FEB	MAR	ABR	MAY	JUN	JUL	AGO	SET	OCT	NOV	
<b>I. Banco de la Nación</b>	159	158	161	163	163	165	168	172	175	183	187	188	188	<b>I. Banco de la Nación</b>
<b>II. Agrobanco</b>	59	60	58	60	60	60	59	54	52	47	42	38	36	<b>II. Agrobanco</b>
<b>III. Banca Múltiple</b>	1 967	1 970	1 948	1 965	1 984	1 994	2 023	2 034	2 037	2 078	2 113	2 109	2 135	<b>III. Banca Múltiple</b>
<b>IV. Entidades no Bancarias</b>	919	933	944	962	975	990	1 012	1 026	1 033	1 044	1 062	1 077	1 099	<b>IV. Entidades no Bancarias</b>
Cajas Municipales	607	618	625	638	646	658	671	679	684	693	708	719	733	Cajas Municipales
Cajas Rurales de Ahorro y Crédito	26	29	30	31	32	33	34	35	36	37	37	38	39	Cajas Rurales de Ahorro y Crédito
Edpymes	12	11	11	12	13	13	14	15	15	15	15	15	16	Edpymes
Financieras	274	276	278	282	284	286	293	298	299	300	303	306	311	Financieras
<b>TOTAL</b>	<b>3 104</b>	<b>3 121</b>	<b>3 111</b>	<b>3 150</b>	<b>3 182</b>	<b>3 209</b>	<b>3 262</b>	<b>3 287</b>	<b>3 297</b>	<b>3 353</b>	<b>3 405</b>	<b>3 412</b>	<b>3 458</b>	<b>TOTAL</b>
<b>En M/N</b>	2 936	2 954	2 954	2 998	3 029	3 053	3 101	3 127	3 136	3 182	3 210	3 233	3 279	<b>En M/N</b>
<b>En M/E</b>	168	167	157	152	153	156	160	160	160	172	195	179	179	<b>En M/E</b>

<sup>1/</sup> Cifras preliminares.

Fuente: Superintendencia de Banca, Seguros y AFP (SBS).

Elaboración: BCRP, Sucursal Trujillo. Departamento de Estudios Económicos.



**ANEXO 7**

**CAJAMARCA: TASA DE MOROSIDAD**  
(En porcentaje)

ENTIDADES FINANCIERAS	2016			2017										ENTIDADES FINANCIERAS
	OCT	NOV	DIC	ENE	FEB	MAR	ABR	MAY	JUN	JUL	AGO	SET	OCT	
<b>I. Banco de la Nación</b>	1,0	1,1	1,1	1,0	1,0	1,0	1,0	1,0	1,1	1,1	1,1	1,1	1,1	<b>I. Banco de la Nación</b>
<b>II. Agrobanco</b>	3,9	5,8	5,3	5,2	5,5	5,1	5,2	5,2	3,9	5,0	5,4	6,9	10,5	<b>II. Agrobanco</b>
<b>III. Banca Múltiple</b>	4,9	5,0	4,9	4,8	5,0	5,0	5,0	4,9	4,8	4,8	4,7	4,7	4,9	<b>III. Banca Múltiple</b>
<b>IV. Entidades no Bancarias</b>	5,0	4,9	4,4	4,8	4,9	4,9	4,9	4,8	4,7	4,7	4,7	4,6	4,6	<b>IV. Entidades no Bancarias</b>
Cajas Municipales	5,0	5,1	4,5	4,9	5,0	4,8	4,9	4,7	4,6	4,7	4,9	4,7	4,7	Cajas Municipales
Cajas Rurales de Ahorro y Crédito	5,9	4,8	3,6	3,8	3,8	3,7	3,9	4,1	4,1	4,1	4,0	3,8	4,1	Cajas Rurales de Ahorro y Crédito
Edpymes	3,3	3,3	2,6	2,5	2,7	3,3	3,9	4,3	4,0	3,6	3,6	3,9	4,5	Edpymes
Financieras	5,0	4,5	4,2	4,7	4,9	5,2	5,2	5,0	4,9	4,6	4,5	4,4	4,4	Financieras
<b>TOTAL</b>	<b>4,7</b>	<b>4,8</b>	<b>4,5</b>	<b>4,6</b>	<b>4,8</b>	<b>4,7</b>	<b>4,7</b>	<b>4,7</b>	<b>4,5</b>	<b>4,6</b>	<b>4,5</b>	<b>4,5</b>	<b>4,6</b>	<b>TOTAL</b>

Fuente: Superintendencia de Banca, Seguros y AFP (SBS).

Elaboración: BCRP, Sucursal Trujillo. Departamento de Estudios Económicos.



**ANEXO 8**

**CAJAMARCA: DEPOSITOS <sup>1/</sup>**  
(En millones de soles)

INSTITUCIONES	2016		2017											INSTITUCIONES
	NOV	DIC	ENE	FEB	MAR	ABR	MAY	JUN	JUL	AGO	SET	OCT	NOV	
<b>I. Banco de la Nación</b>	524	586	572	567	547	566	533	565	543	593	533	554	550	<b>I. Banco de la Nación</b>
<b>II. Banca Múltiple</b>	1 273	1 330	1 299	1 278	1 299	1 191	1 137	1 102	1 105	1 125	1 136	1 158	1 218	<b>II. Banca Múltiple</b>
<b>III. Entidades no Bancarias</b>	394	404	400	395	401	399	415	416	422	430	446	454	466	<b>III. Entidades no Bancarias</b>
Cajas Municipales	320	330	325	320	323	320	335	334	340	347	363	369	379	Cajas Municipales
Cajas Rurales de Ahorro y Crédito	4	4	4	4	4	3	4	4	4	4	4	4	4	Cajas Rurales de Ahorro y Crédito
Financieras	70	70	71	71	74	75	77	78	79	80	80	81	84	Financieras
<b>TOTAL</b>	<b>2 191</b>	<b>2 320</b>	<b>2 270</b>	<b>2 240</b>	<b>2 247</b>	<b>2 155</b>	<b>2 085</b>	<b>2 084</b>	<b>2 070</b>	<b>2 148</b>	<b>2 115</b>	<b>2 166</b>	<b>2 234</b>	<b>TOTAL</b>
<b>En M/N</b>	1 640	1 774	1 711	1 676	1 703	1 696	1 694	1 706	1 722	1 785	1 753	1 796	1 824	<b>En M/N</b>
<b>En M/E</b>	551	546	560	564	544	460	391	377	348	363	362	371	410	<b>En M/E</b>

<sup>1/</sup> Cifras preliminares.

Fuente: Superintendencia de Banca, Seguros y AFP (SBS).

Elaboración: BCRP, Sucursal Trujillo. Departamento de Estudios Económicos.





**ANEXO 9**

**CAJAMARCA: INGRESOS RECAUDADOS POR EL GOBIERNO CENTRAL <sup>1/</sup>**  
(En millones de soles)

RUBROS	2016		2017										RUBROS	
	NOV	DIC	ENE	FEB	MAR	ABR	MAY	JUN	JUL	AGO	SET	OCT		NOV
<b>I. INGRESOS TRIBUTARIOS</b>	<b>23</b>	<b>27</b>	<b>29</b>	<b>18</b>	<b>18</b>	<b>20</b>	<b>18</b>	<b>17</b>	<b>19</b>	<b>24</b>	<b>25</b>	<b>26</b>	<b>26</b>	<b>I. INGRESOS TRIBUTARIOS</b>
<b>1. Impuestos a la Renta</b>	<b>11</b>	<b>11</b>	<b>14</b>	<b>9</b>	<b>9</b>	<b>9</b>	<b>9</b>	<b>7</b>	<b>9</b>	<b>10</b>	<b>11</b>	<b>12</b>	<b>11</b>	<b>1. Impuestos a los Ingresos</b>
- Personas Naturales	3	4	4	3	3	3	3	3	3	3	4	4	4	- Personas Naturales
- Personas Jurídicas	7	7	9	6	5	4	4	4	4	6	7	7	7	- Personas Jurídicas
- Regularización	0	0	0	0	1	2	2	1	1	1	1	1	0	- Regularización
<b>2. Impuestos General a las Ventas</b>	<b>10</b>	<b>12</b>	<b>13</b>	<b>8</b>	<b>6</b>	<b>8</b>	<b>6</b>	<b>7</b>	<b>8</b>	<b>10</b>	<b>11</b>	<b>11</b>	<b>12</b>	<b>2. Impuestos General a las Ventas</b>
- Operaciones Internas	10	12	13	8	6	8	6	7	8	10	11	11	12	- Operaciones Internas
<b>3. Impuestos Selectivo al Consumo</b>	<b>0</b>	<b>0</b>	<b>0</b>	<b>0</b>	<b>0</b>	<b>0</b>	<b>0</b>	<b>0</b>	<b>0</b>	<b>0</b>	<b>0</b>	<b>0</b>	<b>0</b>	<b>3. Impuestos Selectivo al Consumo</b>
<b>4. Otros Ingresos Tributarios</b>	<b>2</b>	<b>4</b>	<b>2</b>	<b>1</b>	<b>2</b>	<b>2</b>	<b>3</b>	<b>3</b>	<b>2</b>	<b>3</b>	<b>3</b>	<b>3</b>	<b>3</b>	<b>4. Otros Ingresos Tributarios</b>
<b>II. INGRESOS NO TRIBUTARIOS</b>	<b>1</b>	<b>1</b>	<b>1</b>	<b>0</b>	<b>0</b>	<b>0</b>	<b>0</b>	<b>0</b>	<b>0</b>	<b>1</b>	<b>1</b>	<b>1</b>	<b>1</b>	<b>II. INGRESOS NO TRIBUTARIOS</b>
<b>INGRESOS CORRIENTES (I+II)</b>	<b>24</b>	<b>28</b>	<b>30</b>	<b>18</b>	<b>18</b>	<b>20</b>	<b>18</b>	<b>17</b>	<b>19</b>	<b>24</b>	<b>26</b>	<b>27</b>	<b>27</b>	<b>INGRESOS CORRIENTES (I+II)</b>

Fuente: SUNAT.

Elaboración: BCRP, Sucursal Trujillo. Departamento de Estudios Económicos.



ANEXO 10

CAJAMARCA: EJECUCIÓN DEL PRESUPUESTO PÚBLICO, SEGÚN TIPO DE GASTO <sup>1/</sup>  
(En millones de soles)

	2016		2017											
	NOV	DIC	ENE	FEB	MAR	ABR	MAY	JUN	JUL	AGO	SET	OCT	NOV	
<b>I. GASTOS CORRIENTES</b>	<b>212</b>	<b>396</b>	<b>161</b>	<b>204</b>	<b>253</b>	<b>284</b>	<b>238</b>	<b>286</b>	<b>260</b>	<b>313</b>	<b>218</b>	<b>264</b>	<b>269</b>	<b>I. GASTOS CORRIENTES</b>
<i>Gobierno Nacional</i>	<i>45</i>	<i>136</i>	<i>32</i>	<i>74</i>	<i>97</i>	<i>119</i>	<i>71</i>	<i>124</i>	<i>69</i>	<i>142</i>	<i>50</i>	<i>81</i>	<i>67</i>	<i>Gobierno Nacional</i>
<i>Gobierno Regional</i>	<i>121</i>	<i>189</i>	<i>100</i>	<i>96</i>	<i>106</i>	<i>121</i>	<i>119</i>	<i>118</i>	<i>137</i>	<i>124</i>	<i>125</i>	<i>133</i>	<i>152</i>	<i>Gobierno Regional</i>
<i>Gobiernos locales</i>	<i>45</i>	<i>72</i>	<i>29</i>	<i>33</i>	<i>50</i>	<i>44</i>	<i>49</i>	<i>44</i>	<i>54</i>	<i>47</i>	<i>44</i>	<i>49</i>	<i>50</i>	<i>Gobiernos locales</i>
<b>Remuneraciones</b>	<b>118</b>	<b>161</b>	<b>114</b>	<b>106</b>	<b>110</b>	<b>118</b>	<b>115</b>	<b>115</b>	<b>134</b>	<b>118</b>	<b>119</b>	<b>125</b>	<b>145</b>	<b>Remuneraciones</b>
Gobierno Nacional	20	21	22	20	21	20	20	18	23	18	18	18	21	Gobierno Nacional
Gobierno Regional	90	127	83	78	79	88	86	88	99	91	93	98	115	Gobierno Regional
Gobiernos locales	8	13	10	8	10	9	9	8	12	9	8	9	10	Gobiernos locales
<b>Bienes y Servicios</b>	<b>66</b>	<b>157</b>	<b>31</b>	<b>46</b>	<b>73</b>	<b>70</b>	<b>79</b>	<b>102</b>	<b>72</b>	<b>72</b>	<b>79</b>	<b>69</b>	<b>83</b>	<b>Bienes y Servicios</b>
Gobierno Nacional	15	67	6	12	20	14	20	51	13	15	25	9	21	Gobierno Nacional
Gobierno Regional	21	44	7	12	18	25	26	20	24	25	24	27	29	Gobierno Regional
Gobiernos locales	31	47	17	22	35	31	33	31	34	32	30	33	33	Gobiernos locales
<b>Transferencias <sup>3/</sup></b>	<b>27</b>	<b>78</b>	<b>16</b>	<b>52</b>	<b>69</b>	<b>97</b>	<b>44</b>	<b>69</b>	<b>54</b>	<b>124</b>	<b>19</b>	<b>69</b>	<b>40</b>	<b>Transferencias <sup>3/</sup></b>
Gobierno Nacional	10	47	4	42	57	85	31	54	33	110	7	53	25	Gobierno Nacional
Gobierno Regional	11	18	10	7	8	7	7	9	13	8	8	8	8	Gobierno Regional
Gobiernos locales	6	12	2	3	4	4	6	5	8	6	5	7	7	Gobiernos locales
<b>II. GASTOS DE CAPITAL</b>	<b>129</b>	<b>386</b>	<b>24</b>	<b>93</b>	<b>130</b>	<b>88</b>	<b>91</b>	<b>105</b>	<b>135</b>	<b>117</b>	<b>162</b>	<b>134</b>	<b>138</b>	<b>II. GASTOS DE CAPITAL</b>
<i>Gobierno Nacional</i>	<i>22</i>	<i>96</i>	<i>7</i>	<i>31</i>	<i>44</i>	<i>21</i>	<i>16</i>	<i>26</i>	<i>15</i>	<i>26</i>	<i>40</i>	<i>36</i>	<i>29</i>	<i>Gobierno Nacional</i>
<i>Gobierno Regional</i>	<i>11</i>	<i>41</i>	<i>1</i>	<i>7</i>	<i>13</i>	<i>9</i>	<i>7</i>	<i>10</i>	<i>11</i>	<i>11</i>	<i>15</i>	<i>17</i>	<i>25</i>	<i>Gobierno Regional</i>
<i>Gobiernos locales</i>	<i>96</i>	<i>249</i>	<i>17</i>	<i>55</i>	<i>74</i>	<i>58</i>	<i>68</i>	<i>69</i>	<i>110</i>	<i>80</i>	<i>106</i>	<i>81</i>	<i>84</i>	<i>Gobiernos locales</i>
<b>Formación bruta de capital <sup>4/</sup></b>	<b>127</b>	<b>381</b>	<b>24</b>	<b>78</b>	<b>96</b>	<b>73</b>	<b>86</b>	<b>101</b>	<b>132</b>	<b>116</b>	<b>159</b>	<b>131</b>	<b>137</b>	<b>Formación bruta de capital <sup>4/</sup></b>
Gobierno Nacional	21	91	7	16	10	7	10	22	12	26	38	34	28	Gobierno Nacional
Gobierno Regional	11	41	1	7	13	9	7	10	11	11	15	17	25	Gobierno Regional
Gobiernos locales	95	249	17	55	73	57	68	69	110	80	106	80	84	Gobiernos locales
<b>Otros gastos de capital <sup>5/</sup></b>	<b>2</b>	<b>5</b>	<b>0</b>	<b>15</b>	<b>34</b>	<b>14</b>	<b>6</b>	<b>4</b>	<b>3</b>	<b>1</b>	<b>3</b>	<b>2</b>	<b>0</b>	<b>Otros gastos de capital <sup>5/</sup></b>
<b>III. GASTO NO FINANCIERO TOTAL (I+II)</b>	<b>340</b>	<b>782</b>	<b>185</b>	<b>296</b>	<b>382</b>	<b>372</b>	<b>330</b>	<b>391</b>	<b>395</b>	<b>430</b>	<b>380</b>	<b>397</b>	<b>406</b>	<b>III. GASTO NO FINANCIERO TOTAL (I+II)</b>
<i>Gobierno Nacional</i>	<i>67</i>	<i>232</i>	<i>38</i>	<i>105</i>	<i>141</i>	<i>140</i>	<i>86</i>	<i>149</i>	<i>84</i>	<i>169</i>	<i>91</i>	<i>117</i>	<i>95</i>	<i>Gobierno Nacional</i>
<i>Gobierno Regional</i>	<i>132</i>	<i>230</i>	<i>100</i>	<i>104</i>	<i>118</i>	<i>130</i>	<i>126</i>	<i>128</i>	<i>148</i>	<i>135</i>	<i>140</i>	<i>151</i>	<i>177</i>	<i>Gobierno Regional</i>
<i>Gobiernos locales</i>	<i>141</i>	<i>320</i>	<i>46</i>	<i>88</i>	<i>123</i>	<i>102</i>	<i>117</i>	<i>114</i>	<i>164</i>	<i>127</i>	<i>150</i>	<i>130</i>	<i>133</i>	<i>Gobiernos locales</i>

1/ Información actualizada al 30 de noviembre de 2017.

2/ Considera las transferencias intergubernamentales del Gobierno Nacional.

3/ Incluye el pago de pensiones, donaciones, transferencias y otros gastos corrientes.

4/ Considera el gasto en Defensa e Interior.

5/ Incluye donaciones y transferencias.

Fuente: Ministerio de Economía y Finanzas (MEF).

Elaboración: BCRP, Sucursal Trujillo. Departamento de Estudios Económicos.

