

**BANCO CENTRAL DE RESERVA DEL PERÚ**  
SUCURSAL TRUJILLO



**CAJAMARCA: Síntesis de Actividad Económica**  
**Agosto 2017<sup>1</sup>**

**Departamento de Estudios Económicos**

*El Banco Central de Reserva del Perú (BCRP) considera importante presentar un conjunto de indicadores sectoriales de la actividad económica regional, cuya base estadística es recopilada de las siguientes fuentes de información: INEI, MINAGRI, MINEM, PRODUCE, SBS, SUNAT, MEF y empresas.*

---

<sup>1</sup> En la elaboración de este informe participaron (en orden alfabético): Iván Cosavalente, Alfredo Miranda, Jonathan Rosas y Eric Torres.

## ÍNDICE

	<i>Página</i>
<b>RESUMEN EJECUTIVO.....</b>	<b>3</b>
<b>I. ACTIVIDAD PRODUCTIVA.....</b>	<b>5</b>
1. Actividad primaria.....	5
1.1 Sector agropecuario.....	5
1.2 Sector minería.....	6
2. Otros indicadores sectoriales.....	7
2.1 Sector manufactura.....	7
2.2 Sector construcción.....	8
<b>II. SECTOR EXTERNO.....</b>	<b>9</b>
1. Exportaciones.....	9
<b>III. CRÉDITOS Y DEPÓSITOS.....</b>	<b>10</b>
1. Créditos.....	10
2. Depósitos.....	11
<b>IV. EJECUCIÓN DEL PRESUPUESTO PÚBLICO.....</b>	<b>13</b>
1. Ejecución del Presupuesto del Gasto No Financiero.....	13
<b>V. ANEXOS.....</b>	<b>16</b>

## RESUMEN EJECUTIVO

---

### Principales hechos de importancia

- En la **actividad primaria**, el sector minero registró un incremento de 7,9 por ciento; en cambio, el sector agropecuario disminuyó 3,2 por ciento interanual en agosto.
- En lo referente a **otros indicadores de la actividad económica** del departamento, mostraron crecimiento interanual en agosto: el crédito total (11,3 por ciento), los despachos de cemento (9,9 por ciento), exportaciones (9,4 por ciento) e inversión pública (1,7 por ciento). Por el contrario, se observó una caída en la producción industrial (-24,1 por ciento).

### Actividad primaria

- La **actividad agropecuaria**, en agosto, registró una caída de 3,2 por ciento interanual, debido a la menor producción agrícola (-5,4 por ciento). La producción pecuaria disminuyó levemente en 0,5 por ciento por ciento.
- La **producción minera** aumentó en 7,9 por ciento interanual por una mayor producción de oro (5,1 por ciento), principalmente. Sin embargo, en el periodo enero-agosto el sector acumula una caída de 8,5 por ciento.

### Otros indicadores de actividad económica

- En agosto, la **actividad manufacturera** disminuyó 24,1 por ciento interanual debido a la menor producción de lácteos (-33,5 por ciento). En los ocho primeros meses de 2017, la manufactura muestra una disminución de 22,8 por ciento.
- En el sector construcción, los **despachos de cemento** aumentaron en agosto 9,9 por ciento interanual y en el periodo enero-agosto presentan un incremento de 4,1 por ciento.
- En el departamento de Cajamarca, las **exportaciones** realizadas por distintos puntos de embarque del país sumaron US\$ 269 millones en agosto, mayores en 9,4 por ciento respecto a similar mes de 2016. Las tradicionales aumentaron 9,5 por ciento, mientras que las no tradicionales, a su vez, disminuyeron 27,9 por ciento.
- El saldo del **crédito directo** otorgado por las instituciones financieras a agosto (S/ 3 353 millones) registró un crecimiento interanual de 11,3 por ciento. Lo otorgado en moneda nacional creció 12,3 por ciento; mientras que en moneda extranjera, se contrajo 4,7 por ciento.
- La **inversión pública** en agosto (S/ 116 millones) aumentó 1,7 por ciento, en términos reales, impulsada por la mayor inversión ejecutada por los gobiernos locales (27,3 por ciento). Sin embargo, entre enero y agosto del presente año, la inversión pública acumuló una caída de 6,5 por ciento.

**CUADRO N° 01**  
**CAJAMARCA: OTROS INDICADORES DE ACTIVIDAD ECONÓMICA**  
 (Variación % respecto a similar mes del año anterior)

	Mar.17	Abr.17	May.17	Jun.17	Jul.17	Ago.17
Producción industrial <sup>1/</sup>	↓ -38,9	↓ -48,6	↓ -20,9	↑ 19,2	↓ -14,7	↓ -24,1
Despacho de cemento <sup>1/</sup>	↓ -0,5	↓ -2,9	↓ -0,1	↑ 16,3	↑ 5,3	↑ 9,9
Exportaciones	↓ -36,2	↓ -49,5	↑ 27,3	↓ -25,8	↓ -16,2	↑ 9,4
Crédito total	↑ 9,1	↑ 9,2	↑ 10,4	↑ 10,1	↑ 10,5	↑ 11,3
Inversión pública <sup>1/</sup>	↓ -10,0	↓ -53,5	↑ 13,5	↓ -3,4	↑ 8,1	↑ 1,7

<sup>1/</sup> En términos reales.

Fuentes: BCRP - Sucursal Trujillo, SUNAT y MEF.

## I. ACTIVIDAD PRODUCTIVA

### 1. Actividad primaria

#### 1.1 Sector agropecuario

- La **actividad agropecuaria** disminuyó 3,2 por ciento interanual en agosto, por la menor producción agrícola (-5,4 por ciento); en contraste, el subsector pecuario creció ligeramente 0,5 por ciento. En lo que va del año (enero-agosto) el sector acumuló un retroceso de 5,2 por ciento.
- El desempeño desfavorable del **subsector agrícola** se debe a la menor producción de los cultivos orientados al mercado externo y agroindustria (-10,2 por ciento) y al mercado interno (-0,9 por ciento). En el primero, principalmente, por una caída en la producción de café (-6,0 por ciento) y maíz amarillo duro (-40,6 por ciento); ambos por menor superficie cosechada. Asimismo, los productos orientados al mercado interno que contribuyeron a este resultado, fueron: trigo (-13,8 por ciento) y arveja grano seco (-33,5 por ciento); en ambos casos por menores áreas cosechadas.

**CUADRO N° 02**  
**CAJAMARCA: SECTOR AGROPECUARIO <sup>1/</sup>**  
(Miles de toneladas)

Subsectores	Estructura Porcentual 2015 <sup>2/</sup>	Agosto				Enero - Agosto			
		2016	2017	Var.%	Contribución %	2016	2017	Var.%	Contribución %
<b>AGRÍCOLA</b>	<b>60,5</b>			<b>-5,4</b>	<b>-3,4</b>			<b>-7,8</b>	<b>-5,0</b>
Orientada al mercado externo y agroindustria <sup>2/</sup>	17,1			-10,2	-3,1			-0,2	0,0
Café	13,8	7,4	7,0	-6,0	-1,6	43,0	44,0	2,2	0,4
Maíz amarillo duro	2,6	7,9	4,7	-40,6	-1,5	55,4	45,9	-17,1	-0,6
Palta	0,3	0,2	0,3	13,5	0,0	3,6	4,4	24,7	0,1
Cacao	0,3	0,0	0,0	0,0	0,0	0,7	0,8	3,0	0,0
Orientada al mercado interno <sup>2/</sup>	43,4			-0,9	-0,3			-11,8	-5,0
Arroz cáscara	10,2	4,2	6,2	48,3	1,2	110,7	105,7	-4,5	-0,4
Papa	9,5	16,3	16,6	1,9	0,1	226,4	182,5	-19,4	-1,8
Maíz amiláceo	2,4	0,7	0,7	1,6	0,0	28,1	18,8	-33,3	-1,0
Frijol grano seco	1,9	0,9	0,8	-4,8	-0,1	14,5	10,2	-30,1	-0,8
Trigo	1,5	10,6	9,1	-13,8	-0,9	22,8	21,9	-4,1	-0,1
Yuca	1,4	4,0	3,4	-14,2	-0,1	39,0	37,2	-4,5	-0,1
Arveja grano seco	1,4	3,2	2,1	-33,5	-1,1	4,6	3,5	-24,2	-0,1
Alfalfa	1,3	14,1	13,5	-3,9	0,0	120,6	112,4	-6,8	-0,1
Arveja grano verde	1,0	3,3	3,8	16,2	0,3	16,1	15,6	-3,4	0,0
<b>PECUARIA</b>	<b>39,5</b>			<b>0,5</b>	<b>0,2</b>			<b>-0,4</b>	<b>-0,2</b>
Leche	17,9	29,1	29,7	1,9	0,3	238,5	241,7	1,4	0,2
Carne de vacuno 3/	16,8	2,1	2,2	2,2	0,3	18,3	18,0	-1,5	-0,2
Carne de porcino 3/	1,8	0,5	0,6	9,8	0,2	4,4	4,3	-2,0	0,0
Carne de ovino 3/	1,2	0,2	0,1	-26,0	-0,4	1,0	0,9	-13,4	-0,1
Carne de ave 3/	1,0	0,4	0,3	-12,8	-0,2	2,3	2,3	2,3	0,0
Huevo	0,5	0,2	0,2	-23,6	-0,1	1,9	1,7	-9,2	0,0
<b>SECTOR AGROPECUARIO</b>	<b>100,0</b>			<b>-3,2</b>	<b>-3,2</b>			<b>-5,2</b>	<b>-5,2</b>

Nota: Debido al redondeo de los datos parciales, los totales pueden diferir de la suma de las partes.

1/ Cifras preliminares.

2/ A precios de 2007.

3/ Peso neto.

Fuente: Ministerio de Agricultura y Riego.

Elaboración: BC.RP, Sucursal Trujillo. Departamento de Estudios Económicos.

- En agosto, el mejor desempeño de la **actividad pecuaria** se sustenta, principalmente, en la mayor producción de leche (1,9 por ciento), carne de vacuno (2,2 por ciento) y carne de porcino (9,8 por ciento).
- En lo referente a la nueva campaña agrícola 2017-2018, en agosto se inició la fase siembras con la instalación de 222,2 mil hectáreas, área menor en 4,2 por ciento respecto a igual mes de la anterior campaña. Entre los cultivos que registraron las menores superficies sembradas, en términos absolutos, son: maíz amiláceo (-8 310 has.), frijol grano seco (-1 433 has.), arroz (-1 026 has.) y maíz amarillo duro (-539 has.), principalmente.

**CUADRO N° 03**  
**CAJAMARCA: SUPERFICIE SEMBRADA <sup>1/</sup>**  
(Hectáreas)

	Campaña agrícola <sup>2/</sup>		Variación	
	2016/2017	2017/2018	Absoluta	Porcentual
<b>CULTIVOS TRANSITORIOS</b>	<b>231 449</b>	<b>221 146</b>	<b>-10 303</b>	<b>-4,5</b>
Arroz	25 784	24 758	-1 026	-4,0
Cebada	9 958	10 363	405	4,1
Frijol grano seco	17 514	16 082	-1 433	-8,2
Maíz amarillo duro	18 564	18 025	- 539	-2,9
Maíz amiláceo	41 748	33 438	-8 310	-19,9
Papa	29 692	29 237	- 455	-1,5
Trigo	27 173	28 778	1 605	5,9
Otros	61 017	60 466	- 551	-0,9
<b>CULTIVOS PERMANENTES</b>	<b>584</b>	<b>1 049</b>	<b>465</b>	<b>79,6</b>
Café	584	1 049	465	79,6
<b>Total</b>	<b>232 033</b>	<b>222 195</b>	<b>-9 838</b>	<b>-4,2</b>

1/ Cifras preliminares.

2/ De agosto

Fuente: Gerencia Regional de Agricultura- Cajamarca.

Elaboración: BCRP, Sucursal Trujillo. Departamento de Estudios Económicos.

## 1.2 Sector minería

- La **actividad minera** creció 7,9 por ciento interanual en agosto. Este resultado obedece a una mayor extracción de oro (5,1 por ciento), cuyo aporte al crecimiento del sector fue de 4,1 puntos porcentuales. De igual manera, mostraron un aporte al crecimiento, la producción de cobre (17,3 por ciento) y la producción de plata (46,0 por ciento).
- El aumento en la producción oro se explica, principalmente, por la mayor extracción de las empresas: Minera Shahuindo S.A.C. (62,9 por ciento), Gold Fields La Cima S.A. (45,1 por ciento) y Coimolache S.A. (21,9 por ciento), que atenuaron la menor extracción por parte de la Minera Yanacocha S.R.L. (-10,1 por ciento), la cual concentra el 48,6 por ciento de la producción total de este metal en el mes.
- Sin embargo, en lo que va del año (enero-agosto), la producción minera acumuló una caída de 8,5 por ciento, sustentada en la menor producción de oro (-10,6 por ciento) y plata (-3,4 por ciento).

**CUADRO N° 04**  
**SECTOR MINERÍA <sup>1/</sup>**  
(Variación % real respecto a similar periodo del año anterior)

	Estructura Porcentual 2015 <sup>2/</sup>	Agosto			Enero - Agosto		
		2017	Var.%	Contribución %	2017	Var.%	Contribución %
Oro (Onzas troy)	80,2	104 627	5,1	4,1	689 939	-10,6	-8,6
Cobre (TMF)	18,2	3 308	17,3	3,2	20 828	0,8	0,1
Plata (Onzas troy)	1,6	143 404	46,0	0,6	895 707	-3,4	-0,1
<b>SECTOR MINERÍA <sup>2/</sup></b>	<b>100,0</b>		<b>7,9</b>	<b>7,9</b>		<b>-8,5</b>	<b>-8,5</b>

1/ Cifras preliminares.

2/ A precios de 2007.

Fuente: Ministerio de Energía y Minas.

Elaboración: BCRP, Sucursal Trujillo. Departamento de Estudios Económicos.

**GRÁFICO N° 01**  
**CRECIMIENTO DE LA PRODUCCIÓN MINERA**  
(Variación % real respecto a similar mes del año anterior)

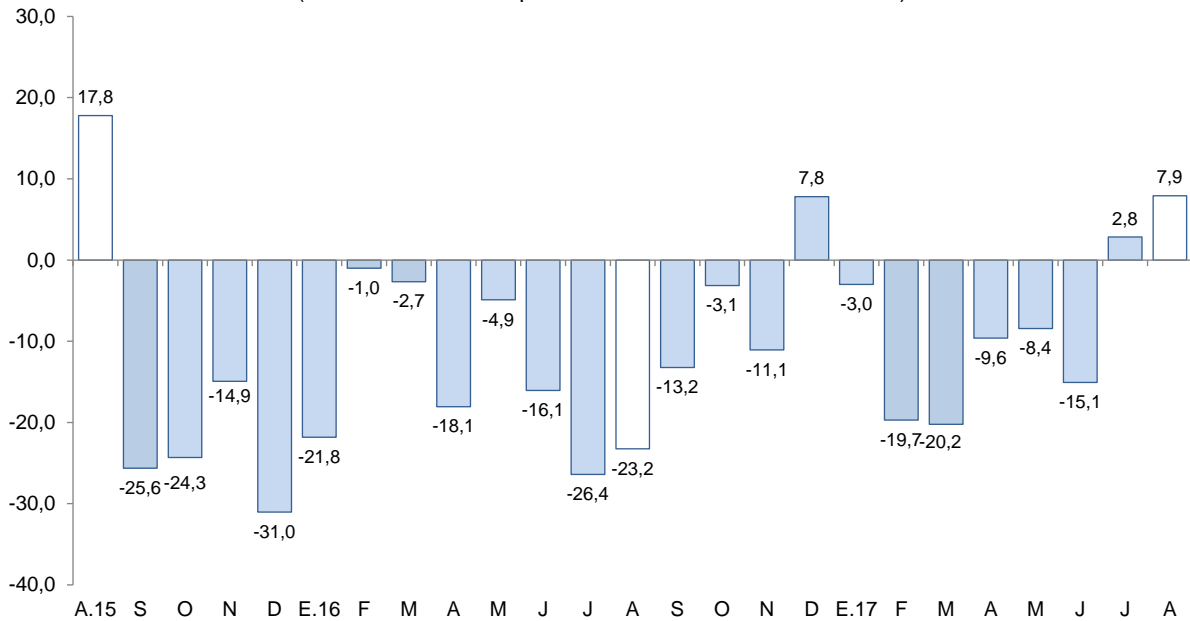

Fuente: MINEM.

Elaboración: BCRP, Sucursal Trujillo, Departamento de Estudios Económicos.

- El **precio promedio del oro** en setiembre de 2017 fue de US\$/oz.tr. 1 315, cotización mayor en 2,64 por ciento respecto a la del mes anterior (US\$/oz.tr. 1 281,1). Esta evolución responde a la mayor demanda asociada a riesgos geopolíticos y a la depreciación del dólar.

**GRÁFICO N° 02**  
**COTIZACIÓN INTERNACIONAL DE ORO**  
(London Metal Exchange - US\$/oz.tr.)

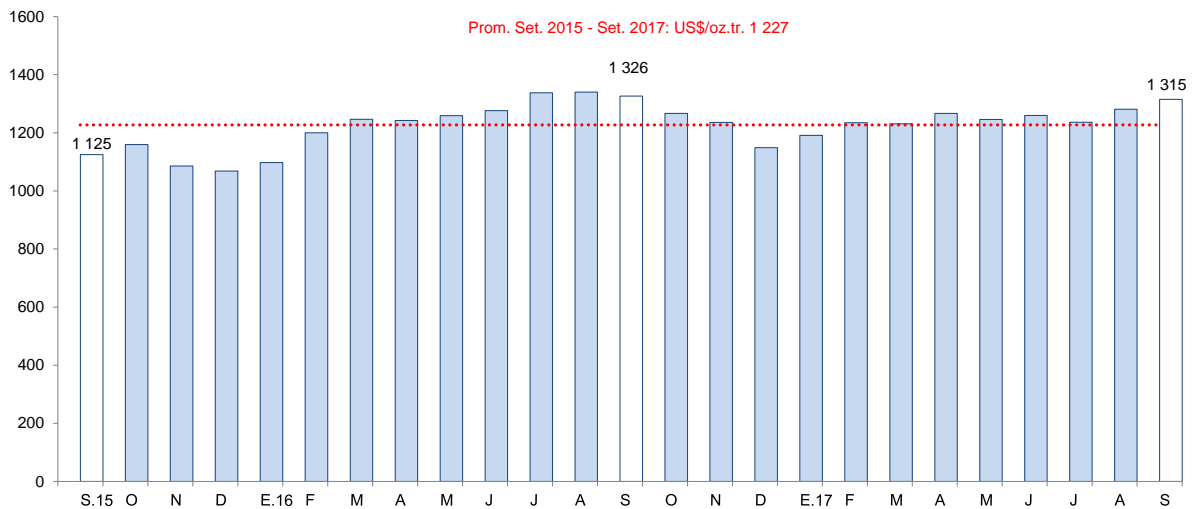

Fuente: Bloomberg.

## 2. Otros indicadores sectoriales

### 2.1 Sector manufactura

- La **actividad manufacturera** disminuyó en agosto 24,1 por ciento en términos interanuales, como resultado de la menor producción de la industria de lácteos (-33,5 por ciento) atribuido a restricciones en el acopio de leche fresca; esto se vio reflejado en la disminución de todas sus líneas de producción: manjar blanco (-60,8 por ciento), quesos (-23,8 por ciento), mantequilla (-18,1 por ciento) y yogurt (-14,3 por ciento). El resto de industrias mostraron comportamientos

heterogéneos: la producción de arroz pilado, así como la de sustancias químicas básicas (oxígeno), aumentaron en 48,3 por ciento y 17,3 por ciento, respectivamente; contrariamente, la de bebidas no alcohólicas (agua tratada), disminuyó 31,3 por ciento.

- En los ocho primeros meses del año, la manufactura acumuló una disminución de 22,8 por ciento sustentada, principalmente, por la menor producción de lácteos (-31,7 por ciento) y de arroz pilado (-3,7 por ciento). Estas dos industrias, en conjunto, sustentan el 97,0 por ciento del valor bruto de producción del periodo.

**CUADRO N° 05**  
**CAJAMARCA: SECTOR MANUFACTURA <sup>1/</sup>**  
(Variación % real respecto a similar periodo del año anterior)

Ramas de actividad	Estructura porcentual 2015 <sup>2/</sup>	Agosto		Enero - Agosto	
		Var.%	Contribución <sup>3/</sup>	Var.%	Contribución <sup>3/</sup>
<b>Productos Lácteos</b>	<b>61,1</b>	<b>-33,5</b>	<b>-28,5</b>	<b>-31,7</b>	<b>-20,9</b>
Queso	47,2	-23,8	-14,5	-26,7	-13,7
Mantequilla	0,4	-18,1	-0,1	-16,5	-0,1
Yogurt	1,7	-14,3	-0,2	-32,7	-0,4
Manjarblanco	11,8	-60,8	-13,8	-52,1	-6,8
<b>Productos de Molinería</b>	<b>36,2</b>	<b>48,3</b>	<b>5,4</b>	<b>-3,7</b>	<b>-1,1</b>
Arroz pilado	36,2	48,3	5,4	-3,7	-1,1
<b>Bebidas no Alcohólicas</b>	<b>2,5</b>	<b>-31,3</b>	<b>-1,0</b>	<b>-28,2</b>	<b>-0,7</b>
Agua embotellada	2,5	-31,3	-1,0	-28,2	-0,7
<b>Sustancias Químicas Básicas</b>	<b>0,2</b>	<b>17,3</b>	<b>0,0</b>	<b>6,8</b>	<b>0,0</b>
Oxígeno	0,2	17,3	0,0	6,8	0,0
<b>SECTOR MANUFACTURA</b>	<b>100,0</b>	<b>-24,1</b>	<b>-24,1</b>	<b>-22,8</b>	<b>-22,8</b>

1/ Cifras preliminares.

2/ A precios de 1994.

3/ En puntos porcentuales.

Fuente: Ministerio de Agricultura y Riego y empresas industriales.

Elaboración: BCRP, Sucursal Trujillo. Departamento de Estudios Económicos.

**GRÁFICO N° 03**  
**CAJAMARCA: EVOLUCIÓN DE LA PRODUCCIÓN MANUFACTURERA**  
(Variación % real respecto a similar mes del año anterior)

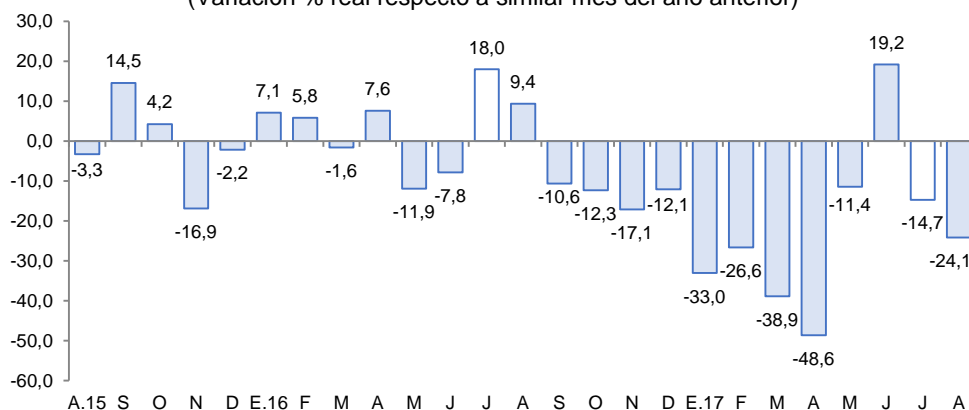

Fuente: Ministerio de Agricultura y Riego y empresas industriales

## 2.2 Sector construcción

- Los **despachos de cemento** continuaron en ascenso por tercer mes consecutivo. En agosto aumentaron 9,9 por ciento respecto a similar mes de 2016, lo cual se atribuye a un mayor avance



de obras públicas y a la ejecución de pequeñas obras (autoconstrucción). En el transcurso de enero a agosto, los despachos se incrementaron en 4,1 por ciento.

**GRÁFICO N° 04**  
**CAJAMARCA: EVOLUCIÓN DE DESPACHOS DE CEMENTO**  
(Variación % real respecto a similar mes del año anterior)

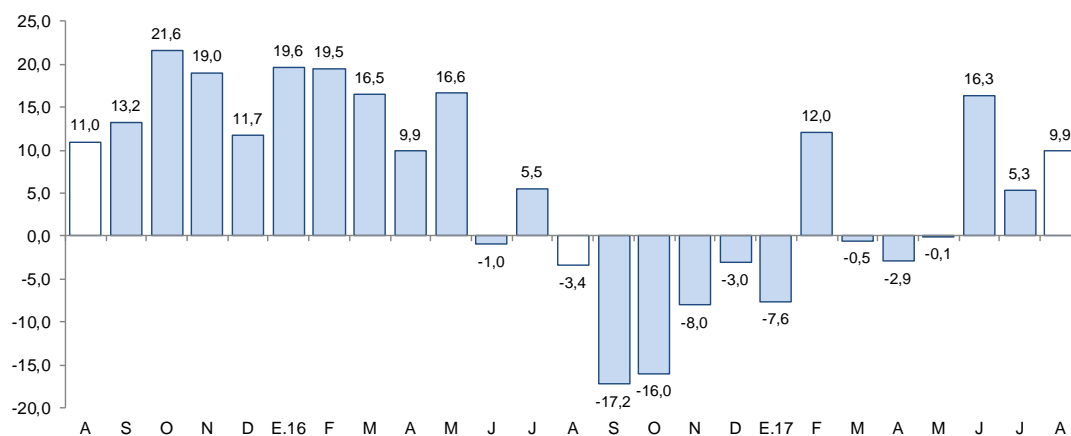

Fuente: Cementos Pacasmayo S.A.A.

## II. SECTOR EXTERNO

### 1. Exportaciones

- En el departamento de Cajamarca, las exportaciones realizadas por distintos puntos de embarque del país sumaron US\$ 269 millones en agosto, mayores en 9,4 por ciento respecto a similar mes de 2016. Las tradicionales aumentaron 9,5 por ciento, mientras que las no tradicionales, a su vez, disminuyeron 27,9 por ciento. En tanto, en el periodo enero-agosto del presente año, las exportaciones acumularon un monto de US\$ 1 521 millones, 1,2 por ciento menos de lo exportado en igual periodo del año previo.
- En las exportaciones tradicionales (US\$ 268 millones), que representaron el 99,7 por ciento del total exportado en el mes, aumentaron las ventas de productos mineros en 19,1 por ciento; contrariamente, los productos agrícolas cayeron 37,1 por ciento. En el primer grupo el resultado se explicó, básicamente, por las mayores exportaciones de oro (21,0 por ciento) y cobre (5,9 por ciento), cuyos volúmenes embarcados aumentaron 26,5 por ciento y 2,5 por ciento, respectivamente. En el segundo grupo, por menores ventas de café (-37,1 por ciento), con un volumen embarcado menor en 32,5 por ciento.
- Las menores exportaciones no tradicionales son explicadas por un efecto base en las ventas de cemento clinker, puesto que en el presente mes no se registraron exportaciones.
- El destino de las exportaciones acumuladas en el periodo enero - agosto del presente año, en términos de valores, se concentró en tres países, que adquieren en conjunto el 72,5 por ciento del total. Los principales mercados de destino lo conforman Bolivia (40,8 por ciento), seguido de Suiza (23,0 por ciento) y Japón (8,7 por ciento); para los dos primeros países destaca el oro como principal producto exportado, mientras que para el último, cobre.

**CUADRO N° 06**  
**CAJAMARCA: EXPORTACIONES POR GRUPO DE PRODUCTOS <sup>1/</sup>**  
(Valor FOB en millones de US\$)

TIPO	Agosto			Enero - Agosto		
	2016	2017	Var. %	2016	2017	Var. %
<b>Productos Tradicionales</b>	<b>245</b>	<b>268</b>	<b>9,5</b>	<b>1533</b>	<b>1515</b>	<b>-1,2</b>
Agrícolas	42	26	-37,1	98	80	-18,0
Mineros	203	242	19,1	1435	1435	0,0
<b>Productos No Tradicionales</b>	<b>1</b>	<b>1</b>	<b>-27,9</b>	<b>7</b>	<b>6</b>	<b>-20,2</b>
Agropecuarios	0	1	332,0	5	4	-18,5
Químicos	0	0	-	0	0	13,1
Productos mineros no metálicos	1	0	-100,0	2	1	-62,8
Otros	0	0	-	0	1	3/
<b>TOTAL <sup>2/</sup></b>	<b>246</b>	<b>269</b>	<b>9,4</b>	<b>1 540</b>	<b>1 521</b>	<b>-1,2</b>

1/ Cifras preliminares.

2/ Debido al redondeo de los datos parciales, los totales pueden diferir de la suma de las partes.

3/ Variación porcentual superior a 1000.

Fuente: SUNAT.

Elaboración: BCRP, Sucursal Trujillo. Departamento de Estudios Económicos.

### III. CRÉDITOS Y DEPÓSITOS <sup>2/</sup>

#### 1. Créditos

- El saldo del **crédito** en Cajamarca (S/ 3 353 millones) registró un aumento interanual de 11,3 por ciento en agosto, por encima del crecimiento registrado en similar mes del año anterior (5,8 por ciento).

**CUADRO N° 07**  
**CAJAMARCA: CRÉDITO**  
(Saldos en millones de soles)

Instituciones	Agosto			
	2016	2017	Estructura %	Var. %
<b>Banco de la Nación <sup>1/</sup></b>	<b>153</b>	<b>183</b>	<b>5,5</b>	<b>19,5</b>
<b>Agrobanco <sup>2/</sup></b>	<b>63</b>	<b>47</b>	<b>1,4</b>	<b>-24,9</b>
<b>Banca Múltiple</b>	<b>1 936</b>	<b>2 078</b>	<b>62,0</b>	<b>7,3</b>
<b>Instituciones No Bancarias</b>	<b>860</b>	<b>1 044</b>	<b>31,1</b>	<b>21,5</b>
Cajas Municipales	566	693	20,7	22,5
Cajas Rurales	17	37	1,1	112,9
Edpymes	10	15	0,4	52,1
Empresas Financieras	267	300	8,9	12,3
<b>TOTAL <sup>3/</sup></b>	<b>3 012</b>	<b>3 353</b>	<b>100,0</b>	<b>11,3</b>
En M/N	2 832	3 182	94,9	12,3
En M/E	180	172	5,1	-4,7

1/ Considera solo los créditos de consumo e hipotecario.

2/ No considera los créditos a las demás empresas del sistema financiero.

3/ Debido al redondeo de los datos parciales, los totales pueden diferir de la suma de las partes.

Fuente: Superintendencia de Banca, Seguros y AFP (SBS).

Elaboración: BCRP, Sucursal Trujillo. Departamento de Estudios Económicos.

- Por **tipo de institución**, el crédito otorgado por la banca múltiple, que cuenta con una participación de 62,0 por ciento en el crédito total, aumentó en 7,3 por ciento interanual y lo otorgado por las instituciones no bancarias, en 21,5 por ciento. En tanto, las colocaciones del Banco de la Nación aumentaron 19,5 por ciento.

<sup>2/</sup> En este informe los saldos en moneda extranjera se valúan al tipo de cambio constante de diciembre de 2016 (S/ 3,31 por dólar), a fin de aislar el efecto de la valuación cambiaria sobre los saldos en moneda extranjera.

- Por **tipo de moneda**, las colocaciones en moneda nacional, las cuales representan el 94,9 por ciento del crédito total, registraron un aumento de 12,3 por ciento interanual, mientras que lo otorgado en moneda extranjera se contrajo en 4,7 por ciento. El coeficiente de dolarización del crédito en agosto fue de 5,1 por ciento, 0,9 puntos porcentuales menos que el registrado en similar mes de 2016.

**GRÁFICO N° 05**  
**CAJAMARCA: EVOLUCIÓN DEL CRÉDITO**  
(Variación % respecto a similar mes del año anterior)

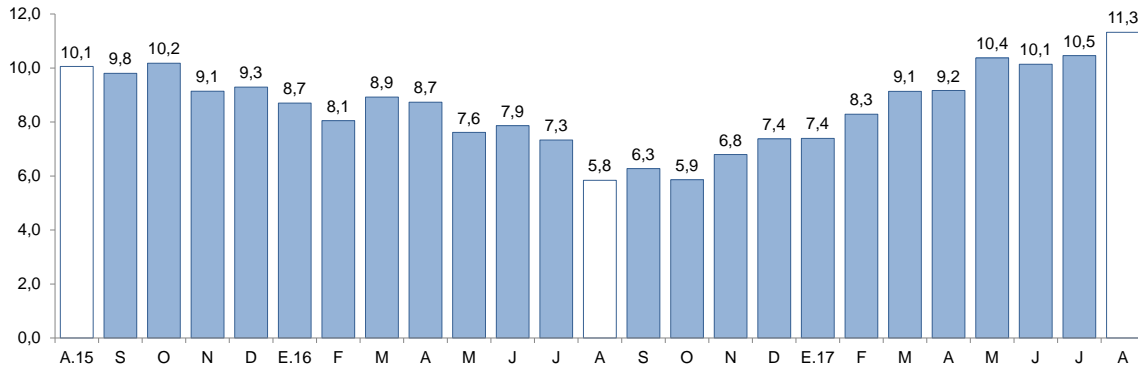

Fuente: Superintendencia de Banca, Seguros y AFP (SBS).

- La **tasa de morosidad** en julio fue de 4,6 por ciento, similar nivel que la registrada en julio del año anterior. En las instituciones no bancarias (4,7 por ciento) y en la banca múltiple (4,8 por ciento) se redujo en 0,1 puntos porcentuales, en cada caso. En tanto, la morosidad en el Banco de la Nación no registró variación interanual alguna (1,1 por ciento).

**GRÁFICO N° 06**  
**CAJAMARCA: TASA DE MOROSIDAD <sup>1/</sup>**  
(Porcentaje)

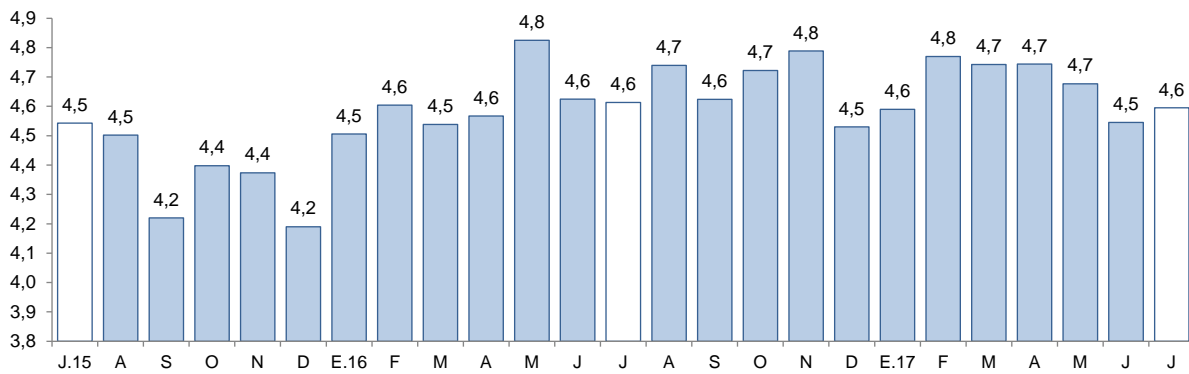

<sup>1/</sup> Morosidad = (créditos vencidos + créditos en cobranza judicial) / colocaciones brutas.

Fuente: Superintendencia de Banca, Seguros y AFP (SBS).

## 2. Depósitos

- El saldo de los **depósitos** en las instituciones financieras en Cajamarca a agosto, ascendió a S/ 2 148 millones, y de esta manera presentó una reducción interanual de 1,1 por ciento.

**CUADRO N° 08**  
**CAJAMARCA: DEPÓSITOS**  
(Saldos en millones de soles)

Instituciones	Agosto			
	2016	2017	Estructura %	Var. %
<b>Banco de la Nación</b>	<b>536</b>	<b>593</b>	<b>27,6</b>	<b>10,8</b>
<b>Banca Múltiple</b>	<b>1 262</b>	<b>1 125</b>	<b>52,4</b>	<b>-10,9</b>
<b>Instituciones No Bancarias</b>	<b>374</b>	<b>430</b>	<b>20,0</b>	<b>14,9</b>
Cajas Municipales	299	347	16,1	16,0
Cajas Rurales	3	4	0,2	12,8
Empresas Financieras	72	80	3,7	10,6
<b>TOTAL <sup>1/</sup></b>	<b>2 172</b>	<b>2 148</b>	<b>100,0</b>	<b>-1,1</b>
Depósitos a la vista	817	596	27,8	-27,0
Depósitos de ahorro	812	944	43,9	16,2
Depósitos a plazo	543	608	28,3	12,1
En MN	1 617	1 785	83,1	10,4
En ME	555	363	16,9	-34,6

<sup>1/</sup> Debido al redondeo de los datos parciales, los totales pueden diferir de la suma de las partes.

Fuente: Superintendencia de Banca, Seguros y AFP (SBS).

Elaboración: BCRP, Sucursal Trujillo. Departamento de Estudios Económicos.

- Por **tipo de institución**, los depósitos en la banca múltiple, que representan el 52,4 por ciento de los depósitos totales, disminuyeron 10,9 por ciento; mientras que en las instituciones no bancarias, aumentaron 14,9 por ciento. En tanto, los depósitos en el Banco de la Nación, que cuentan con una participación del 27,6 por ciento en el crédito total, aumentaron en 10,8 por ciento interanual.
- Según la **modalidad de captación**, los depósitos de ahorro, que concentran el 43,9 por ciento del crédito total, aumentaron en 16,2 por ciento interanual, seguido por los depósitos a plazo (12,1 por ciento), mientras que los depósitos a la vista se contrajeron en 27,0 por ciento.
- De acuerdo al **tipo de moneda**, los depósitos en moneda nacional se incrementaron en 10,4 por ciento, mientras que en moneda extranjera, disminuyeron 34,6 por ciento interanual. El coeficiente de dolarización de los depósitos en el mes fue de 16,9 por ciento, 8,6 puntos porcentuales menos que el registrado en agosto de 2016.

**GRÁFICO N° 07**  
**CAJAMARCA: EVOLUCIÓN DE LOS DEPÓSITOS**  
(Variación % respecto a similar mes del año anterior)

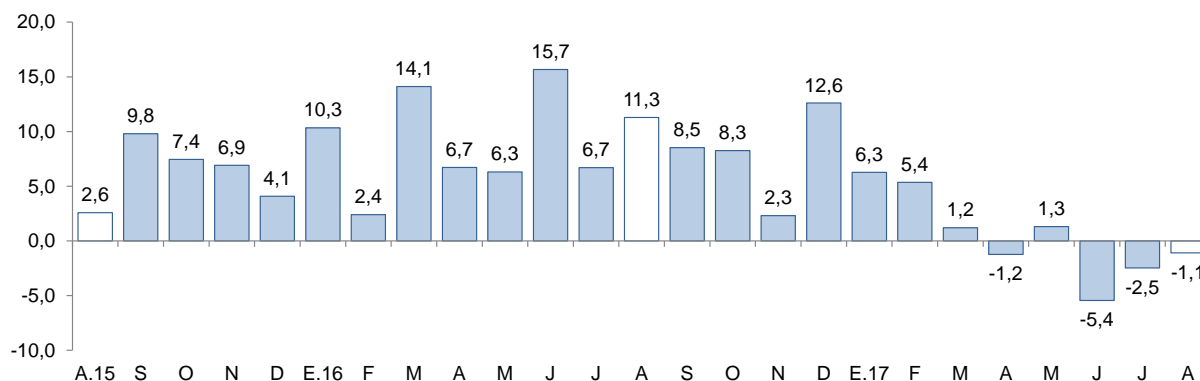

Fuente: Superintendencia de Banca, Seguros y AFP (SBS).

## IV. EJECUCIÓN DEL PRESUPUESTO PÚBLICO

### 1. Ejecución del Presupuesto del Gasto No Financiero

- La **ejecución presupuestal del gasto no financiero** en Cajamarca en agosto (S/ 430 millones) aumentó en 20,2 por ciento interanual, en términos reales, sustentada por el mayor gasto de los tres niveles de gobierno. Entre enero y agosto, el gasto no financiero total ascendió a S/ 2 781 millones, y de esta manera acumula un crecimiento de 5,0 por ciento interanual.

**CUADRO Nº 09**  
**CAJAMARCA: EJECUCIÓN DEL PRESUPUESTO PÚBLICO <sup>1/ 2/</sup>**  
(En millones de soles)

	Agosto			Enero - Agosto		
	2016	2017	Var. % real	2016	2017	Var. % real
<b>I. GASTOS CORRIENTES</b>	<b>233</b>	<b>313</b>	<b>30,2</b>	<b>1 810</b>	<b>1 999</b>	<b>6,9</b>
<i>Gobierno Nacional</i>	<i>84</i>	<i>142</i>	<i>63,9</i>	<i>665</i>	<i>728</i>	<i>5,8</i>
<i>Gobierno Regional</i>	<i>106</i>	<i>124</i>	<i>14,0</i>	<i>810</i>	<i>921</i>	<i>10,2</i>
<i>Gobiernos locales</i>	<i>43</i>	<i>47</i>	<i>4,2</i>	<i>335</i>	<i>350</i>	<i>1,2</i>
<b>Remuneraciones</b>	<b>102</b>	<b>118</b>	<b>11,8</b>	<b>841</b>	<b>929</b>	<b>7,0</b>
Gobierno Nacional	18	18	-7,9	163	161	-4,3
Gobierno Regional	75	91	17,8	605	692	10,9
Gobiernos locales	8	9	1,8	73	76	-0,2
<b>Bienes y Servicios</b>	<b>69</b>	<b>72</b>	<b>1,6</b>	<b>557</b>	<b>545</b>	<b>-5,2</b>
Gobierno Nacional	17	15	-15,3	188	151	-21,9
Gobierno Regional	23	25	4,8	145	159	6,0
Gobiernos locales	29	32	8,9	225	235	1,5
<b>Transferencias <sup>3/</sup></b>	<b>63</b>	<b>124</b>	<b>91,7</b>	<b>412</b>	<b>525</b>	<b>23,1</b>
Gobierno Nacional	49	110	118,7	315	416	27,6
Gobierno Regional	7	8	4,4	60	70	12,7
Gobiernos locales	7	6	-13,2	38	39	1,9
<b>II. GASTOS DE CAPITAL</b>	<b>114</b>	<b>117</b>	<b>-0,3</b>	<b>754</b>	<b>782</b>	<b>0,6</b>
<i>Gobierno Nacional</i>	<i>36</i>	<i>26</i>	<i>-29,9</i>	<i>275</i>	<i>184</i>	<i>-35,3</i>
<i>Gobierno Regional</i>	<i>15</i>	<i>11</i>	<i>-29,4</i>	<i>95</i>	<i>69</i>	<i>-29,5</i>
<i>Gobiernos locales</i>	<i>62</i>	<i>80</i>	<i>24,0</i>	<i>384</i>	<i>530</i>	<i>33,6</i>
<b>Formación bruta de capital <sup>4/</sup></b>	<b>111</b>	<b>116</b>	<b>1,7</b>	<b>733</b>	<b>707</b>	<b>-6,5</b>
Gobierno Nacional	35	26	-29,4	255	109	-58,5
Gobierno Regional	15	11	-29,4	95	69	-29,5
Gobiernos locales	61	80	27,3	382	528	33,9
<b>Otros gastos de capital <sup>5/</sup></b>	<b>3</b>	<b>1</b>	<b>-78,6</b>	<b>21</b>	<b>76</b>	<b>248,0</b>
<b>III. GASTO NO FINANCIERO TOTAL (I+II)</b>	<b>347</b>	<b>430</b>	<b>20,2</b>	<b>2 564</b>	<b>2 781</b>	<b>5,0</b>
<i>Gobierno Nacional</i>	<i>120</i>	<i>169</i>	<i>35,7</i>	<i>940</i>	<i>912</i>	<i>-6,2</i>
<i>Gobierno Regional</i>	<i>121</i>	<i>135</i>	<i>8,6</i>	<i>904</i>	<i>990</i>	<i>6,0</i>
<i>Gobiernos locales</i>	<i>106</i>	<i>127</i>	<i>15,9</i>	<i>720</i>	<i>880</i>	<i>18,5</i>

1/ Información actualizada al 31 de agosto de 2017.

2/ Considera las transferencias intergubernamentales del Gobierno Nacional.

3/ Incluye el pago de pensiones, donaciones, transferencias y otros gastos corrientes.

4/ Considera el gasto en Defensa e Interior.

5/ Incluye donaciones y transferencias.

Fuente: Ministerio de Economía y Finanzas (MEF).

Elaboración: BCRP, Sucursal Trujillo. Departamento de Estudios Económicos.

- En los **gastos corrientes**, el crecimiento registrado en el mes (30,2 por ciento) se explica, principalmente, por un aumento en los gastos del Gobierno Nacional (63,9 por ciento). En tanto, en el resultado acumulado enero-agosto, los gastos corrientes se incrementaron en 6,9 por

ciento, en términos reales, impulsados por el mayor gasto del Gobierno Regional (10,2 por ciento).

- Los **gastos de capital** disminuyeron 0,3 por ciento interanual en agosto, en términos reales, por menores gastos del Gobierno Nacional (-29,9 por ciento) y del Gobierno Regional (-29,4 por ciento), que fueron atenuados por el aumento de los gastos de los gobiernos locales (24,0 por ciento). Entre enero y agosto, los gastos de capital acumularon un crecimiento de 0,6 por ciento interanual.
- La **inversión pública** aumentó en 1,7 por ciento interanual en agosto, impulsada por la mayor ejecución de obras de los gobiernos locales (27,3 por ciento). Sin embargo, en el periodo acumulado entre enero y agosto, la inversión registró una caída de 6,5 por ciento interanual, explicada por menores montos invertidos por el Gobierno Nacional (-58,5 por ciento) y por el Gobierno Regional (-29,5 por ciento).
- En cuanto al **avance de la inversión pública**, lo ejecutado al mes de agosto representa el 32,0 por ciento del Presupuesto Institucional Modificado (PIM), 3,6 puntos porcentuales menos que lo ejecutado en similar periodo del año anterior. Los gobiernos locales registran un avance de 40,7 por ciento, seguido por el Gobierno Nacional (21,9 por ciento) y por el Gobierno Regional (16,4 por ciento).

**GRÁFICO Nº 08**  
**CAJAMARCA: EVOLUCIÓN DE LA EJECUCIÓN DEL PRESUPUESTO DE INVERSIONES**  
(Variación % real)

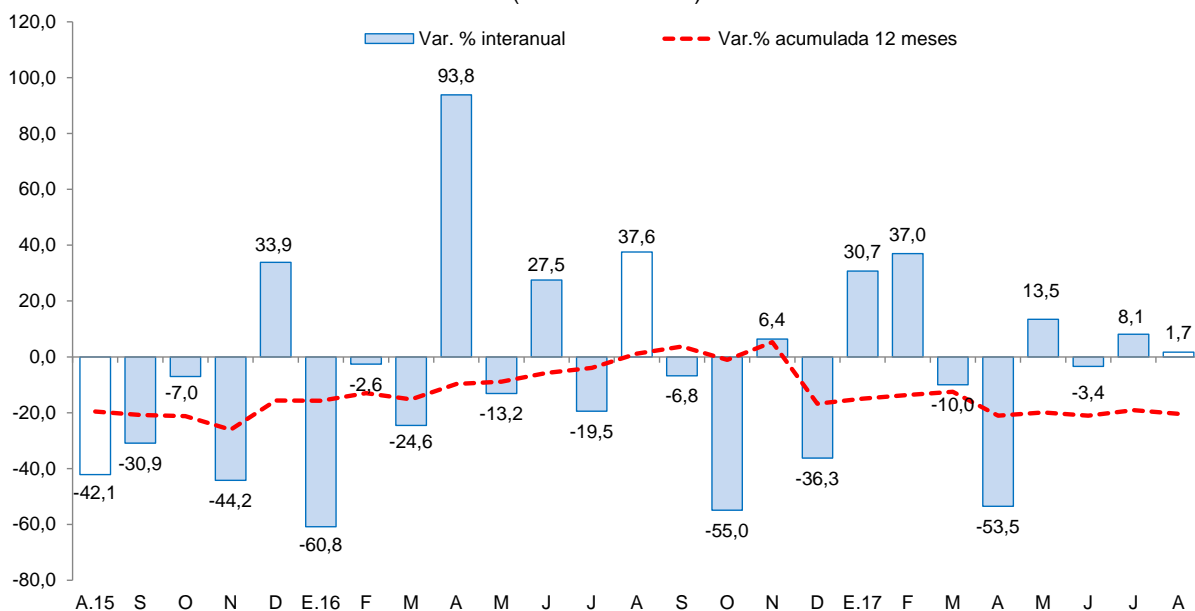

Fuente: Ministerio de Economía y Finanzas (MEF).

- Los principales proyectos ejecutados por los tres niveles de gobierno en el mes fueron:

#### Gobierno Nacional

- Rehabilitación y mejoramiento de la carretera PE-3N Longitudinal de la Sierra Norte, tramo Cochabamba – Cutervo – Santo Domingo de la Capilla – Chiple (S/ 12,3 millones).
- Mejoramiento, ampliación de los servicios turísticos Baños el Inca – distrito de Los Baños del Inca – provincia de Cajamarca (S/ 1,8 millones).
- Sistema de electrificación rural Cajamarca Baños del Inca II etapa (S/ 1,3 millones).

#### Gobierno Regional

- Construcción e implementación del hospital II-1 de Cajabamba (S/ 1,0 millones).
- Mejoramiento carretera CA-103: EM.PE-06B (Santa Cruz de Succhubamba) – Romero Circa – La Laguna – Tongod – Catilluc – EMP.PE-06C (El Empalme) (S/ 0,9 millones).

- Construcción y equipamiento del hospital San María nivel II-1, provincia de Cutervo (S/ 0,8 millones).

#### Gobiernos locales

- Mejoramiento del servicio de transitabilidad de la carretera tramo cruce Chirinos – Chinos del distrito de Chirinos – provincia de San Ignacio (S/ 2,3 millones).
- Mejoramiento a nivel de asfaltado de la carretera CA-507: EMP. PE-5N San Ignacio – Rumipite, tramo I: cruce Tamborapa – La Coipa en el distrito de La Coipa – provincia de San Ignacio (S/ 2,3 millones).
- Creación del sistema de agua y saneamiento básico en los centros poblados de Chugur, Aliso, Huallangate, Chiut, El Tendal – distrito de Anguía – provincia de Chota (S/ 2,0 millones).

**V. ANEXOS**



ANEXO 1

CAJAMARCA: PRODUCCIÓN AGROPECUARIA <sup>1/</sup>  
(T.m.)

PRODUCTOS	2016					2017								PRODUCTOS
	AGO	SET	OCT	NOV	DIC	ENE	FEB	MAR	ABR	MAY	JUN	JUL	AGO	
<b>AGRÍCOLA</b>														<b>AGRÍCOLA</b>
Alfalfa	14 067	13 459	12 627	11 792	11 949	12 876	14 479	14 466	14 508	14 819	13 952	13 744	13 525	Alfalfa
Arroz cáscara	4 161	24 810	36 711	11 962	11 451	3 898	3 382	12 243	10 325	19 610	34 075	15 994	6 172	Arroz cáscara
Arveja grano seco	3 186	2 414	4 755	2 302	244	0	0	5	50	109	257	972	2 119	Arveja grano seco
Arveja grano verde	3 285	2 463	74	0	12	174	1 041	1 096	1 715	2 342	1 602	3 763	3 818	Arveja grano verde
Café	7 449	3 787	1 366	0	0	0	0	2 107	2 900	5 991	14 587	11 403	7 000	Café
Frijol grano seco	872	337	394	245	141	75	101	173	446	2 764	3 344	2 425	830	Frijol grano seco
Maíz amarillo duro	7 869	799	872	3 421	1 140	2 097	1 147	2 683	5 793	8 088	9 513	11 923	4 672	Maíz amarillo duro
Maíz amiláceo	711	226	0	0	38	0	21	107	824	5 389	7 148	4 546	722	Maíz amiláceo
Maíz choclo	0	0	0	0	0	136	1 573	5 489	4 074	1 686	1 890	454	20	Maíz choclo
Olluco	1 148	411	84	0	0	0	51	1 761	2 769	2 947	3 961	2 705	1 032	Olluco
Papa	16 284	19 382	23 335	22 432	18 695	20 759	29 028	20 357	28 036	25 293	20 881	21 590	16 593	Papa
Plátano	2 845	4 518	2 827	2 730	3 200	3 013	2 902	2 787	3 284	3 240	3 240	2 881	2 792	Plátano
Trigo	10 598	3 792	1 040	16	0	0	61	96	157	940	3 287	8 230	9 133	Trigo
<b>Otros agrícolas</b>														<b>Otros agrícolas</b>
Ajo	337	187	358	248	140	45	42	371	377	407	370	522	630	Ajo
Arracacha	625	949	1 665	1 989	1 730	2 041	2 024	1 697	1 143	387	238	147	606	Arracacha
Cacao	49	72	41	60	80	100	125	115	116	105	96	65	49	Cacao
Cebada grano	2 684	990	543	118	19	0	4	7	117	341	1 998	2 501	2 269	Cebada grano
Chirimoya	0	10	0	0	0	471	544	874	1 418	422	84	10	68	Chirimoya
Frijol grano verde	30	0	0	0	0	102	634	1 584	1 198	184	163	97	36	Frijol grano verde
Gramalote	9 072	4 312	3 313	7 191	19 932	23 018	25 767	25 003	21 656	20 153	18 162	16 385	8 785	Gramalote
Granadilla	102	122	339	636	413	250	57	355	659	379	256	111	94	Granadilla
Haba grano seco	119	23	33	1	0	0	0	28	339	935	979	554	212	Haba grano seco
Palta	220	200	198	227	322	620	586	611	622	1 006	504	243	250	Palta
Yuca	4 008	4 490	6 513	5 855	7 320	5 880	6 072	6 461	5 393	4 315	3 371	2 303	3 440	Yuca
Zapallo	176	153	0	0	0	0	282	1 355	2 990	2 003	2 148	961	365	Zapallo
<b>PECUARIO</b>														<b>PECUARIO</b>
Carne de ave <sup>2/</sup>	368	307	324	364	306	298	281	252	332	282	282	294	321	Carne de ave <sup>2/</sup>
Carne de ovino <sup>2/</sup>	154	119	117	114	115	95	127	95	110	116	106	105	114	Carne de ovino <sup>2/</sup>
Carne de porcino <sup>2/</sup>	525	546	555	530	537	481	544	505	533	552	561	580	577	Carne de porcino <sup>2/</sup>
Carne de vacuno <sup>2/</sup>	2 139	2 214	2 161	2 099	2 005	2 037	2 298	2 055	2 518	2 379	2 289	2 268	2 186	Carne de vacuno <sup>2/</sup>
Huevo	249	241	221	227	213	230	221	222	210	218	198	200	190	Huevo
Leche	29 124	29 338	29 764	27 044	27 459	29 567	29 280	29 787	31 067	31 542	30 726	30 052	29 683	Leche

1 / Cifras preliminares.

2/ Peso neto.

Fuente: MINAGRI.

Elaboración: BCRP. Sucursal Trujillo. Departamento de Estudios Económicos.



**ANEXO 2**

**CAJAMARCA: PRODUCCIÓN MINERA <sup>1/</sup>**

PRODUCTOS	2016					2017								PRODUCTOS
	AGO	SET	OCT	NOV	DIC	ENE	FEB	MAR	ABR	MAY	JUN	JUL	AGO	
<b>MINERÍA METÁLICA</b>														<b>MINERÍA METÁLICA</b>
Oro (Onzas troy)	99 569	86 960	103 307	101 195	99 127	92 148	86 126	76 148	77 978	82 498	83 244	87 171	104 627	Oro (Onzas troy)
Cobre (TMF)	2 820	2 438	3 104	2 885	3 212	2 367	2 417	2 443	2 725	2 396	2 579	2 592	3 308	Cobre (TMF)
Plata (Onzas troy)	98 254	94 127	95 356	104 328	89 828	98 511	100 367	105 225	100 713	114 665	118 571	114 252	143 404	Plata (Onzas troy)

<sup>1/</sup> Cifras preliminares.

Fuente: MINEM.

Elaboración: BCRP, Sucursal Trujillo. Departamento de Estudios Económicos.



**ANEXO 3**

**CAJAMARCA: PRODUCCIÓN MANUFACTURERA <sup>1/</sup>**  
(Índice 1994 = 100)

PRODUCTOS	2016					2017								PRODUCTOS
	AGO	SET	OCT	NOV	DIC	ENE	FEB	MAR	ABR	MAY	JUN	JUL	AGO	
<b>1520 PRODUCTOS LACTEOS</b>	<b>291</b>	<b>263</b>	<b>215</b>	<b>177</b>	<b>214</b>	<b>168</b>	<b>187</b>	<b>178</b>	<b>153</b>	<b>183</b>	<b>178</b>	<b>204</b>	<b>194</b>	<b>1520 PRODUCTOS LACTEOS</b>
Queso	284	262	228	187	219	192	228	215	182	199	188	224	217	Queso
Mantequilla	33	33	34	34	34	22	34	34	34	20	34	29	27	Mantequilla
Yogurt	433	414	412	398	397	381	384	373	360	363	345	362	371	Yogurt
Manjarblanco	351	300	191	156	219	102	68	67	67	147	161	156	137	Manjarblanco
<b>1531 PRODUCTOS DE MOLINERIA</b>	<b>27</b>	<b>162</b>	<b>240</b>	<b>78</b>	<b>75</b>	<b>25</b>	<b>22</b>	<b>80</b>	<b>67</b>	<b>128</b>	<b>223</b>	<b>104</b>	<b>40</b>	<b>1531 PRODUCTOS DE MOLINERIA</b>
Arroz Pilado	27	162	240	78	75	25	22	80	67	128	223	104	40	Arroz Pilado
<b>1554 BEBIDAS NO ALCOHOLICAS</b>	<b>161</b>	<b>154</b>	<b>158</b>	<b>143</b>	<b>128</b>	<b>124</b>	<b>95</b>	<b>109</b>	<b>105</b>	<b>93</b>	<b>92</b>	<b>93</b>	<b>111</b>	<b>1554 BEBIDAS NO ALCOHOLICAS</b>
Agua Embotellada	161	154	158	143	128	124	95	109	105	93	92	93	111	Agua Embotellada
<b>2411 SUSTANCIAS QUIMICAS BASICAS</b>	<b>100</b>	<b>100</b>	<b>111</b>	<b>118</b>	<b>108</b>	<b>107</b>	<b>108</b>	<b>110</b>	<b>105</b>	<b>108</b>	<b>107</b>	<b>108</b>	<b>118</b>	<b>2411 SUSTANCIAS QUIMICAS BASICAS</b>
Oxígeno	100	100	111	118	108	107	108	110	105	108	107	108	118	Oxígeno
<b>TOTAL</b>	<b>138</b>	<b>202</b>	<b>227</b>	<b>120</b>	<b>132</b>	<b>86</b>	<b>91</b>	<b>120</b>	<b>103</b>	<b>149</b>	<b>200</b>	<b>144</b>	<b>104</b>	<b>TOTAL</b>

<sup>1/</sup> Cifras preliminares.

Fuente: Ministerio de la Producción y Empresas.

Elaboración: BCRP. Sucursal Trujillo. Departamento de Estudios Económicos.



**ANEXO 4**

**CAJAMARCA: PRODUCCIÓN MANUFACTURERA <sup>1/</sup>**  
(Variaciones porcentuales)

PRODUCTOS	2016					2017								PRODUCTOS
	AGO	SET	OCT	NOV	DIC	ENE	FEB	MAR	ABR	MAY	JUN	JUL	AGO	
<b>1520 PRODUCTOS LACTEOS</b>	<b>8,6</b>	<b>-17,6</b>	<b>-28,0</b>	<b>-21,8</b>	<b>-12,5</b>	<b>-34,0</b>	<b>-29,0</b>	<b>-31,4</b>	<b>-43,2</b>	<b>-29,4</b>	<b>-31,3</b>	<b>-21,5</b>	<b>-33,5</b>	<b>1520 PRODUCTOS LACTEOS</b>
Queso	6,2	-21,5	-23,8	-21,2	-9,8	-34,0	-18,9	-21,7	-39,1	-27,1	-31,2	-15,9	-23,8	Queso
Mantequilla	-30,9	-28,4	-23,7	-28,0	-15,0	-44,3	-5,6	-7,1	-6,0	-42,9	-2,5	-0,4	-18,1	Mantequilla
Yogurt	-42,0	-46,5	-44,4	-46,1	-48,0	-47,7	-44,3	-39,0	-35,2	-19,2	-23,3	-19,0	-14,3	Yogurt
Manjarblanco	23,2	0,5	-39,7	-20,1	-16,1	-29,9	-69,7	-70,4	-66,1	-38,6	-33,0	-40,9	-60,8	Manjarblanco
<b>1531 PRODUCTOS DE MOLINERIA</b>	<b>17,2</b>	<b>-1,4</b>	<b>1,2</b>	<b>-9,6</b>	<b>-11,4</b>	<b>-34,1</b>	<b>-9,5</b>	<b>-48,6</b>	<b>-56,6</b>	<b>22,0</b>	<b>111,9</b>	<b>-1,1</b>	<b>48,3</b>	<b>1531 PRODUCTOS DE MOLINERIA</b>
Arroz Pilado	17,2	-1,4	1,2	-9,6	-11,4	-34,1	-9,5	-48,6	-56,6	22,0	111,9	-1,1	48,3	Arroz Pilado
<b>1554 BEBIDAS NO ALCOHOLICAS</b>	<b>4,4</b>	<b>-2,6</b>	<b>4,3</b>	<b>-7,1</b>	<b>-11,6</b>	<b>-3,9</b>	<b>-25,2</b>	<b>-23,3</b>	<b>-23,2</b>	<b>-37,3</b>	<b>-37,8</b>	<b>-38,8</b>	<b>-31,3</b>	<b>1554 BEBIDAS NO ALCOHOLICAS</b>
Agua Embotellada	4,4	-2,6	4,3	-7,1	-11,6	-3,9	-25,2	-23,3	-23,2	-37,3	-37,8	-38,8	-31,3	Agua Embotellada
<b>2411 SUSTANCIAS QUIMICAS BASICAS</b>	<b>22,9</b>	<b>-3,9</b>	<b>6,0</b>	<b>21,6</b>	<b>7,5</b>	<b>7,0</b>	<b>8,3</b>	<b>-1,0</b>	<b>4,8</b>	<b>7,2</b>	<b>6,6</b>	<b>4,8</b>	<b>17,3</b>	<b>2411 SUSTANCIAS QUIMICAS BASICAS</b>
Oxígeno	22,9	-3,9	6,0	21,6	7,5	7,0	8,3	-1,0	4,8	7,2	6,6	4,8	17,3	Oxígeno
<b>TOTAL</b>	<b>9,4</b>	<b>-10,6</b>	<b>-12,3</b>	<b>-17,1</b>	<b>-12,1</b>	<b>-33,0</b>	<b>-26,6</b>	<b>-38,9</b>	<b>-48,6</b>	<b>-11,4</b>	<b>19,2</b>	<b>-14,7</b>	<b>-24,1</b>	<b>TOTAL</b>

<sup>1/</sup> Cifras preliminares.

Fuente: Ministerio de la Producción y Empresas.

Elaboración: BCRP. Sucursal Trujillo. Departamento de Estudios Económicos.



ANEXO 5

CAJAMARCA: EXPORTACIONES POR TIPO DE PRODUCTO <sup>1/</sup>  
(Valores FOB en miles de US\$)

TIPO	2016					2017								TIPO
	AGO	SET	OCT	NOV	DIC	ENE	FEB	MAR	ABR	MAY	JUN	JUL	AGO	
<b>Productos tradicionales</b>	<b>245</b>	<b>194</b>	<b>194</b>	<b>200</b>	<b>195</b>	<b>158</b>	<b>178</b>	<b>156</b>	<b>148</b>	<b>198</b>	<b>196</b>	<b>213</b>	<b>268</b>	<b>Productos tradicionales</b>
Agrícolas	42	34	33	32	32	16	4	3	2	3	10	15	26	Agrícolas
Mineros	203	160	161	169	163	143	173	153	146	195	186	198	242	Mineros
<b>Productos no tradicionales</b>	<b>1</b>	<b>0</b>	<b>2</b>	<b>5</b>	<b>3</b>	<b>0</b>	<b>0</b>	<b>0</b>	<b>1</b>	<b>1</b>	<b>1</b>	<b>1</b>	<b>1</b>	<b>Productos no tradicionales</b>
Agropecuarios	0	0	0	0	0	0	0	0	1	1	0	1	1	Agropecuarios
Químicos	0	0	0	5	2	0	0	0	0	0	0	0	0	Químicos
Productos mineros no metálicos	1	0	2	0	1	0	0	0	1	0	0	0	0	Productos mineros no metálicos
Otros	0	0	0	0	0	0	0	0	0	0	1	0	0	Otros
<b>TOTAL</b>	<b>246</b>	<b>194</b>	<b>196</b>	<b>205</b>	<b>198</b>	<b>159</b>	<b>178</b>	<b>156</b>	<b>149</b>	<b>199</b>	<b>197</b>	<b>214</b>	<b>269</b>	<b>TOTAL</b>

1/ Cifras preliminares.

Fuente: SUNAT.

Elaboración: BCRP. Sucursal Trujillo. Departamento de Estudios Económicos.



ANEXO 6

CAJAMARCA: CRÉDITO <sup>1/</sup>  
(En millones de soles)

ENTIDADES FINANCIERAS	2016					2017								ENTIDADES FINANCIERAS
	AGO	SET	OCT	NOV	DIC	ENE	FEB	MAR	ABR	MAY	JUN	JUL	AGO	
<b>I. Banco de la Nación</b>	153	155	155	159	158	161	163	163	165	168	172	175	183	<b>I. Banco de la Nación</b>
<b>II. Agrobanco</b>	63	60	59	59	60	58	60	60	60	59	54	52	47	<b>II. Agrobanco</b>
<b>III. Banca Múltiple</b>	1 941	1 961	1 957	1 967	1 970	1 948	1 965	1 984	1 994	2 023	2 034	2 037	2 078	<b>III. Banca Múltiple</b>
<b>IV. Entidades no Bancarias</b>	860	875	889	919	933	944	962	975	990	1 012	1 026	1 033	1 044	<b>IV. Entidades no Bancarias</b>
Cajas Municipales	566	577	589	607	618	625	638	646	658	671	679	684	693	Cajas Municipales
Cajas Rurales de Ahorro y Crédito	17	18	18	26	29	30	31	32	33	34	35	36	37	Cajas Rurales de Ahorro y Crédito
Edpymes	10	10	11	12	11	11	12	13	13	14	15	15	15	Edpymes
Financieras	267	270	271	274	276	278	282	284	286	293	298	299	300	Financieras
<b>TOTAL</b>	<b>3 018</b>	<b>3 051</b>	<b>3 061</b>	<b>3 104</b>	<b>3 121</b>	<b>3 111</b>	<b>3 150</b>	<b>3 182</b>	<b>3 209</b>	<b>3 262</b>	<b>3 287</b>	<b>3 297</b>	<b>3 353</b>	<b>TOTAL</b>
<b>En M/N</b>	2 832	2 867	2 885	2 936	2 954	2 954	2 998	3 029	3 053	3 101	3 127	3 136	3 182	<b>En M/N</b>
<b>En M/E</b>	186	184	176	168	167	157	152	153	156	160	160	160	172	<b>En M/E</b>

<sup>1/</sup> Cifras preliminares.

Fuente: Superintendencia de Banca, Seguros y AFP (SBS).

Elaboración: BCRP, Sucursal Trujillo. Departamento de Estudios Económicos.



ANEXO 7

CAJAMARCA: TASA DE MOROSIDAD  
(En porcentaje)

ENTIDADES FINANCIERAS	2016						2017							ENTIDADES FINANCIERAS
	JUL	AGO	SET	OCT	NOV	DIC	ENE	FEB	MAR	ABR	MAY	JUN	JUL	
<b>I. Banco de la Nación</b>	1,1	1,1	1,0	1,0	1,1	1,1	1,0	1,0	1,0	1,0	1,0	1,1	1,1	<b>I. Banco de la Nación</b>
<b>II. Agrobanco</b>	2,8	3,0	3,0	3,9	5,8	5,3	5,2	5,5	5,1	5,2	5,2	3,9	5,0	<b>II. Agrobanco</b>
<b>III. Banca Múltiple</b>	4,9	5,0	4,9	4,9	5,0	4,9	4,8	5,0	5,0	5,0	4,9	4,8	4,8	<b>III. Banca Múltiple</b>
<b>IV. Entidades no Bancarias</b>	4,8	4,9	4,9	5,0	4,9	4,4	4,8	4,9	4,9	4,9	4,8	4,7	4,7	<b>IV. Entidades no Bancarias</b>
Cajas Municipales	4,7	4,7	4,9	5,0	5,1	4,5	4,9	5,0	4,8	4,9	4,7	4,6	4,7	Cajas Municipales
Cajas Rurales de Ahorro y Crédito	6,0	6,9	6,1	5,9	4,8	3,6	3,8	3,8	3,7	3,9	4,1	4,1	4,1	Cajas Rurales de Ahorro y Crédito
Edpymes	3,7	3,6	3,2	3,3	3,3	2,6	2,5	2,7	3,3	3,9	4,3	4,0	3,6	Edpymes
Financieras	4,7	5,1	4,8	5,0	4,5	4,2	4,7	4,9	5,2	5,2	5,0	4,9	4,6	Financieras
<b>TOTAL</b>	<b>4,6</b>	<b>4,7</b>	<b>4,6</b>	<b>4,7</b>	<b>4,8</b>	<b>4,5</b>	<b>4,6</b>	<b>4,8</b>	<b>4,7</b>	<b>4,7</b>	<b>4,7</b>	<b>4,5</b>	<b>4,6</b>	<b>TOTAL</b>

Fuente: Superintendencia de Banca, Seguros y AFP (SBS).

Elaboración: BCRP, Sucursal Trujillo. Departamento de Estudios Económicos.



ANEXO 8

CAJAMARCA: DEPOSITOS <sup>1/</sup>  
(En millones de soles)

INSTITUCIONES	2016					2017								INSTITUCIONES
	AGO	SET	OCT	NOV	DIC	ENE	FEB	MAR	ABR	MAY	JUN	JUL	AGO	
<b>I. Banco de la Nación</b>	536	530	545	524	586	572	567	547	566	533	565	543	593	<b>I. Banco de la Nación</b>
<b>II. Banca Múltiple</b>	1 278	1 339	1 307	1 273	1 330	1 299	1 278	1 299	1 191	1 137	1 102	1 105	1 125	<b>II. Banca Múltiple</b>
<b>III. Entidades no Bancarias</b>	375	383	384	394	404	400	395	401	399	415	416	422	430	<b>III. Entidades no Bancarias</b>
Cajas Municipales	299	307	310	320	330	325	320	323	320	335	334	340	347	Cajas Municipales
Cajas Rurales de Ahorro y Crédito	3	4	4	4	4	4	4	4	3	4	4	4	4	Cajas Rurales de Ahorro y Crédito
Financieras	72	73	70	70	70	71	71	74	75	77	78	79	80	Financieras
<b>TOTAL</b>	<b>2 188</b>	<b>2 252</b>	<b>2 235</b>	<b>2 191</b>	<b>2 320</b>	<b>2 270</b>	<b>2 240</b>	<b>2 247</b>	<b>2 155</b>	<b>2 085</b>	<b>2 084</b>	<b>2 070</b>	<b>2 148</b>	<b>TOTAL</b>
<b>En M/N</b>	1 617	1 626	1 623	1 640	1 774	1 711	1 676	1 703	1 696	1 694	1 706	1 722	1 785	<b>En M/N</b>
<b>En M/E</b>	572	626	612	551	546	560	564	544	460	391	377	348	363	<b>En M/E</b>

<sup>1/</sup> Cifras preliminares.

Fuente: Superintendencia de Banca, Seguros y AFP (SBS).

Elaboración: BCRP, Sucursal Trujillo. Departamento de Estudios Económicos.





ANEXO 9

CAJAMARCA: INGRESOS RECAUDADOS POR EL GOBIERNO CENTRAL <sup>1/</sup>  
(En millones de soles)

RUBROS	2016					2017								RUBROS
	AGO	SET	OCT	NOV	DIC	ENE	FEB	MAR	ABR	MAY	JUN	JUL	AGO	
<b>I. INGRESOS TRIBUTARIOS</b>	<b>25</b>	<b>25</b>	<b>24</b>	<b>23</b>	<b>27</b>	<b>29</b>	<b>18</b>	<b>18</b>	<b>20</b>	<b>18</b>	<b>17</b>	<b>19</b>	<b>24</b>	<b>I. INGRESOS TRIBUTARIOS</b>
<b>1. Impuestos a la Renta</b>	<b>11</b>	<b>11</b>	<b>11</b>	<b>11</b>	<b>11</b>	<b>14</b>	<b>9</b>	<b>9</b>	<b>9</b>	<b>9</b>	<b>7</b>	<b>9</b>	<b>10</b>	<b>1. Impuestos a los Ingresos</b>
- Personas Naturales	3	3	3	3	4	4	3	3	3	3	3	3	3	- Personas Naturales
- Personas Jurídicas	7	8	7	7	7	9	6	5	4	4	4	4	6	- Personas Jurídicas
- Regularización	0	0	0	0	0	0	0	1	2	2	1	1	1	- Regularización
<b>2. Impuestos General a las Ventas</b>	<b>11</b>	<b>11</b>	<b>10</b>	<b>10</b>	<b>12</b>	<b>13</b>	<b>8</b>	<b>6</b>	<b>8</b>	<b>6</b>	<b>7</b>	<b>8</b>	<b>10</b>	<b>2. Impuestos General a las Ventas</b>
- Operaciones Internas	11	11	10	10	12	13	8	6	8	6	7	8	10	- Operaciones Internas
<b>3. Impuestos Selectivo al Consumo</b>	<b>0</b>	<b>0</b>	<b>0</b>	<b>0</b>	<b>0</b>	<b>0</b>	<b>0</b>	<b>0</b>	<b>0</b>	<b>0</b>	<b>0</b>	<b>0</b>	<b>0</b>	<b>3. Impuestos Selectivo al Consumo</b>
<b>4. Otros Ingresos Tributarios</b>	<b>3</b>	<b>3</b>	<b>3</b>	<b>2</b>	<b>4</b>	<b>2</b>	<b>1</b>	<b>2</b>	<b>2</b>	<b>3</b>	<b>3</b>	<b>2</b>	<b>3</b>	<b>4. Otros Ingresos Tributarios</b>
<b>II. INGRESOS NO TRIBUTARIOS</b>	<b>1</b>	<b>1</b>	<b>1</b>	<b>1</b>	<b>1</b>	<b>1</b>	<b>0</b>	<b>0</b>	<b>0</b>	<b>0</b>	<b>0</b>	<b>0</b>	<b>1</b>	<b>II. INGRESOS NO TRIBUTARIOS</b>
<b>INGRESOS CORRIENTES (I+II)</b>	<b>26</b>	<b>26</b>	<b>25</b>	<b>24</b>	<b>28</b>	<b>30</b>	<b>18</b>	<b>18</b>	<b>20</b>	<b>18</b>	<b>17</b>	<b>19</b>	<b>24</b>	<b>INGRESOS CORRIENTES (I+II)</b>

Fuente: SUNAT.

Elaboración: BCRP, Sucursal Trujillo. Departamento de Estudios Económicos.



ANEXO 10

CAJAMARCA: EJECUCIÓN DEL PRESUPUESTO PÚBLICO, SEGÚN TIPO DE GASTO <sup>1/</sup>  
(En millones de soles)

	2016					2017								
	AGO	SET	OCT	NOV	DIC	ENE	FEB	MAR	ABR	MAY	JUN	JUL	AGO	
<b>I. GASTOS CORRIENTES</b>	<b>233</b>	<b>240</b>	<b>207</b>	<b>212</b>	<b>396</b>	<b>161</b>	<b>204</b>	<b>253</b>	<b>284</b>	<b>238</b>	<b>286</b>	<b>260</b>	<b>313</b>	<b>I. GASTOS CORRIENTES</b>
<i>Gobierno Nacional</i>	<i>84</i>	<i>55</i>	<i>84</i>	<i>45</i>	<i>136</i>	<i>32</i>	<i>74</i>	<i>97</i>	<i>119</i>	<i>71</i>	<i>124</i>	<i>69</i>	<i>142</i>	<i>Gobierno Nacional</i>
<i>Gobierno Regional</i>	<i>106</i>	<i>141</i>	<i>81</i>	<i>121</i>	<i>189</i>	<i>100</i>	<i>96</i>	<i>106</i>	<i>121</i>	<i>119</i>	<i>118</i>	<i>137</i>	<i>124</i>	<i>Gobierno Regional</i>
<i>Gobiernos locales</i>	<i>43</i>	<i>44</i>	<i>42</i>	<i>45</i>	<i>72</i>	<i>29</i>	<i>33</i>	<i>50</i>	<i>44</i>	<i>49</i>	<i>44</i>	<i>54</i>	<i>47</i>	<i>Gobiernos locales</i>
<b>Remuneraciones</b>	<b>102</b>	<b>137</b>	<b>82</b>	<b>118</b>	<b>161</b>	<b>114</b>	<b>106</b>	<b>110</b>	<b>118</b>	<b>115</b>	<b>115</b>	<b>134</b>	<b>118</b>	<b>Remuneraciones</b>
Gobierno Nacional	18	18	18	20	21	22	20	21	20	20	18	23	18	Gobierno Nacional
Gobierno Regional	75	110	55	90	127	83	78	79	88	86	88	99	91	Gobierno Regional
Gobiernos locales	8	9	8	8	13	10	8	10	9	9	8	12	9	Gobiernos locales
<b>Bienes y Servicios</b>	<b>69</b>	<b>66</b>	<b>62</b>	<b>66</b>	<b>157</b>	<b>31</b>	<b>46</b>	<b>73</b>	<b>70</b>	<b>79</b>	<b>102</b>	<b>72</b>	<b>72</b>	<b>Bienes y Servicios</b>
Gobierno Nacional	17	13	16	15	67	6	12	20	14	20	51	13	15	Gobierno Nacional
Gobierno Regional	23	23	18	21	44	7	12	18	25	26	20	24	25	Gobierno Regional
Gobiernos locales	29	29	28	31	47	17	22	35	31	33	31	34	32	Gobiernos locales
<b>Transferencias <sup>3/</sup></b>	<b>63</b>	<b>38</b>	<b>63</b>	<b>27</b>	<b>78</b>	<b>16</b>	<b>52</b>	<b>69</b>	<b>97</b>	<b>44</b>	<b>69</b>	<b>54</b>	<b>124</b>	<b>Transferencias <sup>3/</sup></b>
Gobierno Nacional	49	23	50	10	47	4	42	57	85	31	54	33	110	Gobierno Nacional
Gobierno Regional	7	8	8	11	18	10	7	8	7	7	9	13	8	Gobierno Regional
Gobiernos locales	7	6	5	6	12	2	3	4	4	6	5	8	6	Gobiernos locales
<b>II. GASTOS DE CAPITAL</b>	<b>114</b>	<b>104</b>	<b>78</b>	<b>129</b>	<b>386</b>	<b>24</b>	<b>93</b>	<b>130</b>	<b>88</b>	<b>91</b>	<b>105</b>	<b>135</b>	<b>117</b>	<b>II. GASTOS DE CAPITAL</b>
<i>Gobierno Nacional</i>	<i>36</i>	<i>17</i>	<i>18</i>	<i>22</i>	<i>96</i>	<i>7</i>	<i>31</i>	<i>44</i>	<i>21</i>	<i>16</i>	<i>26</i>	<i>15</i>	<i>26</i>	<i>Gobierno Nacional</i>
<i>Gobierno Regional</i>	<i>15</i>	<i>9</i>	<i>14</i>	<i>11</i>	<i>41</i>	<i>1</i>	<i>7</i>	<i>13</i>	<i>9</i>	<i>7</i>	<i>10</i>	<i>11</i>	<i>11</i>	<i>Gobierno Regional</i>
<i>Gobiernos locales</i>	<i>62</i>	<i>78</i>	<i>46</i>	<i>96</i>	<i>249</i>	<i>17</i>	<i>55</i>	<i>74</i>	<i>58</i>	<i>68</i>	<i>69</i>	<i>110</i>	<i>80</i>	<i>Gobiernos locales</i>
<b>Formación bruta de capital <sup>4/</sup></b>	<b>111</b>	<b>104</b>	<b>74</b>	<b>127</b>	<b>381</b>	<b>24</b>	<b>78</b>	<b>96</b>	<b>73</b>	<b>86</b>	<b>101</b>	<b>132</b>	<b>116</b>	<b>Formación bruta de capital <sup>4/</sup></b>
Gobierno Nacional	35	17	14	21	91	7	16	10	7	10	22	12	26	Gobierno Nacional
Gobierno Regional	15	9	14	11	41	1	7	13	9	7	10	11	11	Gobierno Regional
Gobiernos locales	61	78	46	95	249	17	55	73	57	68	69	110	80	Gobiernos locales
<b>Otros gastos de capital <sup>5/</sup></b>	<b>3</b>	<b>0</b>	<b>4</b>	<b>2</b>	<b>5</b>	<b>0</b>	<b>15</b>	<b>34</b>	<b>14</b>	<b>6</b>	<b>4</b>	<b>3</b>	<b>1</b>	<b>Otros gastos de capital <sup>5/</sup></b>
<b>III. GASTO NO FINANCIERO TOTAL (I+II)</b>	<b>347</b>	<b>345</b>	<b>285</b>	<b>340</b>	<b>782</b>	<b>185</b>	<b>296</b>	<b>382</b>	<b>372</b>	<b>330</b>	<b>391</b>	<b>395</b>	<b>430</b>	<b>III. GASTO NO FINANCIERO TOTAL (I+II)</b>
<i>Gobierno Nacional</i>	<i>120</i>	<i>72</i>	<i>103</i>	<i>67</i>	<i>232</i>	<i>38</i>	<i>105</i>	<i>141</i>	<i>140</i>	<i>86</i>	<i>149</i>	<i>84</i>	<i>169</i>	<i>Gobierno Nacional</i>
<i>Gobierno Regional</i>	<i>121</i>	<i>150</i>	<i>95</i>	<i>132</i>	<i>230</i>	<i>100</i>	<i>104</i>	<i>118</i>	<i>130</i>	<i>126</i>	<i>128</i>	<i>148</i>	<i>135</i>	<i>Gobierno Regional</i>
<i>Gobiernos locales</i>	<i>106</i>	<i>122</i>	<i>88</i>	<i>141</i>	<i>320</i>	<i>46</i>	<i>88</i>	<i>123</i>	<i>102</i>	<i>117</i>	<i>114</i>	<i>164</i>	<i>127</i>	<i>Gobiernos locales</i>

1/ Información actualizada al 31 de agosto de 2017.

2/ Considera las transferencias intergubernamentales del Gobierno Nacional.

3/ Incluye el pago de pensiones, donaciones, transferencias y otros gastos corrientes.

4/ Considera el gasto en Defensa e Interior.

5/ Incluye donaciones y transferencias.

Fuente: Ministerio de Economía y Finanzas (MEF).

Elaboración: BCRP, Sucursal Trujillo. Departamento de Estudios Económicos.

