

BANCO CENTRAL DE RESERVA DEL PERÚ
SUCURSAL TRUJILLO



**CAJAMARCA: Síntesis de Actividad Económica
Junio 2017¹**

Departamento de Estudios Económicos

El Banco Central de Reserva del Perú (BCRP) considera importante presentar un conjunto de indicadores sectoriales de la actividad económica regional, cuya base estadística es recopilada de las siguientes fuentes de información: INEI, MINAGRI, MINEM, PRODUCE, SBS, SUNAT, MEF y empresas.

¹ En la elaboración de este informe participaron (en orden alfabético): Iván Cosavalente, Alfredo Miranda, Jonathan Rosas y Eric Torres.

ÍNDICE

	<i>Página</i>
RESUMEN EJECUTIVO	3
I. ACTIVIDAD PRODUCTIVA	5
1. Actividad primaria	5
1.1 Sector agropecuario	5
1.2 Sector minería	6
2. Otros indicadores sectoriales	7
2.1 Sector manufactura	7
2.2 Sector construcción	9
II. SECTOR EXTERNO	9
1. Exportaciones	9
III. CRÉDITOS Y DEPÓSITOS /	10
1. Créditos	10
2. Depósitos	11
IV. EJECUCIÓN DEL PRESUPUESTO PÚBLICO	13
1. Ejecución del Presupuesto del Gasto No Financiero	13
V. ANEXOS	16

RESUMEN EJECUTIVO

Principales hechos de importancia

- En la **actividad primaria**, el sector minero registró, en junio, caídas de 15,1 por ciento; contrariamente la producción agropecuaria creció 2,4 por ciento interanual, en el mes.
- Respecto a **otros indicadores de la actividad económica** de Cajamarca, mostraron crecimiento interanual en junio: la producción industrial (19,2 por ciento), los despachos de cemento (16,3 por ciento) y el crédito total (10,1 por ciento). Por otro lado, se observó caídas en las exportaciones (25,8 por ciento) e inversión pública (-3,4 por ciento).

Actividad primaria

- La **actividad agropecuaria**, en junio, creció 2,4 por ciento interanual por la mayor producción agrícola (3,3 por ciento), mientras que producción pecuaria retrocedió (-0,3 por ciento).
- La **producción minera** disminuyó 15,1 por ciento interanual por una menor producción de oro (-16,7 por ciento), principalmente. En el periodo de enero a junio, el sector acumula una caída de 13,0 por ciento.

Otros indicadores de actividad económica

- En junio, la **actividad manufacturera** registró un crecimiento de 19,2 por ciento interanual debido a la mayor producción de arroz pilado (111,9 por ciento), con un aporte positivo a la tasa de crecimiento del sector de 39,5 puntos porcentuales. Sin embargo, al cierre del primer semestre de 2017, la manufactura evidencia una disminución de 24,0 por ciento.
- En el sector construcción, los **despachos de cemento** aumentaron 16,3 por ciento interanual y al finalizar el primer semestre presentan un incremento de 2,7 por ciento.
- En Cajamarca, las **exportaciones** alcanzaron US\$ 160 millones en junio, menores en 25,8 por ciento interanual. Las tradicionales cayeron en 26,0 por ciento, mientras que las no tradicionales aumentaron en 8,4 por ciento.
- El saldo del **crédito directo** otorgado por las instituciones financieras a junio (S/ 3 287 millones) registró un crecimiento interanual de 10,1 por ciento. Lo otorgado en moneda nacional creció 11,5 por ciento; mientras que en moneda extranjera, se contrajo 10,7 por ciento.
- La **inversión pública** en junio (S/ 101 millones) disminuyó 3,4 por ciento, en términos reales, por la menor inversión ejecutada por el Gobierno Nacional (-27,1 por ciento). En tanto, entre enero y junio del presente año, la inversión pública acumula una caída de 11,8 por ciento.

CUADRO N° 01
CAJAMARCA: OTROS INDICADORES DE ACTIVIDAD ECONÓMICA
 (Variación % respecto a similar mes del año anterior)

	Ene.17	Feb.17	Mar.17	Abr.17	May.17	Jun.17
Producción industrial ^{1/}	↓ -33,0	↓ -26,6	↓ -38,9	↓ -48,6	↓ -20,9	↑ 19,2
Despacho de cemento ^{1/}	↓ -7,6	↑ 12,0	↓ -0,5	↓ -2,9	↓ -0,1	↑ 16,3
Exportaciones	↓ -3,6	↑ 20,3	↓ -36,2	↓ -49,5	↑ 27,3	↓ -25,8
Crédito total	↑ 7,4	↑ 8,3	↑ 9,1	↑ 9,2	↑ 10,4	↑ 10,1
Inversión pública ^{1/}	↑ 30,7	↑ 37,0	↓ -10,0	↓ -53,5	↑ 13,5	↓ -3,4

^{1/} En términos reales.

Fuentes: BCRP - Sucursal Trujillo, SUNAT y MEF.

I. ACTIVIDAD PRODUCTIVA

1. Actividad primaria

1.1 Sector agropecuario

- La **actividad agropecuaria** creció 2,4 por ciento interanual en junio, por la mayor producción agrícola (3,3 por ciento); mientras que el subsector pecuario cayó (-0,3 por ciento).
- El desempeño positivo del **subsector agrícola** obedece a la mayor producción de los cultivos orientados al mercado interno (4,6 por ciento), principalmente, por un incremento en la producción de: arroz cáscara (111,9 por ciento), trigo (21,3 por ciento) y arveja grano seco (44,0 por ciento); por mayor producción y mayor rendimiento en campo. Asimismo, los productos orientados al mercado externo y agroindustria (1,9 por ciento), contribuyó al resultado, debido a una mayor producción de café (3,8 por ciento) y palta (61,7 por ciento), por mayores áreas sembradas.

CUADRO N° 02
CAJAMARCA: SECTOR AGROPECUARIO ^{1/}
(Miles de toneladas)

Subsectores	Estructura Porcentual 2015 ^{2/}	Junio				Enero - Junio			
		2016	2017	Var.%	Contribución %	2016	2017	Var.%	Contribución %
AGRÍCOLA	60,5			3,3	2,4			-11,0	-6,9
Orientada al mercado externo y agroindustria ^{2/}	17,1			1,9	0,7			1,6	0,3
Café	13,8	14,1	14,6	3,8	1,3	24,3	25,6	5,5	0,8
Maíz amarillo duro	2,6	11,5	9,5	-17,2	-0,6	37,2	29,3	-21,1	-0,6
Palta	0,3	0,3	0,5	61,7	0,1	3,1	3,9	28,7	0,1
Cacao	0,3	0,1	0,1	-4,3	0,0	0,6	0,7	4,0	0,0
Orientada al mercado interno ^{2/}	43,4			4,6	1,7			-16,0	-7,2
Arroz cáscara	10,2	16,1	34,1	111,9	7,2	90,4	83,5	-7,6	-0,7
Papa	9,5	22,1	20,9	-5,5	-0,3	194,7	144,4	-25,9	-2,8
Maíz amiláceo	2,4	12,4	7,1	-42,5	-3,1	22,6	13,5	-40,2	-1,3
Frijol grano seco	1,9	5,6	3,3	-40,3	-2,2	10,9	6,9	-36,5	-1,0
Trigo	1,5	2,7	3,3	21,3	0,2	4,1	4,5	10,6	0,0
Yuca	1,4	3,3	3,4	1,0	0,0	32,1	31,5	-1,8	0,0
Arveja grano seco	1,4	0,2	0,3	44,0	0,1	0,5	0,4	-15,1	0,0
Alfalfa	1,3	14,5	14,0	-4,0	0,0	92,0	85,1	-7,5	-0,1
Arveja grano verde	1,0	1,5	1,6	4,7	0,0	10,2	8,0	-22,1	-0,2
PECUARIA	39,5			-0,3	-0,1			-0,5	-0,2
Leche	17,9	30,1	30,7	2,1	0,3	179,3	182,0	1,5	0,3
Carne de vacuno ^{3/}	16,8	2,3	2,3	-2,6	-0,3	13,9	13,6	-2,3	-0,3
Carne de porcino ^{3/}	1,8	0,5	0,6	2,8	0,0	3,3	3,2	-4,6	-0,1
Carne de ovino ^{3/}	1,2	0,1	0,1	-15,8	-0,1	0,7	0,6	-10,7	-0,1
Carne de ave ^{3/}	1,0	0,3	0,3	-2,4	0,0	1,6	1,7	8,3	0,1
Huevo	0,5	0,2	0,2	-20,3	-0,1	1,4	1,3	-4,5	0,0
SECTOR AGROPECUARIO	100,0			2,4	2,4			-7,1	-7,1

Nota: Debido al redondeo de los datos parciales, los totales pueden diferir de la suma de las partes.

1/ Cifras preliminares.

2/ A precios de 2007.

3/ Peso neto.

Fuente: Ministerio de Agricultura y Riego.

Elaboración: BCRP, Sucursal Trujillo. Departamento de Estudios Económicos.

- El desfavorable desempeño de la **actividad pecuaria** en junio, se sustenta principalmente, en la menor producción de carne de vacuno (-2,6 por ciento), carne de ovino (-15,8 por ciento) y huevos (-20,3 por ciento).
- En cuanto al avance de las siembras de la campaña agrícola 2016-2017, se han instalado 210,5 mil hectáreas, área menor en 5,7 por ciento respecto a igual periodo de la anterior campaña. Entre los cultivos que registraron las menores superficies sembradas, en términos absolutos, son: maíz amiláceo (-8 692 has.), arroz (-2 221 has.), frijol grano seco (-1 702 has.) y maíz amarillo duro (-1 011 has.), principalmente.

CUADRO N° 03
CAJAMARCA: SUPERFICIE SEMBRADA ^{1/}
(Hectáreas)

	Campaña agrícola ^{2/}		Variación	
	2015/2016	2016/2017	Absoluta	Porcentual
CULTIVOS TRANSITORIOS	222 723	209 424	-13 300	-6,0
Arroz	24 255	22 034	-2 221	-9,2
Cebada	9 956	10 311	355	3,6
Frijol grano seco	17 229	15 527	-1 702	-9,9
Maíz amarillo duro	17 928	16 917	-1 011	-5,6
Maíz amiláceo	41 234	32 542	-8 692	-21,1
Papa	25 332	24 604	- 728	-2,9
Trigo	27 171	28 573	1 402	5,2
Otros	59 619	58 916	- 703	-1,2
CULTIVOS PERMANENTES	584	1 049	465	79,6
Café	584	1 049	465	79,6
Total	223 307	210 473	-12 835	-5,7

^{1/} Cifras preliminares.

^{2/} De agosto a junio.

Fuente: Gerencia Regional de Agricultura- Cajamarca.

Elaboración: BCRP, Sucursal Trujillo. Departamento de Estudios Económicos.

1.2 Sector minería

- La **actividad minera** retrocedió 15,1 por ciento interanual en mayo, principalmente, por la menor extracción de oro (-16,7 por ciento), cuyo aporte a la caída del sector fue de 13,3 puntos porcentuales. De manera similar, la producción de cobre, se redujo en 10,9 por ciento, no obstante la plata mostró un crecimiento de 20,5 por ciento.
- La caída en la producción oro se explica, principalmente, por la menor extracción de la empresa Minera Yanacocha S.R.L. (-28,2 por ciento), que concentró el 48,2 por ciento de la producción de oro; junto a ella, están las compañías mineras La Zanja S.R.L. (-13,6 por ciento), Coimolache S.A. (-9,8 por ciento), y Gold Fields La Cima S.A. (-7,8 por ciento).
- En lo que va del año (enero-junio), la producción minera acumuló una caída de 13,0 por ciento, sustentada en la menor producción de oro (-15,2 por ciento), plata (-11,8 por ciento) y cobre (-2,6 por ciento). Al primer semestre, la empresa Minera Yanacocha S.R.L., tras los impactos climáticos que afectaron su producción en su plataforma de lixiviación y por menores leyes en la extracción del oro, acumuló una caída de 26,0 por ciento

CUADRO N° 04
SECTOR MINERÍA ^{1/}

(Variación % real respecto a similar periodo del año anterior)

	Estructura		Junio		Enero - Junio		
	Porcentual			Contribución %			Contribución %
		2015 ^{2/}	2017		Var.%	2017	
Oro (Onzas troy)	80,2	83 244	-16,7	-13,3	498 141	-15,2	-12,3
Cobre (TMF)	18,2	2 579	-10,9	-2,1	14 927	-2,6	-0,4
Plata (Onzas troy)	1,6	118 571	20,5	0,3	638 051	-11,8	-0,2
SECTOR MINERÍA ^{2/}	100,0		-15,1	-15,1		-13,0	-13,0

^{1/} Cifras preliminares.

^{2/} A precios de 2007.

Fuente: Ministerio de Energía y Minas.

Elaboración: BCRP, Sucursal Trujillo. Departamento de Estudios Económicos.

GRÁFICO N° 01
CRECIMIENTO DE LA PRODUCCIÓN MINERA
(Variación % real respecto a similar mes del año anterior)

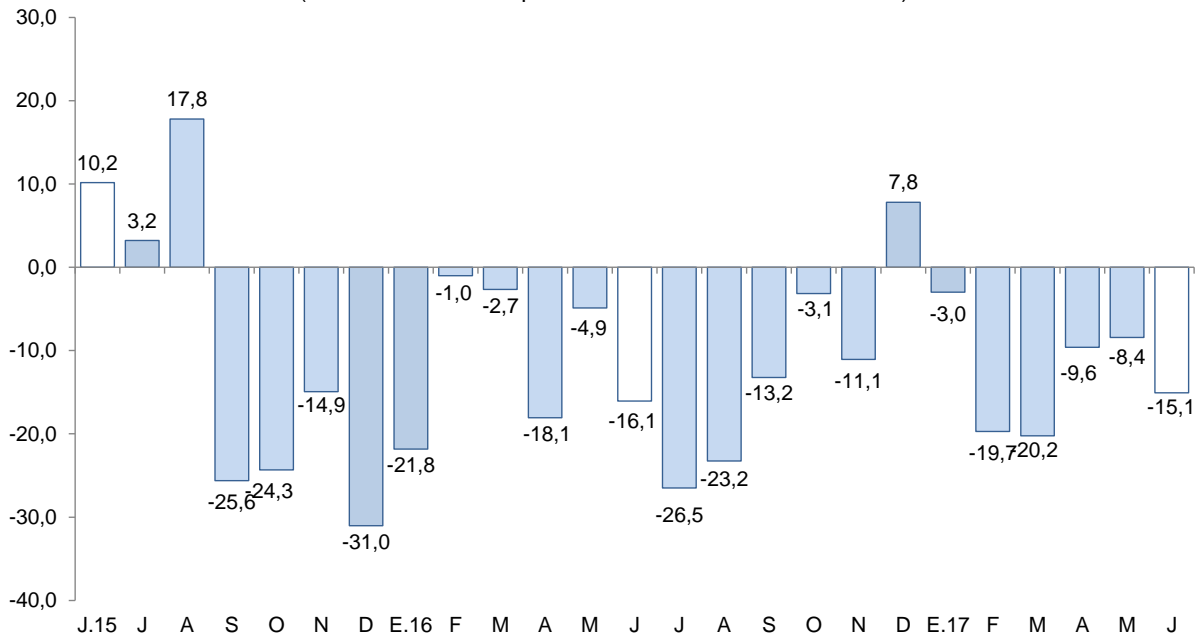

Fuente: MINEM.
Elaboración: BCRP, Sucursal Trujillo, Departamento de Estudios Económicos.

- El **precio promedio del oro** en julio de 2017 fue de US\$/oz.tr. 1 236,2 y de esta manera registró una caída de 1,8 por ciento respecto al mes anterior (US\$/oz.tr. 1 259,4). Esta evolución fue resultado de la debilidad del dólar frente a sus principales contrapartes y dudas respecto a si la Reserva Federal subirá nuevamente las tasas de interés este año.

GRÁFICO N° 02
COTIZACIÓN INTERNACIONAL DE ORO
(London Metal Exchange - US\$/oz.tr.)

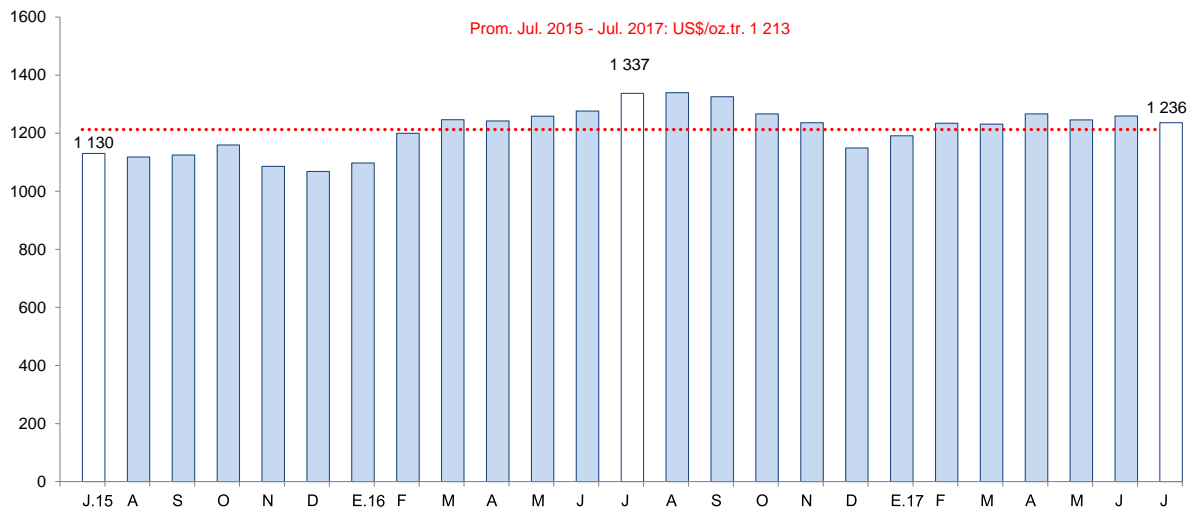

Fuente: Bloomberg.

2. Otros indicadores sectoriales

2.1 Sector manufactura

- En junio, la **actividad manufacturera** revirtió la tendencia negativa que venía sosteniendo por nueve meses consecutivos. Creció 19,2 por ciento interanual debido, principalmente, a la mayor actividad de la industria molinera de arroz pilado, cuya producción aumentó 111,9 por ciento

como resultado de las mayores cosechas de arroz cáscara obtenidas en las provincias de Jaén y San Ignacio. El resto de industrias presentaron comportamientos heterogéneos: la industria de productos lácteos, se redujo en 31,3 por ciento por restricciones en el acopio de leche fresca; la industria de bebidas no alcohólicas (agua embotellada), disminuyó 37,8 por ciento atribuido a una menor demanda; en cambio, la industria química básica (oxígeno) aumentó 6,6 por ciento por mayor demanda hospitalaria.

- Sin embargo, al cerrar el primer semestre del año, la manufactura acumuló una disminución de 24,0 por ciento sustentada principalmente por la menor producción de lácteos (-33,1 por ciento) y de arroz pilado (-6,5 por ciento). Estas dos industrias, en conjunto, explican el 97,0 por ciento del valor bruto de producción en el periodo.

CUADRO N° 05
CAJAMARCA: SECTOR MANUFACTURA ^{1/}
(Variación % real respecto a similar periodo del año anterior)

Ramas de actividad	Estructura porcentual 2015 ^{2/}	Junio		Enero - Junio	
		Var.%	Contribución ^{3/}	Var.%	Contribución ^{3/}
Productos Lácteos	61,1	-31,3	-19,4	-33,1	-21,2
Queso	47,2	-31,2	-15,0	-28,9	-14,6
Mantequilla	0,4	-2,5	0,0	-18,4	-0,1
Yogurt	1,7	-23,3	-0,2	-36,7	-0,5
Manjarblanco	11,8	-33,0	-4,2	-52,0	-6,0
Productos de Molinería	36,2	111,9	39,5	-6,5	-2,2
Arroz pilado	36,2	111,9	39,5	-6,5	-2,2
Bebidas no Alcohólicas	2,5	-37,8	-0,9	-25,6	-0,6
Agua embotellada	2,5	-37,8	-0,9	-25,6	-0,6
Sustancias Químicas Básicas	0,2	6,6	0,0	5,4	0,0
Oxígeno	0,2	6,6	0,0	5,4	0,0
SECTOR MANUFACTURA	100,0	19,2	19,2	-24,0	-24,0

1/ Cifras preliminares.

2/ A precios de 1994.

3/ En puntos porcentuales.

Fuente: Ministerio de Agricultura y Riego y empresas industriales.

Elaboración: BCRP, Sucursal Trujillo. Departamento de Estudios Económicos.

GRÁFICO N° 03
CAJAMARCA: EVOLUCIÓN DE LA PRODUCCIÓN MANUFACTURERA
(Variación % real respecto a similar mes del año anterior)

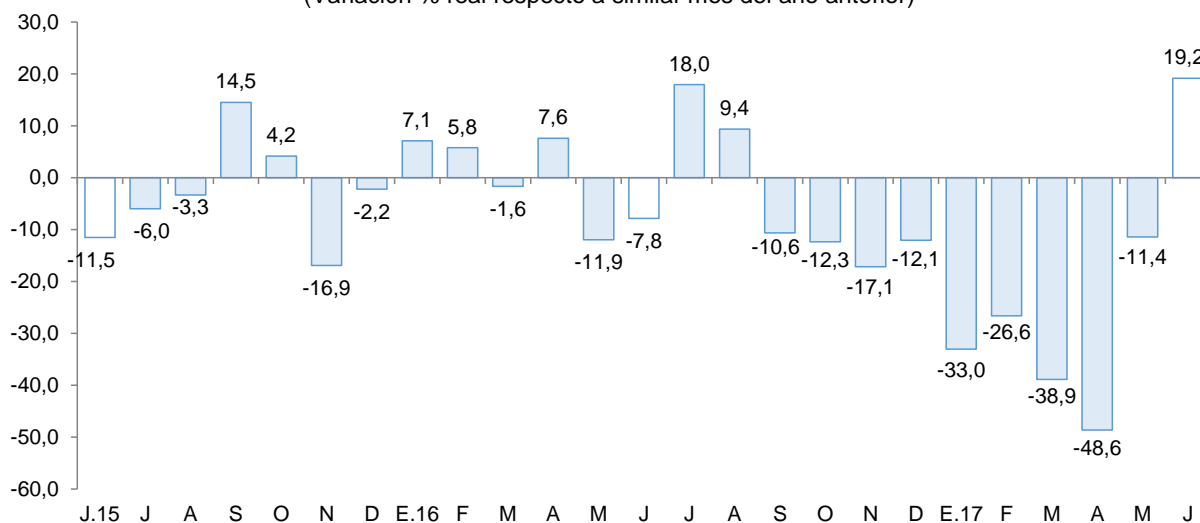

Fuente: Ministerio de Agricultura y Riego y empresas industriales

2.2 Sector construcción

- En junio, los **despachos de cemento** aumentaron 16,3 por ciento respecto a similar mes de 2016, lo cual se atribuye a un mayor avance de obras públicas y a la ejecución de pequeñas obras (autoconstrucción). Al concluir la primera mitad de 2017, los despachos evidencian un aumento de 2,7 por ciento.

GRÁFICO N° 04
CAJAMARCA: EVOLUCIÓN DE DESPACHOS DE CEMENTO
(Variación % real respecto a similar mes del año anterior)

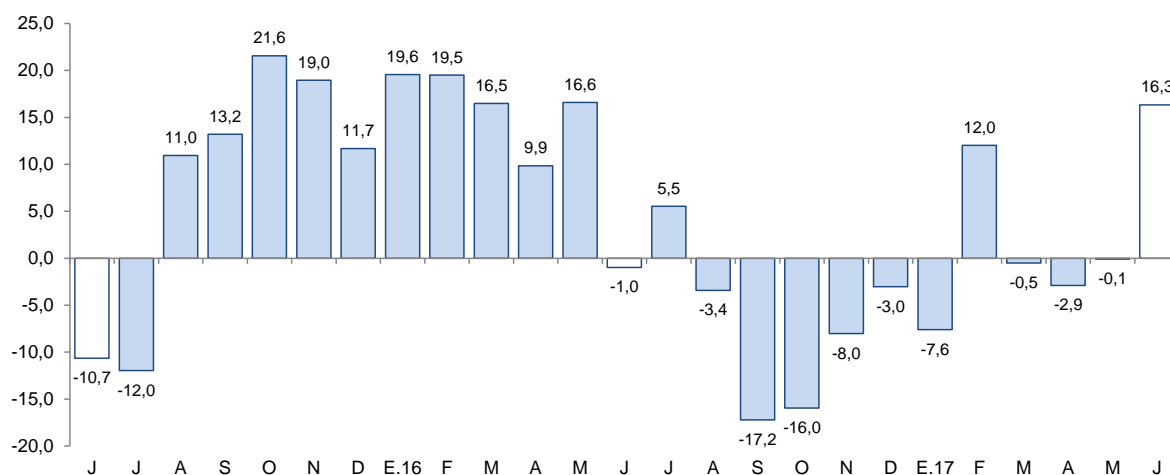

Fuente: Cementos Pacasmayo S.A.A.

II. SECTOR EXTERNO

1. Exportaciones

- En el departamento de Cajamarca, las exportaciones realizadas por distintos puntos de embarque del país sumaron US\$ 160 millones en junio, menores en 25,8 por ciento respecto a similar mes de 2016. Las tradicionales disminuyeron -26,0 por ciento, mientras que las no tradicionales aumentaron 8,4 por ciento, respectivamente. En tanto, en el primer semestre del año, las exportaciones acumularon un monto de US\$ 971 millones, 10,1 por ciento menos de lo exportado en igual periodo del año previo.
- En las **exportaciones tradicionales** (US\$ 159 millones), que representaron el 99,3 por ciento del total exportado en el mes, disminuyeron las ventas de productos mineros en 27,9 por ciento, a su vez, los productos agrícolas se incrementaron en 21,4 por ciento. En el primer grupo el resultado se explicó, básicamente, por las menores exportaciones de oro (-29,0 por ciento) y cobre (-21,1 por ciento), cuyos volúmenes embarcados cayeron 28,1 por ciento y 29,0 por ciento, respectivamente. En el segundo grupo, por mayores ventas de café (21,4 por ciento), con un volumen embarcado superior en 44,8 por ciento.
- El ligero crecimiento de las **exportaciones no tradicionales** son explicadas por un efecto base en la compra de niveladoras por parte de Minera Yanacocha.
- El **destino de las exportaciones** acumuladas en el primer semestre del año, en términos de valores, se concentró en tres países, que adquieren en conjunto el 71,0 por ciento del total. Los principales mercados de destino lo conforman Bolivia (37,1 por ciento), seguido de Suiza (25,5 por ciento) y Japón (8,4 por ciento); para los dos primeros países destaca el oro como principal producto exportado, mientras que para el tercero, cobre.

CUADRO N° 06
CAJAMARCA: EXPORTACIONES POR GRUPO DE PRODUCTOS ^{1/}
(Valor FOB en millones de US\$)

TIPO	Junio			Enero - Junio		
	2016	2017	Var. %	2016	2017	Var. %
Productos Tradicionales	215	159	-26,0	1076	967	-10,1
Agrícolas	8	10	21,4	35	38	9,8
Mineros	207	149	-27,9	1040	928	-10,8
Productos No Tradicionales	1	1	8,4	5	4	-18,8
Agropecuarios	1	0	-57,0	4	3	-31,1
Químicos	0	0	-	0	0	13,1
Productos mineros no metálicos	0	0	-	1	1	-35,7
Otros	0	1	-	0	1	3/
TOTAL ^{2/}	216	160	-25,8	1 081	971	-10,1

^{1/} Cifras preliminares.

^{2/} Debido al redondeo de los datos parciales, los totales pueden diferir de la suma de las partes.

^{3/} Variación porcentual superior a 1000.

Fuente: SUNAT.

Elaboración: BCRP. Sucursal Trujillo. Departamento de Estudios Económicos.

III. CRÉDITOS Y DEPÓSITOS ^{2/}

1. Créditos

- El saldo del **crédito** en Cajamarca (S/ 3 287 millones) registró un aumento interanual de 10,1 por ciento en junio, por encima del crecimiento registrado en similar mes del año anterior (7,9 por ciento).

CUADRO N° 07
CAJAMARCA: CRÉDITO
(Saldos en millones de soles)

Instituciones	Junio			
	2016	2017	Estructura %	Var. %
Banco de la Nación ^{1/}	152	172	5,2	13,4
Agrobanco ^{2/}	65	54	1,6	-17,0
Banca Múltiple	1 917	2 034	61,9	6,1
Instituciones No Bancarias	850	1 026	31,2	20,7
Cajas Municipales	554	679	20,7	22,7
Cajas Rurales	64	35	1,1	-46,3
Edpymes	10	15	0,4	51,4
Empresas Financieras	222	298	9,1	34,0
TOTAL ^{3/}	2 984	3 287	100,0	10,1
En MN	2 805	3 127	95,1	11,5
En ME	179	160	4,9	-10,7

^{1/} Considera solo los créditos de consumo e hipotecario.

^{2/} No considera los créditos a las demás empresas del sistema financiero.

^{3/} Debido al redondeo de los datos parciales, los totales pueden diferir de la suma de las partes.

Fuente: Superintendencia de Banca, Seguros y AFP (SBS).

Elaboración: BCRP, Sucursal Trujillo. Departamento de Estudios Económicos.

- Por **tipo de institución**, el crédito otorgado por la banca múltiple, que cuenta con una participación de 61,9 por ciento en el crédito total, aumentó en 6,1 por ciento interanual y lo otorgado por las instituciones no bancarias, en 20,7 por ciento. Cabe señalar que la caída notoria

^{2/} En este informe los saldos en moneda extranjera se valúan al tipo de cambio constante de diciembre de 2016 (S/ 3,31 por dólar), a fin de aislar el efecto de la valuación cambiaria sobre los saldos en moneda extranjera.

de las cajas rurales es producto de un efecto estadístico debido a la salida de la Caja Rural Cajamarca por la absorción de esta por parte de la Financiera Credinka S.A. en julio de 2016, conforme a la resolución SBS N° 4169-2016; lo que explica a su vez, el crecimiento registrado en el crédito de las empresas financieras. En tanto, las colocaciones del Banco de la Nación aumentaron 13,4 por ciento.

- Por **tipo de moneda**, las colocaciones en moneda nacional, las cuales representan el 95,1 por ciento del crédito total, registraron un aumento de 11,5 por ciento interanual, mientras que lo otorgado en moneda extranjera se contrajo en 10,7 por ciento. El coeficiente de dolarización del crédito en junio fue de 4,9 por ciento, 1,1 puntos porcentuales menos que el registrado en similar mes de 2016.

GRÁFICO N° 05
CAJAMARCA: EVOLUCIÓN DEL CRÉDITO
(Variación % respecto a similar mes del año anterior)

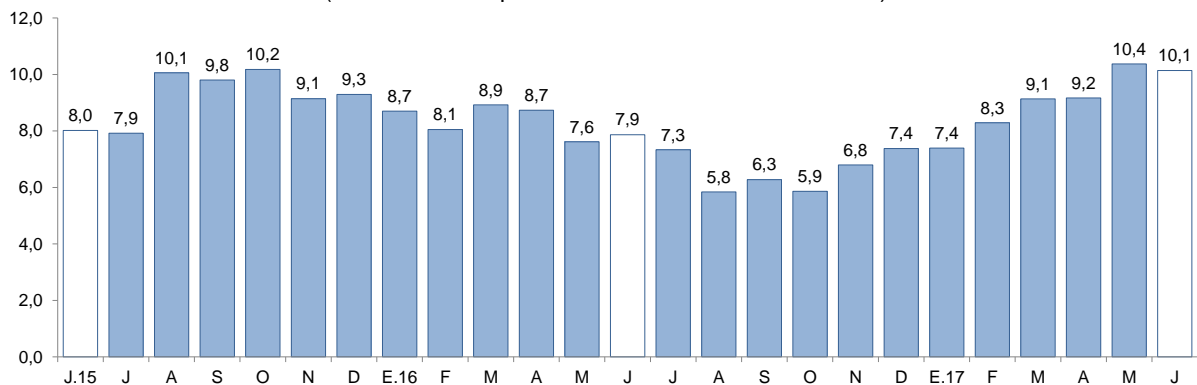

Fuente: Superintendencia de Banca, Seguros y AFP (SBS).

- La **tasa de morosidad** en mayo fue de 4,7 por ciento y de esta manera registró una disminución de 0,1 puntos porcentuales respecto a similar mes del año anterior. En las instituciones no bancarias (4,8 por ciento) se redujo en 0,3 puntos porcentuales y en la banca múltiple (4,9 por ciento), en 0,1 puntos porcentuales. En tanto, la morosidad en el Banco de la Nación fue de 1,0 por ciento, similar a la registrada en mayo de 2016.

GRÁFICO N° 06
CAJAMARCA: TASA DE MOROSIDAD ^{1/}
(Porcentaje)

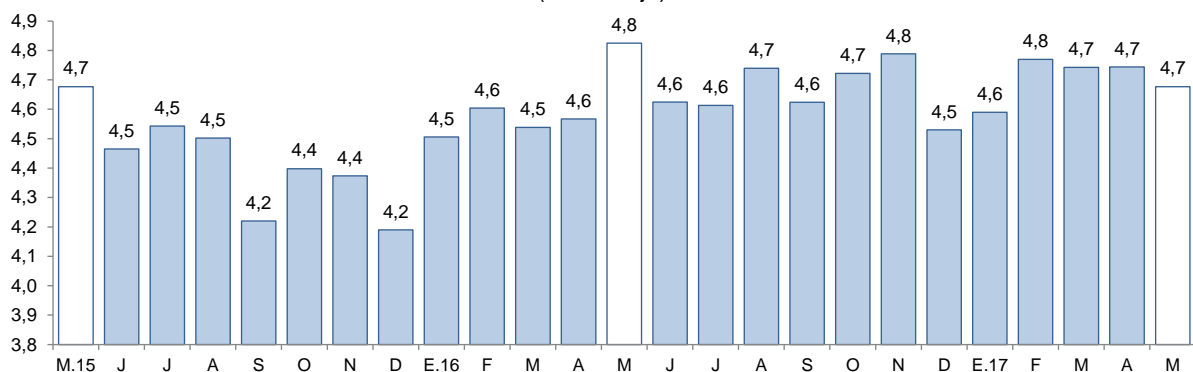

^{1/} Morosidad = (créditos vencidos + créditos en cobranza judicial) / colocaciones brutas.

Fuente: Superintendencia de Banca, Seguros y AFP (SBS).

2. Depósitos

- El saldo de los **depósitos** en las instituciones financieras en Cajamarca a junio, ascendió a S/ 2 084 millones, y de esta manera presentó una reducción interanual de 5,4 por ciento.



CUADRO N° 08
CAJAMARCA: DEPÓSITOS
(Saldos en millones de soles)

Instituciones	Junio			
	2016	2017	Estructura %	Var. %
Banco de la Nación	553	565	27,1	2,2
Banca Múltiple	1 295	1 102	52,9	-14,9
Instituciones No Bancarias	356	416	20,0	16,8
Cajas Municipales	277	334	16,1	20,7
Cajas Rurales	64	4	0,2	-94,5
Empresas Financieras	16	78	3,7	400,1
TOTAL ^{1/}	2 204	2 084	100,0	-5,4
Depósitos a la vista	843	580	27,8	-31,2
Depósitos de ahorro	816	903	43,3	10,6
Depósitos a plazo	544	601	28,8	10,4
En MN	1 591	1 706	81,9	7,2
En ME	612	377	18,1	-38,4

^{1/} Debido al redondeo de los datos parciales, los totales pueden diferir de la suma de las partes.

Fuente: Superintendencia de Banca, Seguros y AFP (SBS).

Elaboración: BCRP, Sucursal Trujillo. Departamento de Estudios Económicos.

- Por **tipo de institución**, los depósitos en la banca múltiple, que representan el 52,9 por ciento de los depósitos totales, disminuyeron 14,9 por ciento; mientras que en las instituciones no bancarias, aumentaron 16,8 por ciento. Cabe señalar que el súbito aumento en los depósitos de las empresas financieras y la caída notoria de las cajas rurales, obedece a un efecto estadístico por la absorción de la Caja Rural Cajamarca por parte de Financiera Credinka S.A. en julio de 2016, según resolución SBS N° 4169-2016. En tanto, los depósitos en el Banco de la Nación, que cuentan con una participación del 27,1 por ciento en el crédito total, aumentaron en 2,2 por ciento interanual.
- Según la **modalidad de captación**, los depósitos de ahorro, que concentran el 43,3 por ciento del crédito total, aumentaron en 10,6 por ciento interanual, seguido por los depósitos a plazo (10,4 por ciento), mientras que los depósitos a la vista se contrajeron en 31,2 por ciento.
- De acuerdo al **tipo de moneda**, los depósitos en moneda nacional se incrementaron en 7,2 por ciento, mientras que en moneda extranjera, disminuyeron 38,4 por ciento interanual. El coeficiente de dolarización de los depósitos en el mes fue de 18,1 por ciento, 9,7 puntos porcentuales menos que el registrado en junio de 2016.

GRÁFICO N° 07
CAJAMARCA: EVOLUCIÓN DE LOS DEPÓSITOS
(Variación % respecto a similar mes del año anterior)

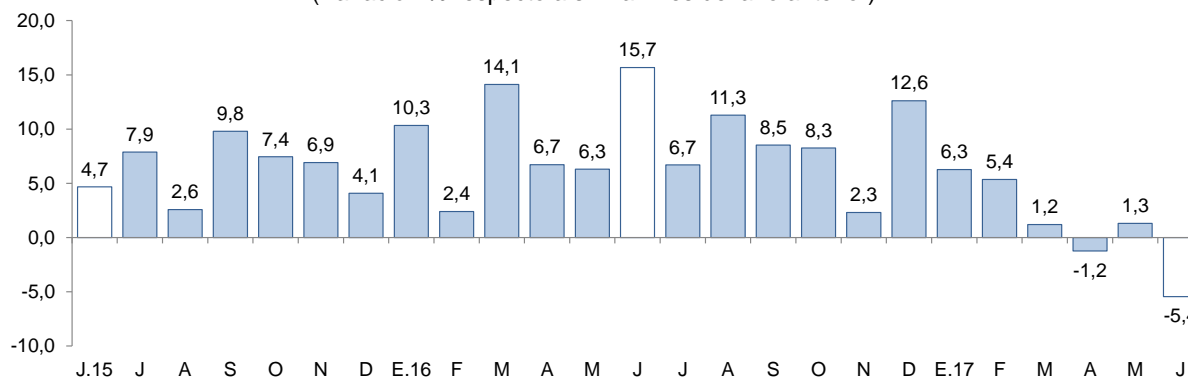

Fuente: Superintendencia de Banca, Seguros y AFP (SBS).

IV. EJECUCIÓN DEL PRESUPUESTO PÚBLICO

1. Ejecución del Presupuesto del Gasto No Financiero

- La **ejecución presupuestal del gasto no financiero** en Cajamarca en junio (S/ 391 millones) aumentó en 2,7 por ciento interanual, en términos reales, impulsada por el mayor gasto del Gobierno Regional (11,5 por ciento) y de los gobiernos locales (2,8 por ciento). En el primer semestre del año, el gasto no financiero total ascendió a S/ 1 956 millones, y de esta manera acumula un crecimiento de 1,7 por ciento interanual.

CUADRO Nº 09
CAJAMARCA: EJECUCIÓN DEL PRESUPUESTO PÚBLICO ^{1/ 2/}
(En millones de soles)

	Junio			Enero - Junio		
	2016	2017	Var. % real	2016	2017	Var. % real
I. GASTOS CORRIENTES	267	286	4,4	1 343	1 426	2,7
<i>Gobierno Nacional</i>	120	124	0,0	518	516	-3,7
<i>Gobierno Regional</i>	103	118	11,4	583	660	9,6
<i>Gobiernos locales</i>	43	44	-0,5	242	250	-0,1
Remuneraciones	97	115	16,0	614	677	6,7
Gobierno Nacional	14	18	29,9	121	120	-3,6
Gobierno Regional	74	88	15,9	440	502	10,3
Gobiernos locales	9	8	-5,5	53	55	-0,1
Bienes y Servicios	106	102	-6,8	420	402	-7,4
Gobierno Nacional	54	51	-9,1	157	123	-23,8
Gobierno Regional	22	20	-11,1	99	109	6,6
Gobiernos locales	30	31	0,8	164	169	-0,1
Transferencias ^{2/}	64	69	5,3	309	347	8,5
Gobierno Nacional	52	54	1,7	241	273	9,4
Gobierno Regional	7	9	36,4	43	49	9,2
Gobiernos locales	5	5	0,3	25	26	-0,8
II. GASTOS DE CAPITAL	104	105	-1,4	517	530	-0,8
<i>Gobierno Nacional</i>	31	26	-19,0	205	143	-32,6
<i>Gobierno Regional</i>	9	10	12,5	65	47	-29,6
<i>Gobiernos locales</i>	64	69	5,1	248	340	33,0
Formación bruta de capital ^{3/}	102	101	-3,4	503	458	-11,8
Gobierno Nacional	29	22	-27,1	190	72	-63,4
Gobierno Regional	9	10	12,5	65	47	-29,6
Gobiernos locales	64	69	5,1	248	339	32,5
Otros gastos de capital ^{4/}	2	4	123,4	15	72	370,6
III. GASTO NO FINANCIERO TOTAL (I+II)	371	391	2,7	1 860	1 956	1,7
<i>Gobierno Nacional</i>	151	149	-3,8	723	659	-11,8
<i>Gobierno Regional</i>	112	128	11,5	648	707	5,7
<i>Gobiernos locales</i>	108	114	2,8	489	590	16,6

1/ Información actualizada al 30 de junio de 2017.

2/ Considera las transferencias intergubernamentales del Gobierno Nacional.

3/ Incluye el pago de pensiones, donaciones, transferencias y otros gastos corrientes.

4/ Considera el gasto en Defensa e Interior.

5/ Incluye donaciones y transferencias.

Fuente: Ministerio de Economía y Finanzas (MEF).

Elaboración: BCRP, Sucursal Trujillo. Departamento de Estudios Económicos.

- En los **gastos corrientes**, el crecimiento registrado en el mes (4,4 por ciento) se explica, principalmente, por un aumento en los gastos del Gobierno Regional (11,4 por ciento). En tanto,

en el resultado acumulado a junio, los gastos corrientes se incrementaron en 2,7 por ciento, en términos reales, impulsados principalmente por el mayor gasto del Gobierno Regional (9,6 por ciento), que contrarrestó la reducción en el gasto del Gobierno Nacional (-3,7 por ciento) y de los gobiernos locales (-0,1 por ciento).

- Los **gastos de capital** disminuyeron 1,4 por ciento interanual en junio, en términos reales, por menores gastos de capital del Gobierno Nacional (-19,0 por ciento). Entre enero y junio, los gastos de capital acumulan una contracción de 0,8 por ciento interanual.
- La **inversión pública** disminuyó en 3,4 por ciento interanual en junio, como resultado de la menor ejecución de obras del Gobierno Nacional (-27,0 por ciento). En el periodo acumulado entre enero y junio, la inversión registró una caída de 11,8 por ciento interanual, explicada por menores montos invertidos por el Gobierno Nacional (-63,4 por ciento) y por el Gobierno Regional (-29,6 por ciento).
- En cuanto al **avance de la inversión pública**, lo ejecutado a junio representa el 21,5 por ciento del PIM. Los gobiernos locales registran un avance de 28,5 por ciento, seguido por el Gobierno Nacional (13,4 por ciento) y por el Gobierno Regional (11,4 por ciento).

GRÁFICO Nº 08
CAJAMARCA: EVOLUCIÓN DE LA EJECUCIÓN DEL PRESUPUESTO DE INVERSIONES
(Variación % real)

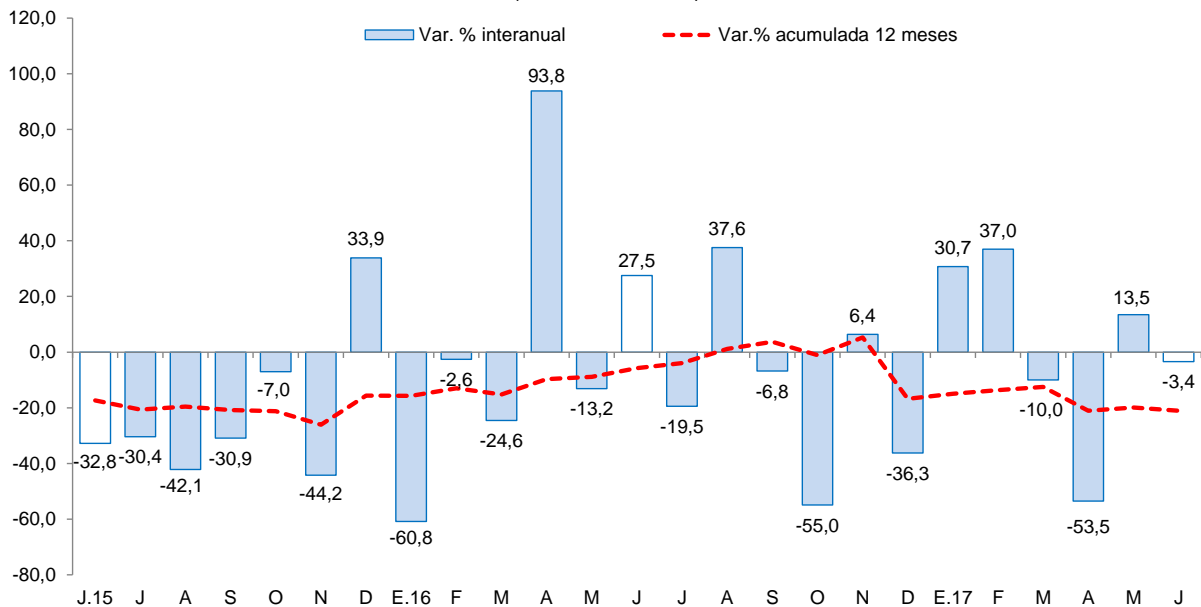

Fuente: Ministerio de Economía y Finanzas (MEF).

- Los principales proyectos ejecutados por los tres niveles de gobierno en el mes fueron:

Gobierno Nacional

- Mejoramiento de la carretera Cutervo – Socota – San Andrés – Santo Tomás – Pimpingos – Cuyca por niveles de servicio (S/ 11,3 millones).
- Construcción del puente Tingo y accesos (S/ 1,9 millones).
- Rehabilitación y mejoramiento de la carretera Chongoyape – Cochabamba – Cajamarca (S/ 1,5 millones).

Gobierno Regional

- Construcción y equipamiento del hospital San María nivel II-1, provincia de Cutervo (S/ 1,4 millones).
- Acciones comunes (S/ 1,3 millones).
- Construcción e implementación del hospital II-1 de Cajabamba (S/ 0,8 millones).

Gobiernos locales

- Instalación de sistemas de saneamiento básico en diez localidades de San Miguel – distrito de San Miguel – provincia de San Miguel (S/ 2,3 millones).
- Creación del mercado zonal sur – distrito de Cajamarca – provincia de Cajamarca (S/ 2,1 millones).
- Mejoramiento, ampliación del sistema de agua potable y saneamiento básico con arrastre hidráulico en los caseríos de La Laguna, El Cardón, Tambillo, La Cubillina, La Shita y Sipián – distrito de La Ramada – provincia de Cutervo (S/ 2,0 millones).

V. ANEXOS



ANEXO 1

CAJAMARCA: PRODUCCIÓN AGROPECUARIA ^{1/}
(T.m.)

PRODUCTOS	2016							2017						PRODUCTOS
	JUN	JUL	AGO	SET	OCT	NOV	DIC	ENE	FEB	MAR	ABR	MAY	JUN	
AGRICOLA														AGRICOLA
Alfalfa	14 532	14 567	14 067	13 459	12 627	11 792	11 949	12 876	14 479	14 466	14 508	14 819	13 952	Alfalfa
Arroz cáscara	16 080	16 173	4 161	24 810	36 711	11 962	11 451	3 898	3 382	12 243	10 325	19 610	34 075	Arroz cáscara
Arveja grano seco	178	951	3 186	2 414	4 755	2 302	244	0	0	5	50	109	257	Arveja grano seco
Arveja grano verde	1 530	2 582	3 285	2 463	74	0	12	174	1 041	1 096	1 715	2 342	1 602	Arveja grano verde
Café	14 054	11 326	7 449	3 787	1 366	0	0	0	0	2 107	2 900	5 991	14 587	Café
Frijol grano seco	5 597	2 792	872	337	394	245	141	75	101	173	446	2 764	3 344	Frijol grano seco
Maíz amarillo duro	11 496	10 369	7 869	799	872	3 421	1 140	2 097	1 147	2 683	5 793	8 088	9 513	Maíz amarillo duro
Maíz amiláceo	12 423	4 844	711	226	0	0	38	0	21	107	824	5 389	7 148	Maíz amiláceo
Maíz choclo	1 590	209	0	0	0	0	0	136	1 573	5 489	4 074	1 686	1 890	Maíz choclo
Olluco	4 506	2 283	1 148	411	84	0	0	0	51	1 761	2 769	2 947	3 961	Olluco
Papa	22 099	15 399	16 284	19 382	23 335	22 432	18 695	20 759	29 028	20 357	28 036	25 293	20 881	Papa
Plátano	3 362	2 989	2 845	4 518	2 827	2 730	3 200	3 013	2 902	2 787	3 284	3 240	3 240	Plátano
Trigo	2 710	8 145	10 598	3 792	1 040	16	0	0	61	96	157	940	3 287	Trigo
Otros agrícolas														Otros agrícolas
Ajo	544	358	337	187	358	248	140	45	42	371	377	407	370	Ajo
Arracacha	354	133	625	949	1 665	1 989	1 730	2 041	2 024	1 697	1 143	387	238	Arracacha
Cacao	100	68	49	72	41	60	80	100	125	115	116	105	96	Cacao
Cebada grano	2 378	2 569	2 684	990	543	118	19	0	4	7	117	341	1 998	Cebada grano
Chirimoya	48	3	0	10	0	0	0	471	544	874	1 418	422	84	Chirimoya
Frijol grano verde	179	128	30	0	0	0	0	102	634	1 584	1 198	184	163	Frijol grano verde
Gramalote	18 930	16 798	9 072	4 312	3 313	7 191	19 932	23 018	25 767	25 003	21 656	20 153	18 162	Gramalote
Granadilla	234	114	102	122	339	636	413	250	57	355	659	379	256	Granadilla
Haba grano seco	1 276	626	119	23	33	1	0	0	0	28	339	935	979	Haba grano seco
Palta	312	276	220	200	198	227	322	620	586	611	622	1 006	504	Palta
Yuca	3 339	2 925	4 008	4 490	6 513	5 855	7 320	5 880	6 072	6 461	5 393	4 315	3 371	Yuca
Zapallo	1 606	812	176	153	0	0	0	0	282	1 355	2 990	2 003	2 148	Zapallo
PECUARIO														PECUARIO
Carne de ave ^{2/}	289	326	368	307	324	364	306	298	281	252	332	282	282	Carne de ave ^{2/}
Carne de ovino ^{2/}	125	122	154	119	117	114	115	95	127	95	110	116	106	Carne de ovino ^{2/}
Carne de porcino ^{2/}	546	567	525	546	555	530	537	481	544	505	533	552	561	Carne de porcino ^{2/}
Carne de vacuno ^{2/}	2 350	2 277	2 139	2 214	2 161	2 099	2 005	2 037	2 298	2 055	2 518	2 379	2 289	Carne de vacuno ^{2/}
Huevo	249	250	249	241	221	227	213	230	221	222	210	218	198	Huevo
Leche	30 086	30 091	29 124	29 338	29 764	27 044	27 459	29 567	29 280	29 787	31 067	31 542	30 726	Leche

^{1/} Cifras preliminares.

^{2/} Peso neto.

Fuente: MINAGRI.

Elaboración: BCRP. Sucursal Trujillo. Departamento de Estudios Económicos.



ANEXO 2

CAJAMARCA: PRODUCCIÓN MINERA ^{1/}

PRODUCTOS	2016							2017						PRODUCTOS
	JUN	JUL	AGO	SET	OCT	NOV	DIC	ENE	FEB	MAR	ABR	MAY	JUN	
MINERÍA METÁLICA														MINERÍA METÁLICA
Oro (Onzas troy)	99 932	84 884	99 569	86 960	103 307	101 195	99 127	92 148	86 126	76 148	77 978	82 498	83 244	Oro (Onzas troy)
Cobre (TMF)	2 895	2 520	2 820	2 438	3 104	2 885	3 212	2 367	2 417	2 443	2 725	2 396	2 579	Cobre (TMF)
Plata (Onzas troy)	98 360	98 360	98 254	94 127	95 356	104 328	89 828	98 511	100 367	105 225	100 713	114 665	118 571	Plata (Onzas troy)

^{1/} Cifras preliminares.

Fuente: MINEM.

Elaboración: BCRP, Sucursal Trujillo. Departamento de Estudios Económicos.



ANEXO 3

CAJAMARCA: PRODUCCIÓN MANUFACTURERA ^{1/}
(Índice 1994 = 100)

PRODUCTOS	2016							2017						PRODUCTOS
	JUN	JUL	AGO	SET	OCT	NOV	DIC	ENE	FEB	MAR	ABR	MAY	JUN	
1520 PRODUCTOS LACTEOS	259	259	291	263	215	177	214	168	187	178	153	183	178	1520 PRODUCTOS LACTEOS
Queso	273	267	284	262	228	187	219	192	228	215	182	199	188	Queso
Mantequilla	35	29	33	33	34	34	34	22	34	34	34	20	34	Mantequilla
Yogurt	450	447	433	414	412	398	397	381	384	373	360	363	345	Yogurt
Manjarblanco	240	265	351	300	191	156	219	102	68	67	67	147	161	Manjarblanco
1531 PRODUCTOS DE MOLINERIA	105	106	27	162	240	78	75	25	22	80	67	128	223	1531 PRODUCTOS DE MOLINERIA
Arroz Pilado	105	106	27	162	240	78	75	25	22	80	67	128	223	Arroz Pilado
1554 BEBIDAS NO ALCOHOLICAS	149	151	161	154	158	143	128	124	95	109	105	93	92	1554 BEBIDAS NO ALCOHOLICAS
Agua Embotellada	149	151	161	154	158	143	128	124	95	109	105	93	92	Agua Embotellada
2411 SUSTANCIAS QUIMICAS BASICAS	101	103	100	100	111	118	108	107	108	110	105	108	107	2411 SUSTANCIAS QUIMICAS BASICAS
Oxígeno	101	103	100	100	111	118	108	107	108	110	105	108	107	Oxígeno
TOTAL	168	169	138	202	227	120	132	86	91	120	103	149	200	TOTAL

^{1/} Cifras preliminares.

Fuente: Ministerio de la Producción y Empresas.

Elaboración: BCRP, Sucursal Trujillo, Departamento de Estudios Económicos.



ANEXO 4

CAJAMARCA: PRODUCCIÓN MANUFACTURERA ^{1/}
(Variaciones porcentuales)

PRODUCTOS	2016							2017						PRODUCTOS
	JUN	JUL	AGO	SET	OCT	NOV	DIC	ENE	FEB	MAR	ABR	MAY	JUN	
1520 PRODUCTOS LACTEOS	5,9	-2,0	8,6	-17,6	-28,0	-21,8	-12,5	-34,0	-29,0	-31,4	-43,2	-29,4	-31,3	1520 PRODUCTOS LACTEOS
Queso	5,0	-0,7	6,2	-21,5	-23,8	-21,2	-9,8	-34,0	-18,9	-21,7	-39,1	-27,1	-31,2	Queso
Mantequilla	-33,8	-39,2	-30,9	-28,4	-23,7	-28,0	-15,0	-44,3	-5,6	-7,1	-6,0	-42,9	-2,5	Mantequilla
Yogurt	-37,7	-40,4	-42,0	-46,5	-44,4	-46,1	-48,0	-47,7	-44,3	-39,0	-35,2	-19,2	-23,3	Yogurt
Manjarblanco	18,4	-0,5	23,2	0,5	-39,7	-20,1	-16,1	-29,9	-69,7	-70,4	-66,1	-38,6	-33,0	Manjarblanco
1531 PRODUCTOS DE MOLINERIA	-25,3	86,0	17,2	-1,4	1,2	-9,6	-11,4	-34,1	-9,5	-48,6	-56,6	22,0	111,9	1531 PRODUCTOS DE MOLINERIA
Arroz Pilado	-25,3	86,0	17,2	-1,4	1,2	-9,6	-11,4	-34,1	-9,5	-48,6	-56,6	22,0	111,9	Arroz Pilado
1554 BEBIDAS NO ALCOHOLICAS	-0,3	4,0	4,4	-2,6	4,3	-7,1	-11,6	-3,9	-25,2	-23,3	-23,2	-37,3	-37,8	1554 BEBIDAS NO ALCOHOLICAS
Agua Embotellada	-0,3	4,0	4,4	-2,6	4,3	-7,1	-11,6	-3,9	-25,2	-23,3	-23,2	-37,3	-37,8	Agua Embotellada
2411 SUSTANCIAS QUIMICAS BASICAS	-5,0	27,3	22,9	-3,9	6,0	21,6	7,5	7,0	8,3	-1,0	4,8	7,2	6,6	2411 SUSTANCIAS QUIMICAS BASICAS
Oxígeno	-5,0	27,3	22,9	-3,9	6,0	21,6	7,5	7,0	8,3	-1,0	4,8	7,2	6,6	Oxígeno
TOTAL	-7,8	18,0	9,4	-10,6	-12,3	-17,1	-12,1	-33,0	-26,6	-38,9	-48,6	-11,4	19,2	TOTAL

^{1/} Cifras preliminares.

Fuente: Ministerio de la Producción y Empresas.

Elaboración: BCRP. Sucursal Trujillo. Departamento de Estudios Económicos.



ANEXO 5

CAJAMARCA: EXPORTACIONES POR TIPO DE PRODUCTO ^{1/}
(Valores FOB en miles de US\$)

TIPO	2016							2017						TIPO
	JUN	JUL	AGO	SET	OCT	NOV	DIC	ENE	FEB	MAR	ABR	MAY	JUN	
Productos tradicionales	215	212	245	194	194	200	195	164	182	155	119	189	159	Productos tradicionales
Agrícolas	8	21	42	34	33	32	32	16	4	3	2	3	10	Agrícolas
Mineros	207	191	203	160	161	169	163	148	177	151	117	186	149	Mineros
Productos no tradicionales	1	1	1	0	2	5	3	0	0	0	1	1	1	Productos no tradicionales
Agropecuarios	1	1	0	0	0	0	0	0	0	0	1	1	0	Agropecuarios
Químicos	0	0	0	0	0	5	2	0	0	0	0	0	0	Químicos
Productos mineros no metálicos	0	0	1	0	2	0	1	0	0	0	1	0	0	Productos mineros no metálicos
Otros	0	0	0	0	0	0	0	0	0	0	0	0	1	Otros
TOTAL	216	213	246	194	196	205	198	164	182	155	120	190	160	TOTAL

^{1/} Cifras preliminares.

Fuente: SUNAT.

Elaboración: BCRP. Sucursal Trujillo. Departamento de Estudios Económicos.



ANEXO 6

CAJAMARCA: CRÉDITO ^{1/}
(En millones de soles)

ENTIDADES FINANCIERAS	2016							2017						ENTIDADES FINANCIERAS
	JUN	JUL	AGO	SET	OCT	NOV	DIC	ENE	FEB	MAR	ABR	MAY	JUN	
I. Banco de la Nación	152	152	153	155	155	159	158	161	163	163	165	168	172	I. Banco de la Nación
II. Agrobanco	65	66	63	60	59	59	60	58	60	60	60	59	54	II. Agrobanco
III. Banca Múltiple	1 923	1 922	1 941	1 961	1 957	1 967	1 970	1 948	1 965	1 984	1 994	2 023	2 034	III. Banca Múltiple
IV. Entidades no Bancarias	850	850	860	875	889	919	933	944	962	975	990	1 012	1 026	IV. Entidades no Bancarias
Cajas Municipales	554	555	566	577	589	607	618	625	638	646	658	671	679	Cajas Municipales
Cajas Rurales de Ahorro y Crédito	64	65	17	18	18	26	29	30	31	32	33	34	35	Cajas Rurales de Ahorro y Crédito
Edpymes	10	10	10	10	11	12	11	11	12	13	13	14	15	Edpymes
Financieras	222	220	267	270	271	274	276	278	282	284	286	293	298	Financieras
TOTAL	2 989	2 990	3 018	3 051	3 061	3 104	3 121	3 111	3 150	3 182	3 209	3 262	3 287	TOTAL
En M/N	2 805	2 804	2 832	2 867	2 885	2 936	2 954	2 954	2 998	3 029	3 053	3 101	3 127	En M/N
En M/E	184	186	186	184	176	168	167	157	152	153	156	160	160	En M/E

1/ Cifras preliminares.

Fuente: Superintendencia de Banca, Seguros y AFP (SBS).

Elaboración: BCRP, Sucursal Trujillo. Departamento de Estudios Económicos.



ANEXO 7

CAJAMARCA: TASA DE MOROSIDAD
(En porcentaje)

ENTIDADES FINANCIERAS	2016								2017					ENTIDADES FINANCIERAS
	MAY	JUN	JUL	AGO	SET	OCT	NOV	DIC	ENE	FEB	MAR	ABR	MAY	
I. Banco de la Nación	1,0	1,1	1,1	1,1	1,0	1,0	1,1	1,1	1,0	1,0	1,0	1,0	1,0	I. Banco de la Nación
II. Agrobanco	4,0	2,8	2,8	3,0	3,0	3,9	5,8	5,3	5,2	5,5	5,1	5,2	5,2	II. Agrobanco
III. Banca Múltiple	5,0	5,0	4,9	5,0	4,9	4,9	5,0	4,9	4,8	5,0	5,0	5,0	4,9	III. Banca Múltiple
IV. Entidades no Bancarias	5,1	4,6	4,8	4,9	4,9	5,0	4,9	4,4	4,8	4,9	4,9	4,9	4,8	IV. Entidades no Bancarias
Cajas Municipales	5,2	4,3	4,7	4,7	4,9	5,0	5,1	4,5	4,9	5,0	4,8	4,9	4,7	Cajas Municipales
Cajas Rurales de Ahorro y Crédito	6,4	5,5	6,0	6,9	6,1	5,9	4,8	3,6	3,8	3,8	3,7	3,9	4,1	Cajas Rurales de Ahorro y Crédito
Edpymes	4,4	3,9	3,7	3,6	3,2	3,3	3,3	2,6	2,5	2,7	3,3	3,9	4,3	Edpymes
Financieras	4,7	5,0	4,7	5,1	4,8	5,0	4,5	4,2	4,7	4,9	5,2	5,2	5,0	Financieras
TOTAL	4,8	4,6	4,6	4,7	4,6	4,7	4,8	4,5	4,6	4,8	4,7	4,7	4,7	TOTAL

Fuente: Superintendencia de Banca, Seguros y AFP (SBS).

Elaboración: BCRP, Sucursal Trujillo. Departamento de Estudios Económicos.



ANEXO 8

CAJAMARCA: DEPOSITOS ^{1/}
(En millones de soles)

INSTITUCIONES	2016							2017						INSTITUCIONES
	JUN	JUL	AGO	SET	OCT	NOV	DIC	ENE	FEB	MAR	ABR	MAY	JUN	
I. Banco de la Nación	553	531	536	530	545	524	586	572	567	547	566	533	565	I. Banco de la Nación
II. Banca Múltiple	1 312	1 246	1 278	1 339	1 307	1 273	1 330	1 299	1 278	1 299	1 191	1 137	1 102	II. Banca Múltiple
III. Entidades no Bancarias	357	362	375	383	384	394	404	400	395	401	399	415	416	III. Entidades no Bancarias
Cajas Municipales	278	286	299	307	310	320	330	325	320	323	320	335	334	Cajas Municipales
Cajas Rurales de Ahorro y Crédito	64	60	3	4	4	4	4	4	4	4	3	4	4	Cajas Rurales de Ahorro y Crédito
Financieras	16	16	72	73	70	70	70	71	71	74	75	77	78	Financieras
TOTAL	2 222	2 139	2 188	2 252	2 235	2 191	2 320	2 270	2 240	2 247	2 155	2 085	2 084	TOTAL
En M/N	1 591	1 587	1 617	1 626	1 623	1 640	1 774	1 711	1 676	1 703	1 696	1 694	1 706	En M/N
En M/E	631	552	572	626	612	551	546	560	564	544	460	391	377	En M/E

^{1/} Cifras preliminares.

Fuente: Superintendencia de Banca, Seguros y AFP (SBS).

Elaboración: BCRP, Sucursal Trujillo. Departamento de Estudios Económicos.



ANEXO 9

CAJAMARCA: INGRESOS RECAUDADOS POR EL GOBIERNO CENTRAL ^{1/}
(En millones de soles)

RUBROS	2016							2017						RUBROS
	JUN	JUL	AGO	SET	OCT	NOV	DIC	ENE	FEB	MAR	ABR	MAY	JUN	
I. INGRESOS TRIBUTARIOS	22	21	25	25	24	23	27	29	18	18	20	18	17	I. INGRESOS TRIBUTARIOS
1. Impuestos a la Renta	9	9	11	11	11	11	11	14	9	9	9	9	7	1. Impuestos a los Ingresos
- Personas Naturales	3	3	3	3	3	3	4	4	3	3	3	3	3	- Personas Naturales
- Personas Jurídicas	5	5	7	8	7	7	7	9	6	5	4	4	4	- Personas Jurídicas
- Regularización	1	1	0	0	0	0	0	0	0	1	2	2	1	- Regularización
2. Impuestos General a las Ventas	9	9	11	11	10	10	12	13	8	6	8	6	7	2. Impuestos General a las Ventas
- Operaciones Internas	9	9	11	11	10	10	12	13	8	6	8	6	7	- Operaciones Internas
3. Impuestos Selectivo al Consumo	0	0	0	0	0	0	0	0	0	0	0	0	0	3. Impuestos Selectivo al Consumo
4. Otros Ingresos Tributarios	3	3	3	3	3	2	4	2	1	2	2	3	3	4. Otros Ingresos Tributarios
II. INGRESOS NO TRIBUTARIOS	1	1	1	1	1	1	1	1	0	0	0	0	0	II. INGRESOS NO TRIBUTARIOS
INGRESOS CORRIENTES (I+II)	23	22	26	26	25	24	28	30	18	18	20	18	17	INGRESOS CORRIENTES (I+II)

Fuente: SUNAT.

Elaboración: BCRP, Sucursal Trujillo. Departamento de Estudios Económicos.



ANEXO 10

CAJAMARCA: EJECUCIÓN DEL PRESUPUESTO PÚBLICO, SEGÚN TIPO DE GASTO ^{1/}
(En millones de soles)

	2016							2017						
	JUN	JUL	AGO	SET	OCT	NOV	DIC	ENE	FEB	MAR	ABR	MAY	JUN	
I. GASTOS CORRIENTES	267	234	233	240	207	212	396	161	204	253	284	238	286	I. GASTOS CORRIENTES
<i>Gobierno Nacional</i>	120	63	84	55	84	45	136	32	74	97	119	71	124	<i>Gobierno Nacional</i>
<i>Gobierno Regional</i>	103	121	106	141	81	121	189	100	96	106	121	119	118	<i>Gobierno Regional</i>
<i>Gobiernos locales</i>	43	50	43	44	42	45	72	29	33	50	44	49	44	<i>Gobiernos locales</i>
Remuneraciones	97	124	102	137	82	118	161	114	106	110	118	115	115	Remuneraciones
<i>Gobierno Nacional</i>	14	24	18	18	18	20	21	22	20	21	20	20	18	<i>Gobierno Nacional</i>
<i>Gobierno Regional</i>	74	89	75	110	55	90	127	83	78	79	88	86	88	<i>Gobierno Regional</i>
<i>Gobiernos locales</i>	9	12	8	9	8	8	13	10	8	10	9	9	8	<i>Gobiernos locales</i>
Bienes y Servicios	106	69	69	66	62	66	157	31	46	73	70	79	102	Bienes y Servicios
<i>Gobierno Nacional</i>	54	14	17	13	16	15	67	6	12	20	14	20	51	<i>Gobierno Nacional</i>
<i>Gobierno Regional</i>	22	23	23	23	18	21	44	7	12	18	25	26	20	<i>Gobierno Regional</i>
<i>Gobiernos locales</i>	30	32	29	29	28	31	47	17	22	35	31	33	31	<i>Gobiernos locales</i>
Transferencias ^{3/}	64	41	63	38	63	27	78	16	52	69	97	44	69	Transferencias ^{3/}
<i>Gobierno Nacional</i>	52	25	49	23	50	10	47	4	42	57	85	31	54	<i>Gobierno Nacional</i>
<i>Gobierno Regional</i>	7	10	7	8	8	11	18	10	7	8	7	7	9	<i>Gobierno Regional</i>
<i>Gobiernos locales</i>	5	6	7	6	5	6	12	2	3	4	4	6	5	<i>Gobiernos locales</i>
II. GASTOS DE CAPITAL	104	122	114	104	78	129	386	24	93	130	88	91	105	II. GASTOS DE CAPITAL
<i>Gobierno Nacional</i>	31	34	36	17	18	22	96	7	31	44	21	16	26	<i>Gobierno Nacional</i>
<i>Gobierno Regional</i>	9	15	15	9	14	11	41	1	7	13	9	7	10	<i>Gobierno Regional</i>
<i>Gobiernos locales</i>	64	74	62	78	46	96	249	17	55	74	58	68	69	<i>Gobiernos locales</i>
Formación bruta de capital ^{4/}	102	119	111	104	74	127	381	24	78	96	73	86	101	Formación bruta de capital ^{4/}
<i>Gobierno Nacional</i>	29	30	35	17	14	21	91	7	16	10	7	10	22	<i>Gobierno Nacional</i>
<i>Gobierno Regional</i>	9	15	15	9	14	11	41	1	7	13	9	7	10	<i>Gobierno Regional</i>
<i>Gobiernos locales</i>	64	74	61	78	46	95	249	17	55	73	57	68	69	<i>Gobiernos locales</i>
Otros gastos de capital ^{5/}	2	3	3	0	4	2	5	0	15	34	14	6	4	Otros gastos de capital ^{5/}
III. GASTO NO FINANCIERO TOTAL (I+II)	371	357	347	345	285	340	782	185	296	382	372	330	391	III. GASTO NO FINANCIERO TOTAL (I+II)
<i>Gobierno Nacional</i>	151	96	120	72	103	67	232	38	105	141	140	86	149	<i>Gobierno Nacional</i>
<i>Gobierno Regional</i>	112	136	121	150	95	132	230	100	104	118	130	126	128	<i>Gobierno Regional</i>
<i>Gobiernos locales</i>	108	124	106	122	88	141	320	46	88	123	102	117	114	<i>Gobiernos locales</i>

1/ Información actualizada al 30 de junio de 2017.

2/ Considera las transferencias intergubernamentales del Gobierno Nacional.

3/ Incluye el pago de pensiones, donaciones, transferencias y otros gastos corrientes.

4/ Considera el gasto en Defensa e Interior.

5/ Incluye donaciones y transferencias.

Fuente: Ministerio de Economía y Finanzas (MEF).

Elaboración: BCRP, Sucursal Trujillo. Departamento de Estudios Económicos.

