



Cajamarca: Síntesis de Actividad Económica - Mayo 2017 -

Departamento de Estudios Económicos
Sucursal Trujillo

Lunes 31 de julio de 2017

El Banco Central de Reserva del Perú (BCRP) considera importante presentar un conjunto de indicadores sectoriales de la actividad económica regional, cuya base estadística es recopilada de las siguientes fuentes de información: INEI, MINAGRI, MINEM, PRODUCE, SBS, SUNAT, MEF y empresas.

En la actividad primaria, el sector minero y la producción agropecuaria registraron, en mayo, caídas de 8,4 por ciento y 4,7 por ciento, respectivamente.

Actividad primaria

- La **actividad agropecuaria**, en mayo, cayó 4,7 por ciento interanual por la menor producción agrícola (-5,7 por ciento) y pecuaria (-2,8 por ciento). En los cinco primeros meses, el sector presenta una disminución de 9,6 por ciento.
- La **producción minera** disminuyó 8,4 por ciento interanual por una menor producción de oro (-9,4 por ciento) y cobre (-5,6 por ciento). En el periodo de enero a mayo, el sector acumula una caída de 12,5 por ciento.

Cajamarca: Evolución de la producción agropecuaria ^{1/}

(Var.% real respecto a similar mes del año anterior)

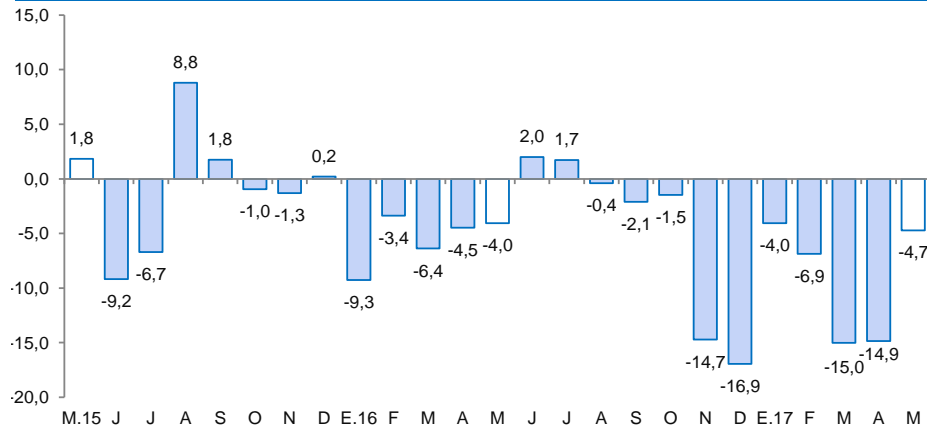

^{1/} A precios de 2007.

Fuente: MINAGRI.

Cajamarca: Evolución de la producción minera ^{1/}

(Var.% real respecto a similar mes del año anterior)

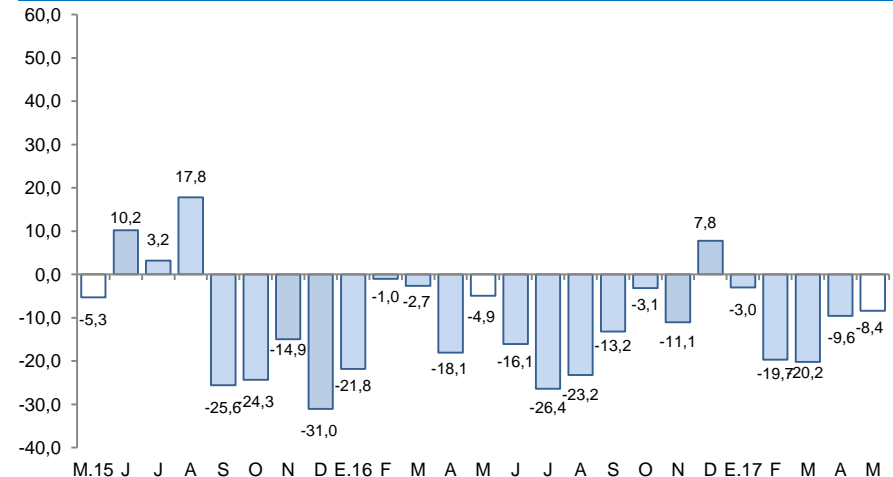

^{1/} A precios de 2007.

Fuente: MINEM.

Respecto a otros indicadores de la actividad económica de Cajamarca, mostraron crecimiento interanual en mayo: las exportaciones (27,3 por ciento), la inversión pública (13,5 por ciento) y el crédito total (10,4 por ciento). Por otro lado, se observó caídas en la producción industrial (-20,9 por ciento) y los despachos de cemento (-0,1 por ciento).

Cajamarca: Otros indicadores de actividad económica

(Variación % respecto a similar mes del año anterior)

	Dic.16	Ene.17	Feb.17	Mar.17	Abr.17	May.17
Producción industrial ^{1/}	↓ -12,1	↓ -33,0	↓ -26,6	↓ -38,9	↓ -48,6	↓ -20,9
Despacho de cemento ^{1/}	↓ -3,0	↓ -7,6	↑ 12,0	↓ -0,5	↓ -2,9	↓ -0,1
Exportaciones	↓ -0,8	↓ -3,6	↑ 20,3	↓ -36,2	↓ -49,5	↑ 27,3
Crédito total	↑ 7,4	↑ 7,4	↑ 8,3	↑ 9,1	↑ 9,2	↑ 10,4
Inversión pública ^{1/}	↓ -34,9	↑ 30,7	↑ 37,0	↓ -10,0	↓ -53,5	↑ 13,5

^{1/} En términos reales.

Fuentes: BCRP - Sucursal Trujillo, SUNAT y MEF.

La actividad agropecuaria cayó 4,7 por ciento interanual en mayo, por la menor producción agrícola (-5,7 por ciento) y pecuaria (-2,8 por ciento). En los cinco primeros meses del año, el sector acumula una caída de 9,6 por ciento.

Cajamarca: Producción de principales productos agropecuarios ^{1/} (Miles de toneladas)

Subsectores	Estructura Porcentual 2015 ^{2/}	Mayo				Enero - Mayo			
		2016	2017	Var.%	Contribución %	2016	2017	Var.%	Contribución %
AGRÍCOLA	60,5			-5,7	-3,8			-17,7	-10,4
Orientada al mercado externo y agroindustria ^{2/}	17,1			5,2	1,1			1,3	0,2
Café	13,8	5,7	6,0	5,9	1,0	10,2	11,0	7,4	0,6
Maíz amarillo duro	2,6	8,8	8,1	-7,8	-0,3	25,7	20,2	-21,2	-0,6
Palta	0,3	0,5	1,0	101,4	0,4	2,8	3,4	24,1	0,1
Cacao	0,3	0,1	0,1	4,2	0,0	0,5	0,6	5,6	0,0
Orientada al mercado interno ^{2/}	43,4			-10,8	-4,9			-22,3	-10,6
Arroz cáscara	10,2	17,1	19,6	14,9	1,3	74,3	49,5	-33,4	-3,3
Papa	9,5	28,9	25,2	-12,8	-1,0	172,6	123,5	-28,4	-3,6
Maíz amiláceo	2,4	8,8	5,8	-34,1	-2,2	10,1	6,7	-33,7	-0,7
Frijol grano seco	1,9	3,8	3,5	-9,6	-0,5	5,3	4,2	-20,4	-0,3
Trigo	1,5	0,9	0,9	10,1	0,0	1,4	1,3	-10,2	0,0
Yuca	1,4	4,5	4,3	-4,9	0,0	28,7	28,1	-2,1	0,0
Arveja grano seco	1,4	0,2	0,1	-47,5	-0,1	0,3	0,2	-48,3	0,0
Alfalfa	1,3	15,5	14,8	-4,6	-0,1	77,4	71,1	-8,2	-0,1
Arveja grano verde	1,0	1,5	0,5	-66,9	-0,5	8,7	4,3	-51,1	-0,6
PECUARIA	39,5			-2,8	-0,9			2,1	0,8
Leche	17,9	30,9	31,5	2,0	0,3	149,2	153,9	3,1	0,6
Carne de vacuno ^{3/}	16,8	2,6	2,4	-9,0	-1,2	11,5	11,8	1,9	0,3
Carne de porcino ^{3/}	1,8	0,6	0,6	-0,7	0,0	2,8	2,7	-3,9	-0,1
Carne de ovino ^{3/}	1,2	0,1	0,1	-9,9	-0,1	0,6	0,5	-10,2	-0,1
Carne de ave ^{3/}	1,0	0,2	0,3	13,9	0,1	1,3	1,4	10,7	0,1
Huevo	0,5	0,2	0,2	-9,9	0,0	1,1	1,1	-1,0	0,0
SECTOR AGROPECUARIO	100,0			-4,7	-4,7			-9,6	-9,6

Nota: Debido al redondeo de los datos parciales, los totales pueden diferir de la suma de las partes.

1/ Cifras preliminares.

2/ A precios de 2007.

3/ Peso neto.

Fuente: Ministerio de Agricultura y Riego.

Elaboración: BCRP, Sucursal Trujillo. Departamento de Estudios Económicos.

- El desempeño desfavorable del **subsector agrícola** obedece a la menor producción de los cultivos orientados al mercado interno (-10,8 por ciento), principalmente, por una caída en la producción de: maíz amiláceo (-34,1 por ciento) y papa (-12,8 por ciento); en el caso del maíz por menor área cosechada y en el segundo caso, por menor área cosechada y bajo rendimiento en campo. Por otro lado, los productos orientados al mercado externo y agroindustria (5,2 por ciento), lograron atenuar el resultado, por mayor producción de café (5,9 por ciento) y palta (101,4 por ciento), debido al mayor rendimiento en campo.
- El desfavorable desempeño de la **actividad pecuaria** en mayo, se sustenta principalmente, en la menor producción de carne de vacuno (-9,0 por ciento) y carne de ovino (-9,9 por ciento).

El sector minero disminuyó 8,4 por ciento interanual en mayo, explicada por la menor producción de oro y cobre. En lo que va del año (enero-mayo), la producción minera acumuló una caída de 12,5 por ciento.

Cajamarca: Producción Minera ^{1/} (Var. % real respecto al mismo periodo del año anterior)

	Estructura		Mayo			Enero - Mayo		
	Porcentual		2017	Var.%	Contribución %	2017	Var.%	Contribución %
	2015 ^{2/}							
Oro (Onzas troy)	80,2		82 498	-9,4	-7,5	414 897	-14,9	-12,1
Cobre (TMF)	18,2		2 396	-5,6	-1,0	12 348	-0,6	-0,1
Plata (Onzas troy)	1,6		114 665	6,3	0,1	519 480	-16,9	-0,3
SECTOR MINERÍA ^{2/}	100,0			-8,4	-8,4		-12,5	-12,5

^{1/} Cifras preliminares.

^{2/} A precios de 2007.

Fuente: Ministerio de Energía y Minas.

Elaboración: BCRP, Sucursal Trujillo. Departamento de Estudios Económicos.

- La **actividad minera** retrocedió 8,4 por ciento interanual en mayo, principalmente, por la menor extracción de oro (-9,4 por ciento), cuyo aporte a la caída del sector fue de 7,5 puntos porcentuales. De manera similar, la producción de cobre, se redujo en 5,6 por ciento, no obstante la plata mostró un crecimiento de 6,3 por ciento.
- El **precio promedio del oro** en junio de 2017 fue de US\$/oz.tr. 1 259,4 y de esta manera registró un crecimiento de 1,1 por ciento respecto al mes anterior (US\$/oz.tr. 1 245,9). Este comportamiento se explicó por la depreciación del dólar frente a sus principales contrapartes.

Cajamarca: Evolución de la producción minera ^{1/} (Var.% real respecto a similar mes del año anterior)

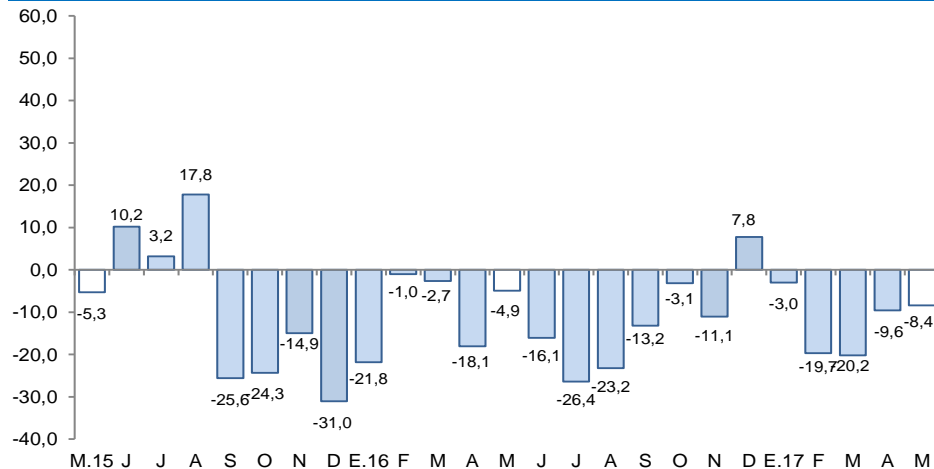

^{1/} A precios de 2007

Fuente: MINEM

Cotización internacional de oro (US\$/oz.tr. promedio mensual – London Metal Exchange)

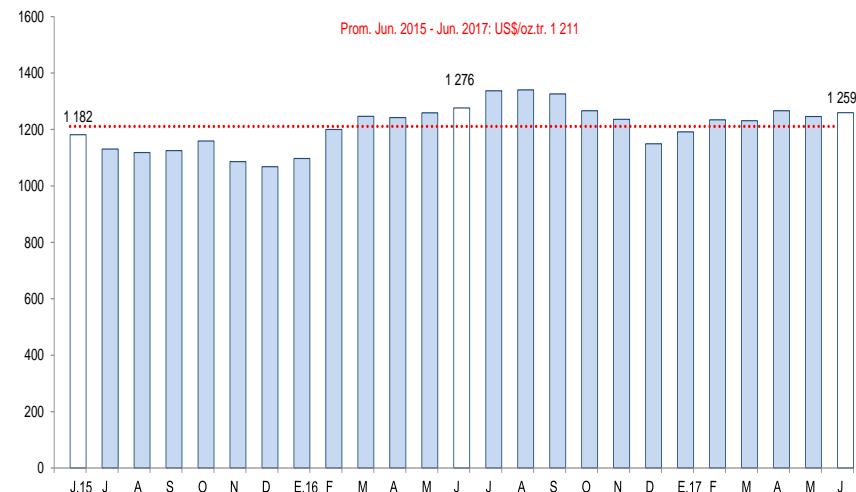

Fuente: Bloomberg.

El sector manufactura registró, en mayo, una caída de 20,9 por ciento interanual. En el periodo enero-mayo acumuló una disminución de 34,5 por ciento.

Cajamarca: Producción manufacturera ^{1/}

(Variación % real respecto al mismo periodo del año anterior)

Ramaz de actividad	Estructura porcentual 2015 ^{2/}	Mayo		Enero - Mayo	
		Var.%	Contribución ^{3/}	Var.%	Contribución ^{3/}
Productos Lácteos	61,1	-39,4	-25,2	-35,6	-23,0
Queso	47,2	-39,9	-20,5	-31,2	-16,2
Mantequilla	0,4	-16,2	0,0	-16,3	0,0
Yogurt	1,7	-25,8	-0,3	-39,5	-0,6
Manjarblanco	11,8	-38,8	-4,4	-56,4	-6,2
Productos de Molinería	36,2	14,9	5,0	-33,4	-11,0
Arroz pilado	36,2	14,9	5,0	-33,4	-11,0
Bebidas no Alcohólicas	2,5	-33,4	-0,7	-22,0	-0,5
Agua embotellada	2,5	-33,4	-0,7	-22,0	-0,5
Sustancias Químicas Básicas	0,2	23,6	0,0	7,9	0,0
Oxígeno	0,2	23,6	0,0	7,9	0,0
SECTOR MANUFACTURA	100,0	-20,9	-20,9	-34,5	-34,5

^{1/} Cifras preliminares.

^{2/} A precios de 1994.

^{3/} En puntos porcentuales.

Fuente: Ministerio de Agricultura y Riego y empresas industriales.

Elaboración: BCRP, Sucursal Trujillo. Departamento de Estudios Económicos.

- En mayo, la **actividad manufacturera** disminuyó 20,9 por ciento respecto a la de igual mes de 2016, siendo el noveno mes consecutivo que presenta negativas tasas de crecimiento de dos dígitos. El resultado fue generado por la industria de productos lácteos cuya producción disminuyó en 39,4 por ciento debido a restricciones en el acopio de leche fresca. El resto de industrias presentaron comportamientos heterogéneos: la industria química básica (oxígeno) y la de arroz pilado registraron incrementos de 23,6 por ciento y 14,9 por ciento, respectivamente; en cambio, la industria de bebidas no alcohólicas (agua embotellada) disminuyó 33,4 por ciento.

Cajamarca: Evolución de la producción manufacturera

(Variación % real respecto al mismo mes del año anterior)

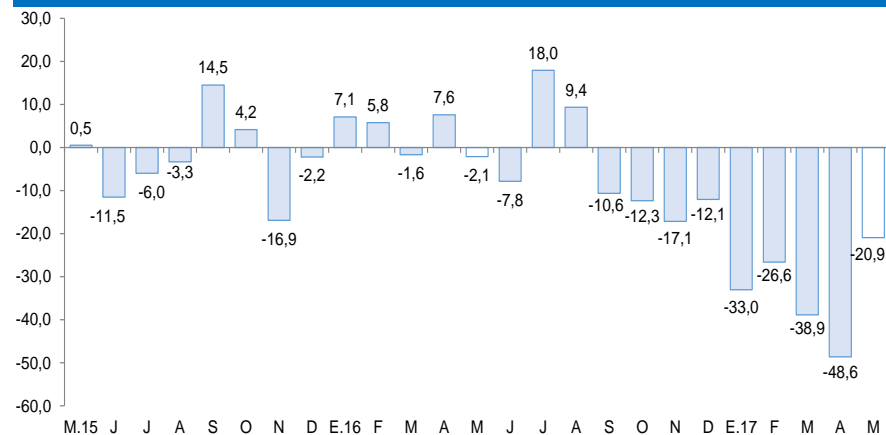

Fuente: Ministerio de Agricultura y Riego y empresas industriales.

Los despachos de cemento mostraron un desempeño negativo en mayo al disminuir 0,1 por ciento. De enero a mayo presenta un aumento de 0,1 por ciento.

Cajamarca: Evolución de los despachos de cemento (Var.% respecto a similar mes del año anterior)

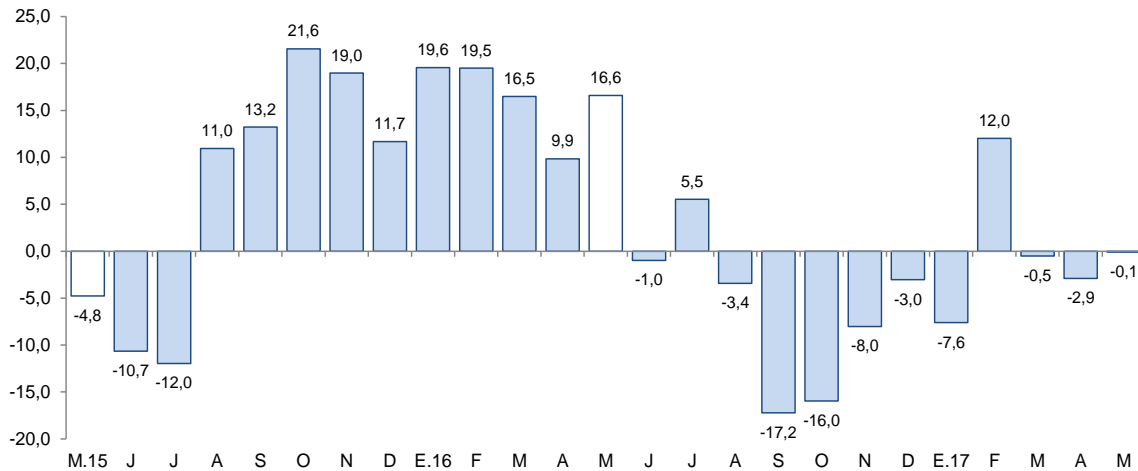

Fuente: Cementos Pacasmayo S.A.A.

- En mayo, los **despachos de cemento** se mantuvieron casi estables al registrar una disminución de solo 0,1 por ciento interanual. Contrariamente, de enero a mayo presentan un aumento en igual porcentaje (0,1 por ciento).

Las exportaciones realizadas por distintos puntos de embarque del país sumaron US\$ 189 millones en mayo, mayores en 27,3 por ciento interanual. Las tradicionales aumentaron 28,2, mientras que las no tradicionales disminuyeron 48,0 por ciento. En lo que va del año (enero-mayo), las exportaciones registraron una caída de 6,3 por ciento interanual.

Cajamarca: Exportaciones por grupo de productos ^{1/} (Valor FOB en millones de US\$)

TIPO	Mayo			Enero - Mayo		
	2016	2017	Var. %	2016	2017	Var. %
Productos Tradicionales	147	189	28,2	861	807	-6,2
Agrícolas	3	3	14,3	27	28	5,3
Mineros	145	186	28,5	834	779	-6,5
Productos No Tradicionales	2	1	-48,0	4	3	-25,8
Agropecuarios	2	1	-47,3	3	2	-21,5
Químicos	0	0	-	0	0	13,1
Productos mineros no metálicos	0	0	-	1	1	-35,7
Otros	0	0	-100,0	0	0	-66,6
TOTAL ^{2/}	149	189	27,3	865	810	-6,3

^{1/} Cifras preliminares.

^{2/} Debido al redondeo de los datos parciales, los totales pueden diferir de la suma de las partes.

Fuente: SUNAT.

Elaboración: BCRP - Sucursal Trujillo. Departamento de Estudios Económicos.

- El **destino de las exportaciones** acumuladas en los primeros cinco meses del año, en términos de valores, se concentró en tres países, que adquieren en conjunto el 72,6 por ciento del total. Los principales mercados de destino lo conforman Bolivia (37,0 por ciento), seguido de Suiza (25,5 por ciento) y Japón (10,1 por ciento); para los dos primeros países destaca el oro como principal producto exportado; mientras que para el tercero, cobre.

- En las **exportaciones tradicionales** (US\$ 189 millones), que representaron el 99,5 por ciento del total exportado en el mes, aumentaron las ventas de productos mineros en 28,5 por ciento, a su vez, los productos agrícolas se incrementaron en 14,3 por ciento. En el primer grupo el resultado se explicó, básicamente, por las mayores exportaciones de oro (4,5 por ciento) y cobre (375,7 por ciento), cuyos volúmenes embarcados crecieron 5,6 por ciento y 315,9 por ciento. En el segundo grupo, por mayores ventas de café (14,3 por ciento), con un volumen embarcado superior en 75,8 por ciento, el cual contribuyó al resultado positivo obtenido en el rubro tradicional.
- Las menores **exportaciones no tradicionales** son explicadas por el cacao crudo, cuyas ventas cayeron 47,3 por ciento con respecto al valor total exportado en similar mes del año previo.

El saldo del crédito en Cajamarca (S/ 3 262 millones) registró un aumento interanual de 10,4 por ciento en mayo.

Cajamarca: Crédito

(Saldos a fin de periodo en millones de soles)

Instituciones	Mayo			
	2016	2017	Estructura %	Var. %
Banco de la Nación ^{1/}	150	168	5,2	11,7
Agrobanco ^{2/}	64	59	1,8	-8,3
Banca Múltiple	1 892	2 023	62,0	6,9
Instituciones No Bancarias	848	1 012	31,0	19,3
Cajas Municipales	552	671	20,6	21,5
Cajas Rurales	65	34	1,0	-48,6
Edpymes	9	14	0,4	52,3
Empresas Financieras	222	293	9,0	32,3
TOTAL ^{3/}	2 955	3 262	100,0	10,4
En MN	2 784	3 101	95,1	11,4
En ME	171	160	4,9	-6,4

1/ Considera solo los créditos de consumo e hipotecario.

2/ No considera los créditos a las demás empresas del sistema financiero.

3/ Debido al redondeo de los datos parciales, los totales pueden diferir de la suma de las partes.

Fuente: Superintendencia de Banca, Seguros y AFP (SBS).

Elaboración: BCRP, Sucursal Trujillo. Departamento de Estudios Económicos.

- La **tasa de morosidad** en abril fue de 4,7 por ciento y de esta manera registró un aumento de 0,1 puntos porcentuales respecto a similar mes del año anterior. En las instituciones no bancarias (4,9 por ciento) se redujo en 0,1 puntos porcentuales, mientras que en la banca múltiple (5,0 por ciento), aumentó en 0,3 puntos porcentuales. La morosidad en el Banco de la Nación fue de 1,0 por ciento, similar a la registrada en abril de 2016.

Cajamarca: Evolución del crédito

(Var. % respecto a similar mes del año anterior)

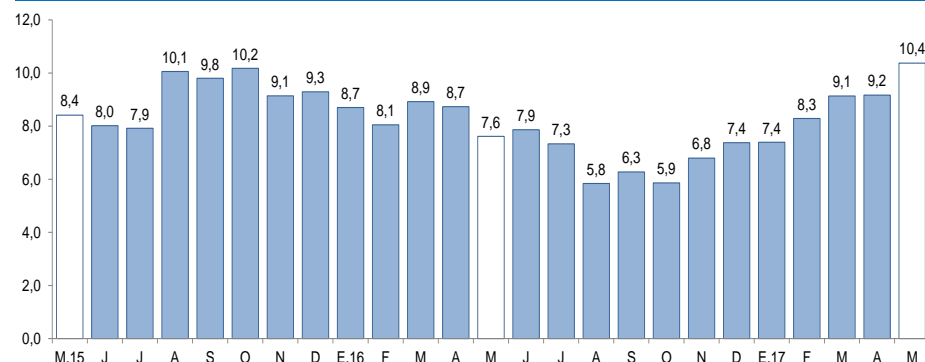

Fuente: Superintendencia de Banca, Seguros y AFP (SBS).

Cajamarca: Tasa de morosidad ^{1/}

(Porcentaje)

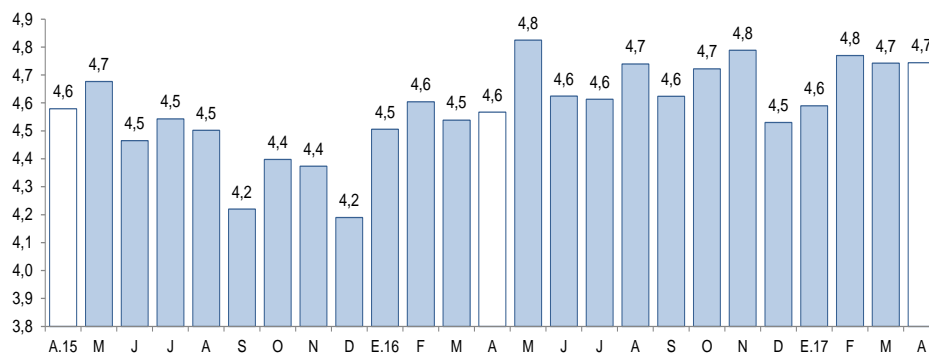

1/ Morosidad = (créditos vencidos + créditos en cobranza judicial) / colocaciones brutas.

Fuente: Superintendencia de Banca, Seguros y AFP (SBS).

El saldo de los depósitos en las instituciones financieras en Cajamarca a mayo (S/ 2 085 millones) mostró un aumento interanual de 1,3 por ciento, por debajo del registrado en similar mes del año anterior (6,3 por ciento).

Cajamarca: Depósitos

(Saldos a fin de periodo en millones de soles)

Instituciones	Mayo			
	2016	2017	Estructura %	Var. %
Banco de la Nación	550	533	25,5	-3,1
Banca Múltiple	1 150	1 137	54,5	-1,1
Instituciones No Bancarias	358	415	19,9	15,9
Cajas Municipales	276	335	16,1	21,3
Cajas Rurales	67	4	0,2	-94,7
Empresas Financieras	16	77	3,7	388,5
TOTAL ^{1/}	2 058	2 085	100,0	1,3
Depósitos a la vista	718	627	30,1	-12,7
Depósitos de ahorro	794	866	41,5	9,0
Depósitos a plazo	546	592	28,4	8,6
En MN	1 580	1 694	81,2	7,2
En ME	478	391	18,8	-18,1

^{1/} Debido al redondeo de los datos parciales, los totales pueden diferir de la suma de las partes.

Fuente: Superintendencia de Banca, Seguros y AFP (SBS).

Elaboración: BCRP, Sucursal Trujillo. Departamento de Estudios Económicos.

- Por **tipo de institución**, los depósitos en la banca múltiple, que representan el 54,5 por ciento de los depósitos totales, disminuyeron 1,1 por ciento; mientras que en las instituciones no bancarias, aumentaron 15,9 por ciento. Cabe señalar que el súbito aumento en los depósitos de las empresas financieras y la caída notoria de las cajas rurales, obedece a un efecto estadístico por la absorción de la Caja Rural Cajamarca por parte de Financiera Credinka S.A. en julio de 2016, según resolución SBS N° 4169-2016. En tanto, los depósitos en el Banco de la Nación, que cuentan con una participación del 25,5 por ciento en el crédito total, disminuyeron en 3,1 por ciento interanual.

Cajamarca: Evolución de los depósitos

(Var.% respecto a similar mes del año anterior)

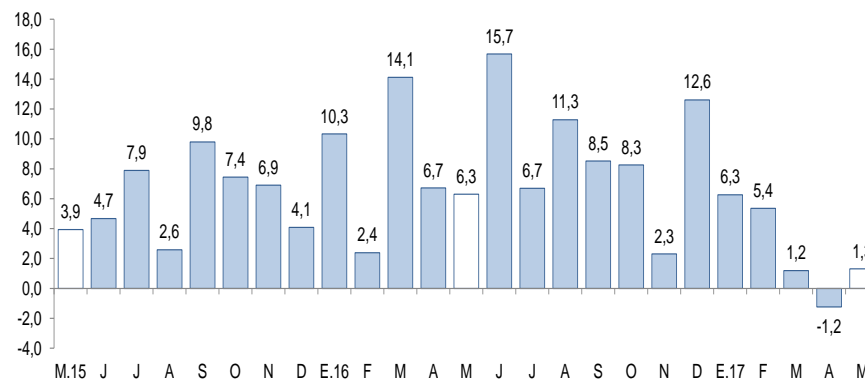

Fuente: Superintendencia de Banca, Seguros y AFP (SBS).

La inversión pública en mayo creció 13,5 por ciento interanual, en términos reales. Por otro lado, en lo que va del año, la inversión pública registra una caída de 13,9 por ciento.

Cajamarca: Inversión pública ^{1/} (En millones de soles)

Niveles de gobierno	Mayo			Enero - Mayo		
	2016	2017	Var. %real	2016	2017	Var. %real
Gobierno Nacional	20	10	-49,9	161	50	-69,9
Gobierno Regional	6	7	17,8	56	37	-36,0
Gobiernos locales	47	68	39,4	183	269	42,1
Total	73	86	13,5	401	357	-13,9

1/ Información actualizada al 31 de mayo de 2017.

2/ Adquisición de activos no financieros.

Fuente: Ministerio de Economía y Finanzas (MEF).

Elaboración: BCRP, Sucursal Trujillo. Departamento de Estudios Económicos.

Cajamarca: Evolución de la inversión pública (Var. % real respecto a similar mes del año anterior)

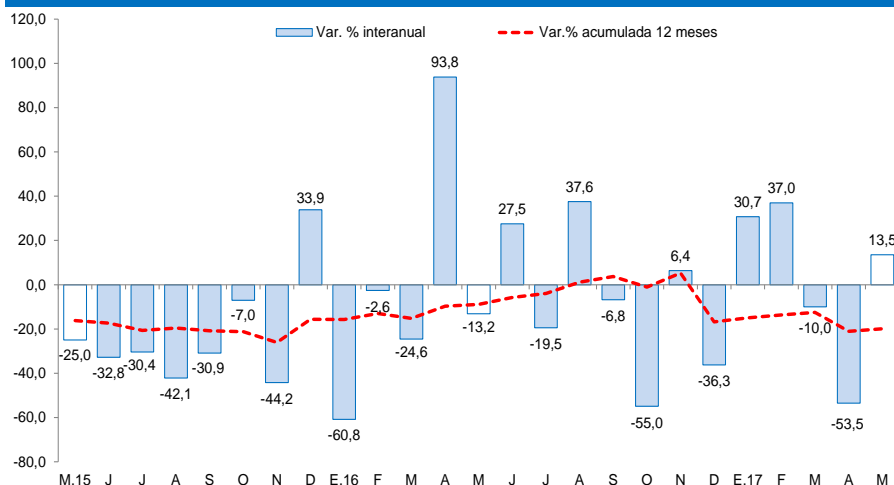

Fuente: Ministerio de Economía y Finanzas (MEF).

- La **inversión pública** aumentó en 13,5 por ciento interanual en mayo, como resultado de la mayor ejecución de obras de los Gobiernos Locales (39,4 por ciento) y del Gobierno Regional (17,8 por ciento). El aumento registrado en la inversión de los Gobiernos Locales fue impulsado por una mayor inversión en saneamiento que pasó de S/ 9,3 millones a S/ 40,8 millones en los meses de referencia.
- Entre los principales proyectos que el **Gobierno Nacional** desembolsó en el mes destacan: “Rehabilitación y remodelación de la infraestructura educativa y equipamiento de la institución educativa Nuestra Señora de la Asunción – distrito de Cutervo – provincia de Cutervo” (S/ 1,7 millones) y “Fortalecimiento del desarrollo local en áreas de la sierra y la selva alta del Perú” (S/ 1,7 millones).
- El **Gobierno Regional** ha desembolsado en mayo: “Reconstrucción y mejoramiento de infraestructura de la institución educativa N° 16036 Alfonso Arana Vidal en el C.P. San Miguel de las Naranjas – distrito de Jaén – provincia de Jaén” (S/ 1,1 millones) y “Mejoramiento y ampliación de los servicios de agua potable, alcantarillado, tratamiento y disposición de excretas de Bambamarca – provincia de Hualgayoc” (S/ 0,5 millones).
- Por su parte, los **gobiernos locales** ejecutaron en el mes: “Ampliación y mejoramiento del sistema de agua potable e instalación del sistema de alcantarillado en las localidades de Perlamayo, Santo Domingo, Cajones, La Huaca, Berlín, El Paraíso, San Francisco, Los Ángeles, La Esperanza, Guayaquil, San Miguel de Chinchique y Chinchique Bajo – distrito de Huabal – provincia de Jaén” (S/ 4,2 millones) y “Mejoramiento del servicio de saneamiento rural con biodigestores en los caseríos Ciruc, Dos de Mayo, Casaloma, Chugsen, Chimchim, Tinajones, Santa Teresa – anexo, Matarita, Churgap, Choromarca – distrito de Matara – provincia de Cajamarca” (S/ 3,1 millones).