



Cajamarca: Síntesis de Actividad Económica - Febrero 2017 -

**Departamento de Estudios Económicos
Sucursal Trujillo**

Viernes 05 de mayo de 2017

El Banco Central de Reserva del Perú (BCRP) considera importante presentar un conjunto de indicadores sectoriales de la actividad económica regional, cuya base estadística es recopilada de las siguientes fuentes de información: INEI, MINAGRI, MINEM, PRODUCE, SBS, SUNAT, MEF y empresas.

En la actividad primaria, el sector minero y la actividad agropecuarios registraron, en febrero, caídas de 19,7 por ciento y 8,4 por ciento, respectivamente.

Actividad primaria

- La **actividad agropecuaria** cayó 8,4 por ciento interanual en febrero, explicada por la menor producción agrícola (-18,7 por ciento). No obstante la actividad pecuaria creció 0,7 por ciento.
- La **producción minera** disminuyó 19,7 por ciento interanual en el mes y registró una menor producción de todos los metales: oro (-21,0 por ciento), plata (-16,3 por ciento) y cobre (-13,7 por ciento). En el primer bimestre del año, el sector acumula una caída de 11,9 por ciento.

Cajamarca: Evolución de la producción agropecuaria ^{1/}

(Var.% real respecto a similar mes del año anterior)

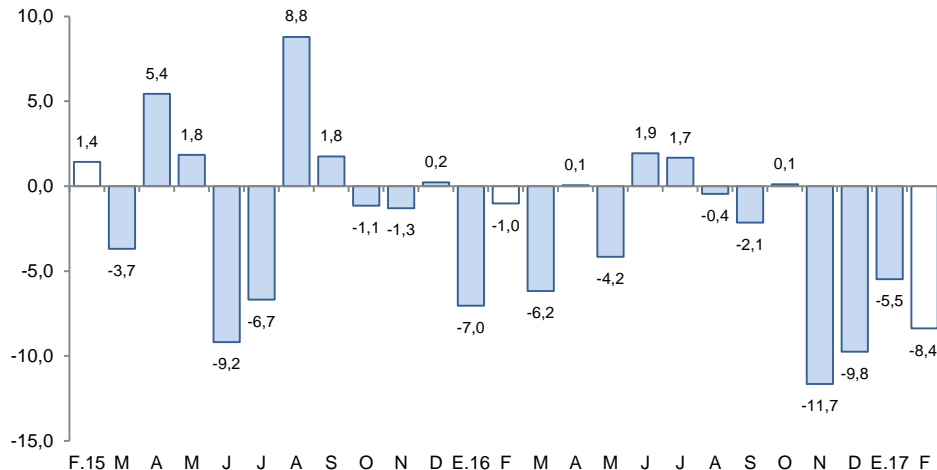

^{1/} A precios de 2007.

Fuente: MINAGRI.

Cajamarca: Evolución de la producción minera ^{1/}

(Var.% real respecto a similar mes del año anterior)

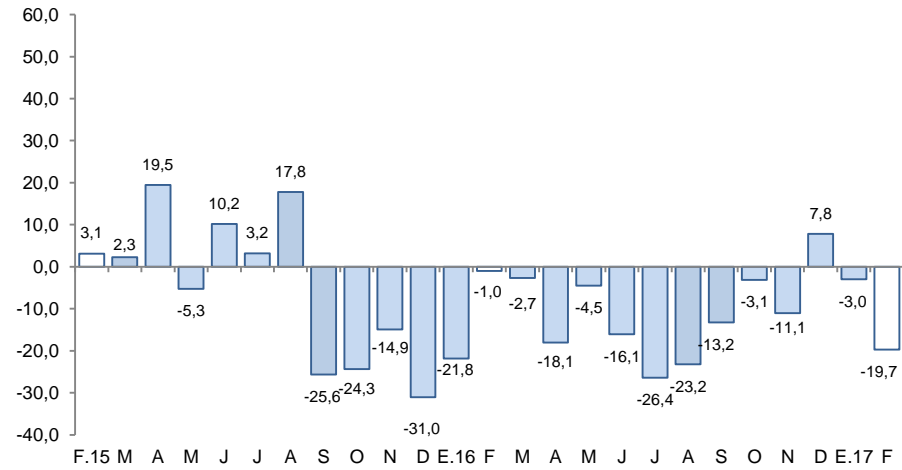

^{1/} A precios de 2007.

Fuente: MINEM.

Respecto a otros indicadores de la actividad económica de Cajamarca, mostraron crecimiento interanual en febrero: la inversión pública (37,0 por ciento), las exportaciones (20,3 por ciento), los despachos de cemento (12,0 por ciento) y el crédito total (8,3 por ciento). Por otro lado, se observó caídas en la producción industrial (-26,6 por ciento) y el empleo formal urbano en la ciudad de Cajamarca (-1,5 por ciento).

Cajamarca: Otros indicadores de actividad económica

(Variación % respecto a similar mes del año anterior)

	Set.16	Oct.16	Nov.16	Dic.16	Ene.17	Feb.17
Producción industrial ^{1/}	↓ -10,6	↓ -12,3	↓ -17,1	↓ -12,1	↓ -33,0	↓ -26,6
Despacho de cemento ^{1/}	↓ -17,2	↓ -16,0	↓ -8,0	↓ -3,0	↓ -7,6	↑ 12,0
Empleo formal urbano ^{2/}	↓ -4,1	→ 0,0	↓ -0,8	↓ -1,5	↓ -5,1	↓ -1,5
Exportaciones	↓ -18,9	↓ -12,7	↑ 17,6	↓ -0,8	↓ -3,6	↑ 20,3
Crédito total	↑ 6,3	↑ 5,9	↑ 6,8	↑ 7,4	↑ 7,4	↑ 8,3
Inversión pública ^{1/}	↓ -6,6	↓ -54,9	↑ 6,4	↓ -34,9	↑ 30,7	↑ 37,0

1/ En términos reales.

2/ En empresas de 10 y más trabajadores localizadas en la ciudad de Cajamarca.

Fuentes: BCRP - Sucursal Trujillo, SUNAT y MEF.

La actividad agropecuaria cayó 8,4 por ciento interanual en febrero, por la menor producción agrícola (-18,7 por ciento). Esta caída fue ligeramente atenuada por el desempeño favorable de la producción pecuaria (0,7 por ciento). En lo que va del año, el sector acumula una caída de 7,0 por ciento.

Cajamarca: Producción de principales productos agropecuarios ^{1/} (Miles de toneladas)

Subsectores	Estructura Porcentual 2015 ^{2/}	Febrero				Enero - Febrero			
		2016	2017	Var.%	Contribución %	2016	2017	Var.%	Contribución %
AGRICOLA	60,5			-18,7	-8,8			-14,7	-6,5
Orientada al mercado externo y agroindustria ^{2/}	16,4			-53,4	-0,6			-48,8	-1,0
Café	13,8	0,0	0,0	-	-	0,0	0,0	-	-
Maíz amarillo duro	2,6	1,6	0,7	-53,4	-0,6	5,6	2,8	-48,8	-1,0
Orientada al mercado interno ^{2/}	44,1			-17,9	-8,2			-13,1	-5,5
Arroz cáscara	10,2	3,7	3,4	-9,4	-0,3	9,7	7,3	-24,6	-1,1
Papa	9,5	36,6	31,2	-14,8	-2,5	58,7	53,1	-9,5	-1,4
Maíz amiláceo	2,4	0,0	0,0	79,4	0,0	0,0	0,0	31,8	0,0
Trigo	1,5	0,0	0,1	110,3	0,0	0,0	0,1	110,3	0,0
Frijol grano seco	1,9	0,1	0,1	-23,2	-0,1	0,2	0,2	-8,6	0,0
Yuca	1,4	6,4	6,1	-5,4	-0,1	12,8	11,9	-7,3	-0,2
Alfalfa	1,3	16,2	14,4	-11,3	-0,2	30,5	27,3	-10,7	-0,2
Arveja grano seco	1,4	0,0	0,0	-100,0	0,0	0,0	0,0	-100,0	0,0
Arveja grano verde	1,0	1,5	1,0	-32,3	-0,4	1,7	1,2	-28,1	-0,2
Maíz choclo	1,0	5,3	1,5	-71,4	-2,1	5,6	1,6	-70,7	-1,2
PECUARIO	39,5			0,7	0,4			-1,0	-0,5
Carne de vacuno ^{3/}	16,8	2,4	2,4	-1,2	-0,2	4,8	4,5	-4,4	-1,0
Leche	17,9	29,6	30,5	2,9	0,7	58,3	60,0	3,0	0,8
Carne de porcino ^{3/}	1,8	0,6	0,6	-2,6	-0,1	1,1	1,0	-5,1	-0,1
Carne de ovino ^{3/}	1,2	0,1	0,1	-7,3	-0,1	0,2	0,2	-6,9	-0,1
SECTOR AGROPECUARIO	100,0			-8,4	-8,4			-7,0	-7,0

Nota: Debido al redondeo de los datos parciales, los totales pueden diferir de la suma de las partes.

^{1/} Cifras preliminares.

^{2/} A precios de 2007.

^{3/} Peso neto.

Fuente: Ministerio de Agricultura y Riego.

Elaboración: BCRP, Sucursal Trujillo. Departamento de Estudios Económicos.

- El desempeño desfavorable del **subsector agrícola** obedece, tanto a la menor producción de cultivos orientados al mercado interno (-17,9 por ciento), como los orientados al mercado externo y agroindustria (-53,4 por ciento). Los principales productos que contribuyeron a la caída son: en el primer grupo, papa (-14,8 por ciento), maíz choclo (-71,4 por ciento), arveja grano verde (-32,3 por ciento) y arroz cáscara (-9,4 por ciento), en el caso de este último, por menor superficie cosechada y en el resto, por bajo rendimiento en campo y menores áreas cosechadas. En el segundo grupo, el maíz amarillo duro cayó 53,4 por ciento, por menores áreas cosechadas.
- En febrero, el desempeño favorable de la **actividad pecuaria** se sustenta, principalmente, en la mayor producción de leche (2,9 por ciento).

La actividad minera registró una caída de 19,7 por ciento interanual en febrero, explicada por la menor producción de oro, cobre y plata. En el primer bimestre del año, el sector acumula una caída de 11,9 por ciento.

Cajamarca: Producción Minera ^{1/} (Var. % real respecto al mismo periodo del año anterior)

	Febrero				Enero - Febrero		
	Estructura Porcentual			Contribución %	Contribución %	Contribución %	
	2015 ^{2/}	2017	Var.%				
Oro (Onzas troy)	82,8	86 126	-21,0	-17,1	178 274	-13,3	-10,9
Cobre (TMF)	15,2	2 417	-13,7	-2,3	4 784	-3,7	-0,6
Plata (Onzas troy)	1,9	100 367	-16,3	-0,3	198 878	-24,4	-0,5
SECTOR MINERÍA ^{2/}	100,0		-19,7	-19,7		-11,9	-11,9

^{1/} Cifras preliminares.
^{2/} A precios de 2007.
 Fuente: Ministerio de Energía y Minas.
 Elaboración: BCRP, Sucursal Trujillo. Departamento de Estudios Económicos.

- La **actividad minera** retrocedió 19,7 por ciento interanual en febrero, principalmente, por la menor extracción de oro (-21,0 por ciento), cuyo aporte a la caída del sector fue de 17,1 puntos porcentuales. De manera similar, la producción de plata y cobre, se redujo en 16,3 por ciento y 13,7 por ciento, respectivamente.
- El **precio promedio** del oro en marzo de 2017 fue de US\$/oz.tr. 1 231,1 y de esta manera registró un caída de 0,3 por ciento respecto al mes anterior (US\$/oz.tr. 1 234,3). Este comportamiento se sustentó en la mayor probabilidad de que la Reserva Federal de Estados Unidos eleve su tasa de interés y ante la menor demanda física de India.

Cajamarca: Evolución de la producción minera ^{1/} (Var.% real respecto a similar mes del año anterior)

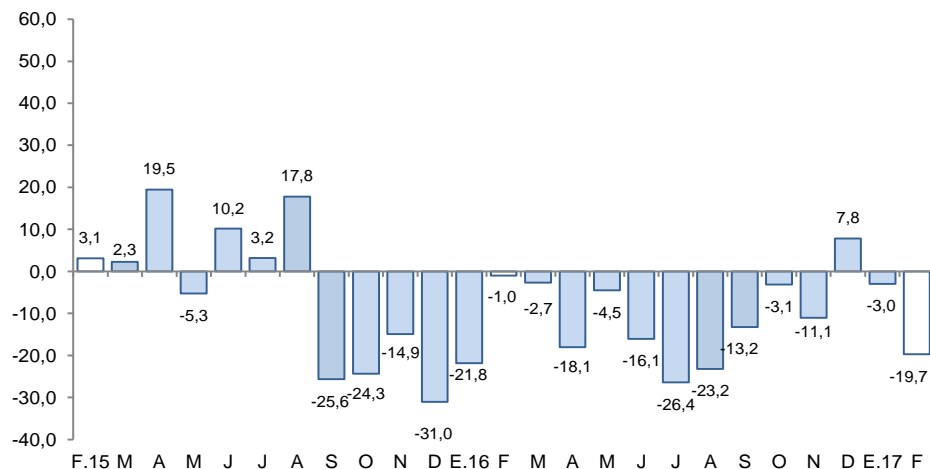

^{1/} A precios de 2007
 Fuente: MINEM

Cotización internacional de oro (US\$/oz.tr. promedio mensual – London Metal Exchange)

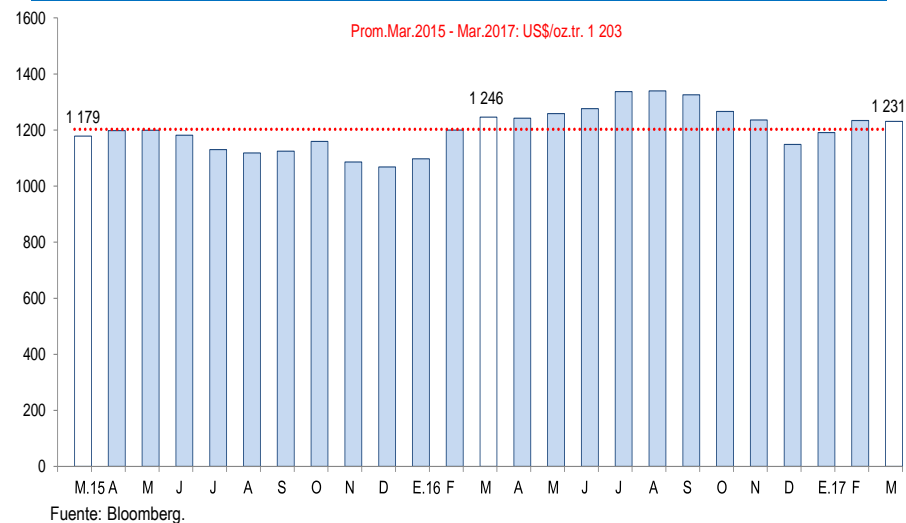

Fuente: Bloomberg.

La actividad manufacturera registró, en febrero, una caída de 26,6 por ciento interanual.

Cajamarca: Producción manufacturera ^{1/}

(Variación % real respecto al mismo periodo del año anterior)

Ramas de actividad	Estructura porcentual 2015 ^{2/}	Febrero		Enero - Febrero	
		Var.%	Contribución ^{3/}	Var.%	Contribución ^{3/}
Productos Lácteos	61,1	-29,0	-24,8	-31,4	-26,0
Queso	47,2	-18,9	-12,6	-26,6	-17,8
Mantequilla	0,4	-5,6	0,0	-25,8	-0,1
Yogurt	1,7	-44,3	-1,0	-46,1	-1,0
Manjarblanco	11,8	-69,7	-11,2	-54,1	-7,0
Productos de Molinería	36,2	-9,5	-1,1	-24,6	-3,5
Arroz pilado	36,2	-9,5	-1,1	-24,6	-3,5
Bebidas no Alcohólicas	2,5	-25,2	-0,7	-14,5	-0,4
Agua embotellada	2,5	-25,2	-0,7	-14,5	-0,4
Sustancias Químicas Básicas	0,2	8,3	0,0	7,6	0,0
Oxígeno	0,2	8,3	0,0	7,6	0,0
SECTOR MANUFACTURA	100,0	-26,6	-26,6	-29,9	-29,9

1/ Cifras preliminares.

2/ A precios de 1994.

3/ En puntos porcentuales.

Fuente: Ministerio de Agricultura y Riego y empresas industriales.

Elaboración: BCRP, Sucursal Trujillo. Departamento de Estudios Económicos.

- En febrero, la **actividad manufacturera** registró una caída de 26,6 por ciento interanual, siendo el segundo mes consecutivo que muestra una evolución negativa. Ello fue determinado por los bajos niveles de producción en sus principales industrias: productos lácteos (-29,0 por ciento) y molinería de arroz pilado (-9,5 por ciento); la primera, debido al menor acopio de leche fresca por problemas de conectividad; y la segunda, por las reducidas cosechas (arroz cáscara) en las principales provincias de Cajamarca (Jaén y San Ignacio), lo cual está asociado a la menor siembra realizada al inicio de la campaña arrocerá (agosto-setiembre).

Cajamarca: Evolución de la producción manufacturera

(Variación % real respecto al mismo mes del año anterior)

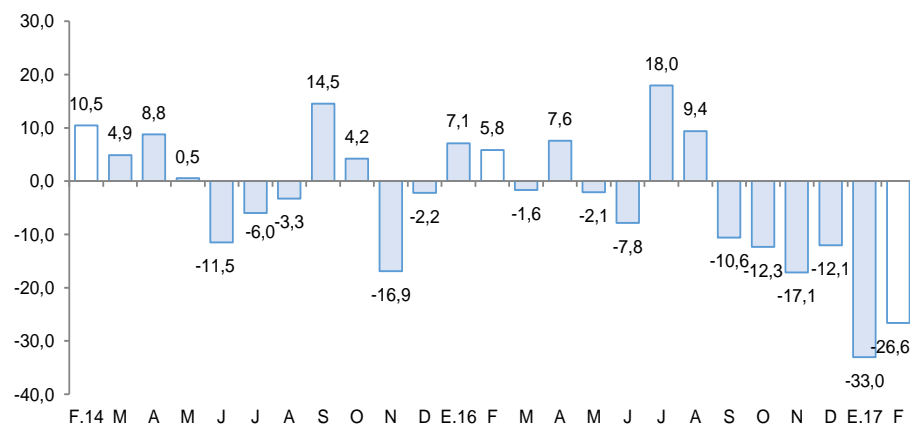

Fuente: Ministerio de Agricultura y Riego y empresas industriales.

Los despachos de cemento mostraron un desempeño positivo en febrero al crecer 12,0 por ciento.

Cajamarca: Evolución de los despachos de cemento

(Var.% respecto a similar mes del año anterior)

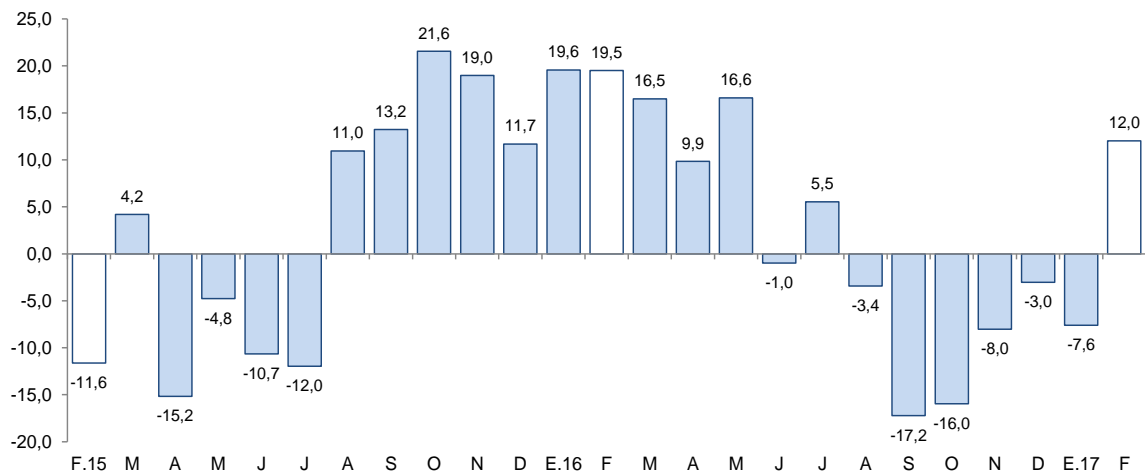

Fuente: Cementos Pacasmayo S.A.A.

- Los **despachos de cemento** registraron en febrero un aumento de 12,0 por ciento interanual, atribuido al mayor avance físico de diversas obras públicas.
- En el primer bimestre, los despachos aumentaron 1,7 por ciento.

El empleo en la ciudad de Cajamarca en empresas privadas formales con 10 y más trabajadores cayó 1,5 por ciento interanual en febrero. En el periodo enero–febrero acumula una caída de 3,4 por ciento.

Ciudad de Cajamarca: Índice mensual de empleo en empresas privadas formales de 10 y más trabajadores (Octubre 2010 = 100)

	Febrero			Enero - Febrero		
	2016	2017	Var.%	2016	2017	Var.%
Extractiva ^{2/}	55,5	57,6	3,8	55,8	57,5	3,0
Industria manufacturera	53,5	47,5	-11,3	53,5	46,7	-12,8
Comercio	119,7	118,8	-0,8	120,7	118,8	-1,6
Transp., almac., y comun.	105,9	108,9	2,9	105,1	109,5	4,2
Servicios ^{3/}	86,2	83,5	-3,1	90,4	84,5	-6,5
Total	78,2	77,1	-1,5	80,0	77,3	-3,4

Nota: La información corresponde al primer día de cada mes.

^{1/} Cifras preliminares.

^{2/} Conformada por las subramas agricultura, pesca y minería.

^{3/} Conformada por las subramas servicios prestados a empresas, restaurantes y hoteles, establecimientos financieros, enseñanza, servicios sociales y comunales; y electricidad, gas y agua.

Fuente: MTPE – Encuesta Nacional de Variación Mensual del Empleo (ENVME).

Elaboración: BCRP, Sucursal Trujillo. Departamento de Estudios Económicos.

Ciudad de Cajamarca: Evolución del empleo formal urbano

(Var.% respecto a similar mes del año anterior)

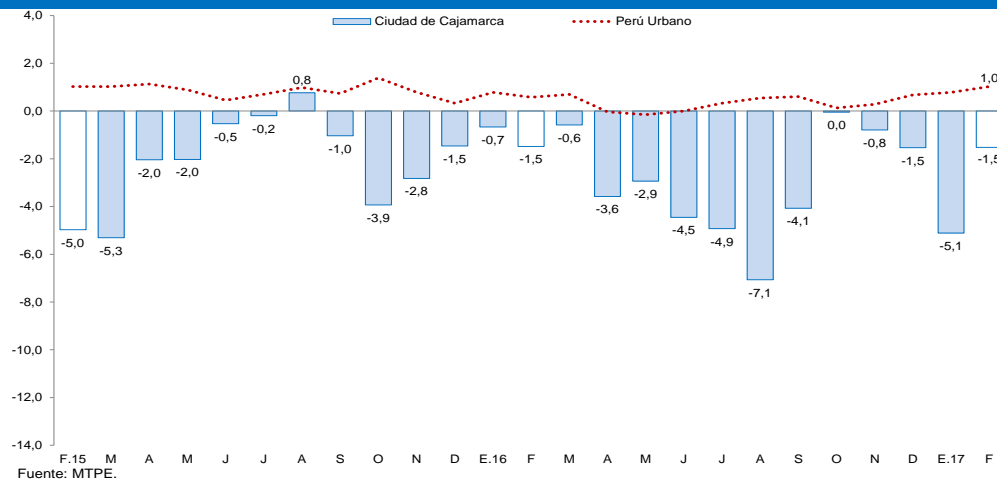

- El empleo en la ciudad de Cajamarca en empresas privadas formales con 10 y más trabajadores registró una reducción de 1,5 por ciento interanual, en febrero. El resultado se generó por la contracción de los sectores como manufactura (-11,3 por ciento), servicios (-3,1 por ciento) y comercio (-0,8 por ciento). Este retroceso se atenuó por el crecimiento de las actividades extractivas (3,8 por ciento) y transportes, almacenamiento y comunicaciones (2,9 por ciento).
- En el periodo de enero a febrero, el empleo acumuló una caída de 3,4 por ciento interanual. El resultado obedece a la disminución de los sectores industria manufacturera (-12,8 por ciento), servicios (-6,5 por ciento) y comercio (-1,6 por ciento); no obstante compensaron parcialmente el resultado, los sectores de transportes, almacenamiento y comunicaciones (4,2 por ciento) y extractivo (3,0 por ciento).

En el departamento de Cajamarca, las exportaciones realizadas por distintos puntos de embarque del país sumaron, US\$ 175 millones en febrero, registrando un aumento de 20,3 por ciento interanual.

Cajamarca: Exportaciones por grupo de productos ^{1/}
(Valor FOB en millones de US\$)

TIPO	Febrero			Enero - Febrero		
	2016	2017	Var. %	2016	2017	Var. %
Productos Tradicionales	145	175	20,2	306	331	8,0
Agrícolas	5	4	-8,4	13	20	50,9
Mineros	141	170	21,2	293	310	6,0
Productos No Tradicionales	0	0	91,1	1	0	-63,2
Agropecuarios	0	0	89,2	0	0	272,3
Químicos	0	0	-	0	0	-
Productos mineros no metálicos	0	0	-	1	0	-100,0
Otros	0	0	-	0	0	-
TOTAL ^{2/}	146	175	20,3	307	331	7,7

^{1/} Cifras preliminares.

^{2/} Debido al redondeo de los datos parciales, los totales pueden diferir de la suma de las partes.

Fuente: SUNAT.

Elaboración: BCRP, Sucursal Trujillo, Departamento de Estudios Económicos.

- El **destino de las exportaciones** acumuladas en el primer bimestre, en términos de valores, se concentró en tres países, que adquieren en conjunto el 73,0 por ciento del total. Los principales mercados de destino lo conforman Bolivia (36,2 por ciento), seguido de Suiza (27,0 por ciento) y Estados Unidos (9,7 por ciento). En los tres países destaca el oro como principal producto exportado.

- En las **exportaciones tradicionales** (US\$ 175 millones), que representaron el 99,9 por ciento del total exportado en el mes, aumentaron las ventas de productos mineros en (21,2 por ciento), mientras que los productos agrícolas disminuyeron 8,4 por ciento. En el primer grupo el resultado se explicó, básicamente, por un efecto base en las exportaciones de cobre, aunado su mayor cotización internacional, contribuyendo así al resultado positivo obtenido en el rubro tradicional, el cual fue atenuado por las menores ventas de oro (-11,6 por ciento), cuyo volumen embarcado cayó 14,1 por ciento. En el segundo grupo, por menores ventas de café (-8,4 por ciento).
- Las mayores **exportaciones no tradicionales** (91,1 por ciento) son explicadas por un efecto base en las exportaciones de cacao crudo y plátanos frescos.

El saldo del crédito en Cajamarca (S/ 3 150 millones) registró un aumento interanual de 8,3 por ciento, en febrero, por debajo del crecimiento registrado en similar mes del año anterior (8,7 por ciento).

Cajamarca: Crédito

(Saldos a fin de periodo en millones de soles)

Instituciones	Febrero			
	2016	2017	Estructura %	Var. %
Banco de la Nación ^{1/}	148	163	5,2	10,2
Agrobanco ^{2/}	62	60	1,9	-4,0
Banca Múltiple	1 880	1 965	62,4	4,5
Instituciones No Bancarias	819	962	30,6	17,5
Cajas Municipales	528	638	20,2	20,8
Cajas Rurales	57	31	1,0	-45,8
Edpymes	19	12	0,4	-38,4
Empresas Financieras	215	282	9,0	31,1
TOTAL ^{3/}	2 909	3 150	100,0	8,3
En MN	2 732	2 998	95,2	9,7
En ME	176	152	4,8	-13,8

1/ Considera solo los créditos de consumo e hipotecario.

2/ No considera los créditos a las demás empresas del sistema financiero.

3/ Debido al redondeo de los datos parciales, los totales pueden diferir de la suma de las partes.

Fuente: Superintendencia de Banca, Seguros y AFP (SBS).

Elaboración: BCRP, Sucursal Trujillo. Departamento de Estudios Económicos.

- La **tasa de morosidad** en enero fue de 4,6 por ciento y de esta manera registró un aumento de 0,1 puntos porcentuales respecto a similar mes del año anterior. La tasa de morosidad en las instituciones no bancarias (4,8 por ciento) se redujo en 0,4 puntos porcentuales, mientras que en la banca múltiple (4,8 por ciento), aumentó en 0,3 puntos porcentuales. La morosidad en el Banco de la Nación fue de 1,0 por ciento, mayor en 0,1 puntos porcentuales que la registrada en enero de 2016.

Cajamarca: Evolución del crédito

(Var.% respecto a similar mes del año anterior)

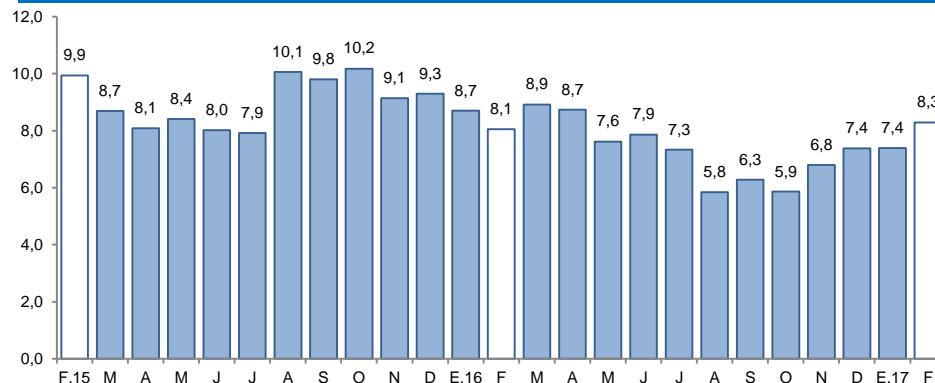

Fuente: Superintendencia de Banca, Seguros y AFP (SBS).

Cajamarca: Tasa de morosidad ^{1/}

(Porcentaje)

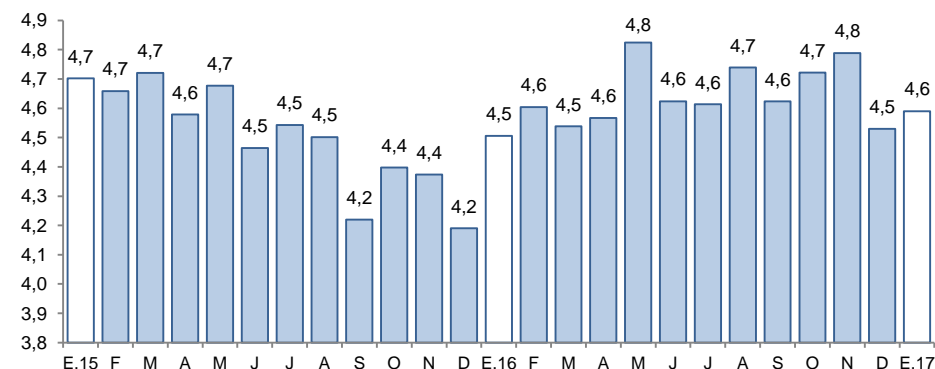

1/ Morosidad = (créditos vencidos + créditos en cobranza judicial) / colocaciones brutas.

Fuente: Superintendencia de Banca, Seguros y AFP (SBS).

El saldo de los depósitos en las instituciones financieras en Cajamarca a febrero (S/ 2 240 millones) mostró un incremento interanual de 5,4 por ciento, por encima del crecimiento registrado en similar mes del año anterior (2,5 por ciento).

Cajamarca: Depósitos

(Saldos a fin de periodo en millones de soles)

Instituciones	Febrero			
	2016	2017	Estructura %	Var. %
Banco de la Nación	617	567	25,3	-8,0
Banca Múltiple	1 155	1 278	57,0	10,7
Instituciones No Bancarias	355	395	17,6	11,2
Cajas Municipales	268	320	14,3	19,2
Cajas Rurales	72	4	0,2	-95,0
Empresas Financieras	14	71	3,2	403,1
TOTAL ^{1/}	2 126	2 240	100,0	5,4
Depósitos a la vista	792	819	36,6	3,4
Depósitos de ahorro	814	850	38,0	4,4
Depósitos a plazo	520	570	25,5	9,7
En MN	1 625	1 676	74,8	3,1
En ME	501	564	25,2	12,6

1/ Debido al redondeo de los datos parciales, los totales pueden diferir de la suma de las partes.

Fuente: Superintendencia de Banca, Seguros y AFP (SBS).

Elaboración: BCRP, Sucursal Trujillo. Departamento de Estudios Económicos.

Cajamarca: Evolución de los depósitos

(Var.% respecto a similar mes del año anterior)

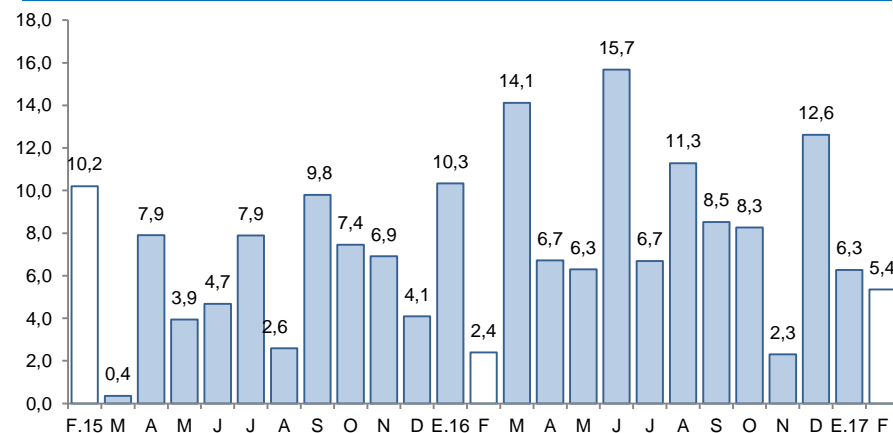

Fuente: Superintendencia de Banca, Seguros y AFP (SBS).

- Por **tipo de institución**, los depósitos en la banca múltiple, que representan el 57,0 por ciento de los depósitos totales, aumentaron 10,7 por ciento; y en las instituciones no bancarias, 11,2 por ciento. Cabe señalar que el súbito aumento en los depósitos de las empresas financieras y la caída notoria de las cajas rurales, obedece a un efecto estadístico por la absorción de Caja Rural Cajamarca por parte de Financiera Credinka S.A. en julio de 2016, según resolución SBS N° 4169-2016. En tanto, los depósitos en el Banco de la Nación, que cuentan con una participación del 25,3 por ciento en el crédito total, disminuyeron en 8,0 por ciento interanual.

La inversión pública en febrero (S/ 78 millones) creció 37,0 por ciento interanual, en términos reales.

Cajamarca: Inversión pública ^{1/} (En millones de soles)

Niveles de gobierno	Febrero			Enero - febrero		
	2016	2017	Var. %real	2016	2017	Var. %real
Gobierno Nacional	21	16	-27,5	27	22	-19,9
Gobierno Regional	4	7	98,1	5	8	61,5
Gobiernos locales	30	55	74,9	41	71	69,2
Total	55	78	37,0	73	102	35,5

1/ Información actualizada al 28 de febrero de 2017.

2/ Adquisición de activos no financieros.

Fuente: Ministerio de Economía y Finanzas (MEF).

Elaboración: BCRP, Sucursal Trujillo. Departamento de Estudios Económicos.

Cajamarca: Evolución de la inversión pública (Var.% real respecto a similar mes del año anterior)

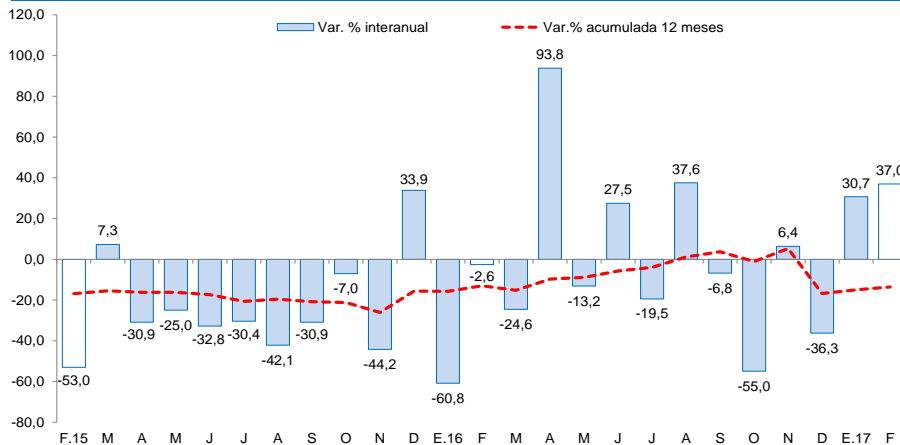

Fuente: Ministerio de Economía y Finanzas (MEF).

- La **inversión pública** se incrementó en 37,0 por ciento interanual en febrero, impulsada por la mayor ejecución de los Gobiernos Locales (74,9 por ciento), principalmente en saneamiento (S/ 19,0 millones), transporte (S/ 17,5 por ciento) y educación (S/ 9,5 millones). En tanto, la inversión entre enero y febrero acumula un crecimiento de 35,5 por ciento.
- Entre los principales proyectos que el **Gobierno Nacional** desembolsó en el mes destacan: “Rehabilitación y mejoramiento de la carretera PE-3N Longitudinal de la Sierra Norte, tramo Cochabamba – Cutervo – Santo Domingo de la Capilla – Chiple” (S/ 5,4 millones) y “Rehabilitación y mejoramiento de la carretera Chongoyape – Cochabamba – Cajamarca” (S/ 4,5 millones).
- El **Gobierno Regional** ha desembolsado en febrero: “Instalación de los servicios de agua potable y alcantarillado de la localidad de Linderos – distrito de Jaén – provincia de Jaén” (S/ 1,4 millones) y “Instalación del servicio educativo escolarizado nivel inicial en las localidades de Viluco, Pabellón, El Puquio, Nuevo Porvenir, Los Alisos y Colpa – provincia de Cutervo” (S/ 0,9 millones).
- Por su parte, los **gobiernos locales** ejecutaron en el mes: “Mejoramiento, ampliación y rehabilitación del camino vecinal La Balza, La Represa, Chimara, La Zunga – distrito de Namballe – provincia de San Ignacio” (S/ 2,2 millones) y “Mejoramiento, ampliación del sistema de agua potable y saneamiento básico con arrastre hidráulico en los caseríos de La Laguna, El Cardón, Tambillo, La Cubillina, La Shita y Sipián – distrito de La Ramada – provincia de Cutervo” (S/ 2,0 millones).