

**BANCO CENTRAL DE RESERVA DEL PERÚ**  
SUCURSAL TRUJILLO



**CAJAMARCA: Síntesis de Actividad Económica  
Noviembre 2016<sup>1</sup>**

**Departamento de Estudios Económicos**

*El Banco Central de Reserva del Perú (BCRP) considera importante presentar un conjunto de indicadores sectoriales de la actividad económica regional, cuya base estadística es recopilada de las siguientes fuentes de información: INEI, MINAGRI, MINEM, PRODUCE, SBS, SUNAT, MEF y empresas.*

---

<sup>1</sup> En la elaboración de este informe participaron (en orden alfabético): Iván Cosavalente, Alfredo Miranda, Jonathan Rosas y Eric Torres.

## ÍNDICE

	<i>Página</i>
<b>RESUMEN EJECUTIVO.....</b>	<b>3</b>
<b>I. ACTIVIDAD PRODUCTIVA.....</b>	<b>5</b>
1. Actividad primaria.....	5
1.1 Sector agropecuario.....	5
1.2 Sector minería.....	6
2. Otros indicadores sectoriales.....	7
2.1 Sector manufactura.....	7
2.2 Sector construcción.....	9
<b>II. ASPECTOS LABORALES.....</b>	<b>9</b>
1. Empleo.....	9
<b>III. SECTOR EXTERNO.....</b>	<b>10</b>
1. Exportaciones.....	10
<b>IV. CRÉDITOS Y DEPÓSITOS /.....</b>	<b>11</b>
1. Créditos.....	11
2. Depósitos.....	13
<b>V. EJECUCIÓN DEL PRESUPUESTO DE GASTOS DEL GOBIERNO GENERAL.....</b>	<b>14</b>
1. Ejecución del Presupuesto de Gastos Corrientes del Gobierno General.....	14
2. Ejecución del Presupuesto de Inversiones del Gobierno General.....	15
<b>VI. ANEXOS.....</b>	<b>17</b>

## RESUMEN EJECUTIVO

---

### Principales hechos de importancia

- El **sector minero** y la **actividad agropecuaria** registraron caídas de 11,1 por ciento y 8,4 por ciento interanual en noviembre.
- Respecto a **otros indicadores de la actividad económica** de Cajamarca, mostraron crecimientos interanuales en noviembre: las exportaciones (17,6 por ciento), el crédito total (6,8 por ciento) y la inversión pública (6,4 por ciento). Por otro lado, se observó caídas de: producción industrial (-11,5 por ciento), despacho de cemento (-8,0 por ciento) y empleo formal urbano (-0,8 por ciento).

### Actividad primaria

- El **sector agropecuario** cayó 8,4 por ciento interanual en noviembre, por la menor producción agrícola (-12,7 por ciento) y pecuaria (-4,8 por ciento). En el periodo enero-noviembre, el sector acumuló una caída de 3,2 por ciento interanual.
- La **actividad minera** se contrajo 11,1 por ciento interanual en el mes, por la menor extracción de oro (-15,1 por ciento) y de plata (-48,6 por ciento), que contrarrestaron el incremento en la producción de cobre (20,1 por ciento). En lo que va del año (enero-noviembre), el sector acumula una caída de 13,5 por ciento interanual.

### Otros indicadores de actividad económica

- En noviembre, la **actividad manufacturera** disminuyó 11,5 por ciento interanual, por la menor producción de productos lácteos (-12,9 por ciento) y de arroz pilado (-9,6 por ciento). De enero a noviembre, el sector presenta una caída de 3,9 por ciento.
- En el **sector construcción**, los despachos de cemento disminuyeron en noviembre 8,0 por ciento interanual generado por un efecto estadístico base, dado que en igual mes de 2015 los despachos aumentaron 19,0 por ciento por el dinamismo de la inversión privada y del sector público (gasto extraordinario en obras de prevención ante el Fenómeno de El Niño). En el periodo enero-noviembre, los despachos aumentaron 1,3 por ciento.
- En el departamento de Cajamarca, las **exportaciones** realizadas por distintos puntos de embarque del país sumaron US\$ 209 millones en noviembre, registrando un crecimiento de 17,6 por ciento interanual. Las tradicionales aumentaron 18,3 por ciento, mientras que las no tradicionales disminuyeron 97,2 por ciento.
- El saldo del **crédito directo** otorgado por las instituciones financieras en noviembre (S/ 3 104 millones) registró un crecimiento interanual de 6,8 por ciento. Lo otorgado en moneda nacional creció 8,9 por ciento; mientras que en moneda extranjera, se contrajo 20,5 por ciento.
- La **inversión pública** del Gobierno General en noviembre (S/ 127 millones) aumentó 6,4 por ciento, en términos reales, impulsada por la mayor inversión ejecutada por los gobiernos locales (36,7 por ciento). En el periodo enero-noviembre, la inversión se contrajo en 5,9 por ciento.

**CUADRO N° 01**  
**CAJAMARCA: OTROS INDICADORES DE ACTIVIDAD ECONÓMICA**  
 (Variación % respecto a similar mes del año anterior)

	Jun.16	Jul.16	Ago.16	Set.16	Oct.16	Nov.16
Producción industrial <sup>1/</sup>	↓ -16,9	↑ 24,5	↑ 8,1	↓ -15,1	↓ -5,9	↓ -11,5
Despacho de cemento <sup>1/</sup>	↓ -1,0	↑ 5,5	↓ -3,4	↓ -17,2	↓ -16,0	↓ -8,0
Empleo formal urbano <sup>2/</sup>	↓ -4,5	↓ -4,9	↓ -7,1	↓ -4,1	→ 0,0	↓ -0,8
Exportaciones	↑ 26,4	↓ -19,1	↑ 3,0	↓ -18,9	↓ -12,7	↑ 17,6
Crédito total	↑ 7,9	↑ 7,3	↑ 5,8	↑ 6,3	↑ 5,9	↑ 6,8
Inversión pública <sup>1/</sup>	↑ 27,5	↓ -18,4	↑ 38,2	↓ -6,6	↓ -54,9	↑ 6,4

1/ En términos reales.

2/ En empresas de 10 y más trabajadores localizadas en la ciudad de Cajamarca.

Fuentes: BCRP - Sucursal Trujillo, SUNAT, MTPE y MEF.

## I. ACTIVIDAD PRODUCTIVA

### 1. Actividad primaria

#### 1.1 Sector agropecuario

- La actividad agropecuaria cayó 8,4 por ciento interanual en noviembre, por la menor producción agrícola (-12,7 por ciento) y pecuaria (-4,8 por ciento). En el periodo enero-noviembre, la actividad agropecuaria acumuló una caída de 3,2 por ciento interanual.
- El desempeño desfavorable del subsector agrícola obedece, tanto a la menor producción de cultivos orientados al mercado externo y agroindustria (-14,0 por ciento), como los orientados al mercado interno (-12,7 por ciento), los principales productos que contribuyeron a la caída son: en el primer grupo, maíz amarillo duro (-14,0 por ciento) y en el segundo grupo, papa (-24,7 por ciento), arroz cáscara (-9,6 por ciento) y alfalfa (-25,3 por ciento); esto debido a las menores áreas cosechadas y bajos rendimientos en campo.

**CUADRO N° 02**  
**CAJAMARCA: SECTOR AGROPECUARIO <sup>1/</sup>**  
(Miles de toneladas)

Subsectores	Estructura Porcentual 2015 <sup>2/</sup>	Noviembre				Enero - Noviembre			
		2015	2016	Var.%	Contribución %	2015	2016	Var.%	Contribución %
<b>AGRÍCOLA</b>	<b>60,5</b>			<b>-12,7</b>	<b>-5,7</b>			<b>-4,0</b>	<b>-2,5</b>
Orientada al mercado externo y agroindustria <sup>2/</sup>	16,4			-14,0	-0,4			2,0	0,4
Café	13,8	0,0	0,0	-	-	46,1	47,2	2,5	0,4
Maíz amarillo duro	2,6	3,9	3,4	-14,0	-0,4	60,8	60,5	-0,5	0,0
Orientada al mercado interno <sup>2/</sup>	44,1			-12,7	-5,4			-6,4	-2,8
Arroz cáscara	10,2	13,2	12,0	-9,6	-1,0	187,4	170,2	-9,1	-0,9
Papa	9,5	29,4	22,2	-24,7	-3,2	310,5	290,8	-6,3	-0,6
Maíz amiláceo	2,4	0,0	0,0	-	-	31,4	28,3	-9,8	-0,2
Trigo	1,5	0,0	0,0	128,6	0,0	30,1	27,7	-8,0	-0,1
Frijol grano seco	1,9	0,3	0,2	-5,1	0,0	15,0	14,8	-1,3	0,0
Yuca	1,4	6,1	5,9	-2,2	0,0	59,6	55,8	-6,4	-0,1
Alfalfa	1,3	15,1	11,3	-25,3	-0,4	169,4	157,9	-6,7	-0,1
Arveja grano seco	1,4	2,3	2,7	17,1	0,6	15,0	15,2	1,5	0,0
Arveja grano verde	1,0	0,1	0,0	-100,0	0,0	19,6	18,6	-5,3	-0,1
Maíz choclo	1,0	0,0	0,0	-	-	28,1	23,9	-15,2	-0,2
<b>PECUARIO</b>	<b>39,5</b>			<b>-4,8</b>	<b>-2,7</b>			<b>-1,8</b>	<b>-0,7</b>
Carne de vacuno <sup>3/</sup>	16,8	2,7	2,6	-5,1	-1,2	28,8	26,2	-9,0	-1,5
Leche	17,9	31,1	29,2	-6,0	-1,5	314,7	327,0	3,9	0,7
Carne de porcino <sup>3/</sup>	1,8	0,5	0,5	-4,1	-0,1	5,6	5,9	5,2	0,1
Carne de ovino <sup>3/</sup>	1,2	0,1	0,1	-9,8	-0,2	1,4	1,3	-5,4	-0,1
<b>SECTOR AGROPECUARIO</b>	<b>100,0</b>			<b>-8,4</b>	<b>-8,4</b>			<b>-3,2</b>	<b>-3,2</b>

Nota: Debido al redondeo de los datos parciales, los totales pueden diferir de la suma de las partes.

1/ Cifras preliminares.

2/ A precios de 2007.

3/ Peso neto.

Fuente: Ministerio de Agricultura y Riego.

Elaboración: BCRP, Sucursal Trujillo. Departamento de Estudios Económicos.

- En noviembre, la actividad pecuaria disminuyó 4,8 por ciento interanual. Los productos que contribuyeron a su caída fueron: leche y carne de vacuno, al caer su producción en 6,0 por ciento y 5,1 por ciento, respectivamente.
- En cuanto al avance de las siembras, la campaña agrícola 2016-2017, tienen instaladas 64,9 mil hectáreas, área menor en 33,2 por ciento respecto a igual periodo de la anterior campaña. Entre los cultivos que registraron las menores superficies sembradas, en términos absolutos, son: maíz amiláceo (-11 218 has.), frijol grano seco (-2 430 has.), papa (-2 392 has.) y arroz (-2 219 has.), principalmente.

**CUADRO N° 03**  
**CAJAMARCA: SUPERFICIE SEMBRADA <sup>1/</sup>**  
(Hectáreas)

	Campaña agrícola <sup>2/</sup>		Variación	
	2015/2016	2016/2017	Absoluta	Porcentual
<b>CULTIVOS TRANSITORIOS</b>	<b>97 156</b>	<b>64 860</b>	<b>-32 296</b>	<b>-33,2</b>
Arroz	5 797	3 578	-2 219	-38,3
Cebada	1 031	679	- 352	-34,1
Frijol grano seco	11 274	8 844	-2 430	-21,6
Maíz amarillo duro	6 304	4 286	-2 018	-32,0
Maíz amiláceo	34 743	23 525	-11 218	-32,3
Papa	12 127	9 735	-2 392	-19,7
Trigo	1 582	1 137	- 445	-28,1
Otros	24 299	13 076	-11 223	-46,2
<b>CULTIVOS PERMANENTES</b>	<b>8</b>	<b>0</b>	<b>- 8</b>	<b>-100,0</b>
Café	8	0	- 8	-100,0
<b>Total</b>	<b>97 164</b>	<b>64 860</b>	<b>-32 304</b>	<b>-33,2</b>

<sup>1/</sup> Cifras preliminares.

<sup>2/</sup> De agosto a noviembre

Fuente: Gerencia Regional de Agricultura- Cajamarca.

Elaboración: BCRP, Sucursal Trujillo. Departamento de Estudios Económicos.

## 1.2 Sector minería

- La actividad minera registró una caída de 11,1 por ciento interanual en noviembre, principalmente en la producción de oro (-15,1 por ciento), que obedece a una menor extracción de las empresas: Minera Yanacocha S.R.L. (-27,1 por ciento) y Compañía Minera Coimolache S.A. (-14,0 por ciento).
- En cuanto a la menor producción de plata (-48,6 por ciento), se sustenta básicamente, en la disminución de la extracción realizada por las empresas Minera La Zanja S.R.L. (-72,9 por ciento) y Compañía Minera Coimolache S.A. (-52,6 por ciento). En el caso del cobre, la mayor producción radica en un incremento en la extracción de dicho mineral por la empresa Gold Fields La Cima S.A. (22,3 por ciento). Cabe resaltar que esta empresa minera concentra el 99,9 por ciento de la producción de cobre en el departamento en lo que va del año.

**CUADRO N° 04**  
**SECTOR MINERÍA <sup>1/</sup>**

(Variación % real respecto a similar periodo del año anterior)

	Estructura Porcentual 2015 <sup>2/</sup>	Noviembre			Enero - Noviembre		
		2016	Var.%	Contribución %	2016	Var.%	Contribución %
Oro (Onzas troy)	82,7	101 195	-15,1	-12,6	1 061 846	-16,1	-13,4
Cobre (TMF)	15,4	2 885	20,1	2,8	29 091	2,2	0,3
Plata (Onzas troy)	1,9	104 328	-48,6	-1,2	1 219 862	-25,1	-0,5
<b>SECTOR MINERÍA <sup>2/</sup></b>	<b>100,0</b>		<b>-11,1</b>	<b>-11,1</b>		<b>-13,5</b>	<b>-13,5</b>

<sup>1/</sup> Cifras preliminares.

<sup>2/</sup> A precios de 2007.

Fuente: Ministerio de Energía y Minas.

Elaboración: BCRP, Sucursal Trujillo. Departamento de Estudios Económicos.

- La producción minera acumuló una contracción de 13,5 por ciento en el periodo enero-noviembre, por la menor producción de oro (-16,1 por ciento) y de plata (-25,1 por ciento), que contribuyeron a la caída del sector con 13,4 puntos porcentuales y 0,5 puntos porcentuales, respectivamente.

**GRÁFICO N° 01**  
**CRECIMIENTO DE LA PRODUCCIÓN MINERA**  
(Variación % real respecto a similar mes del año anterior)

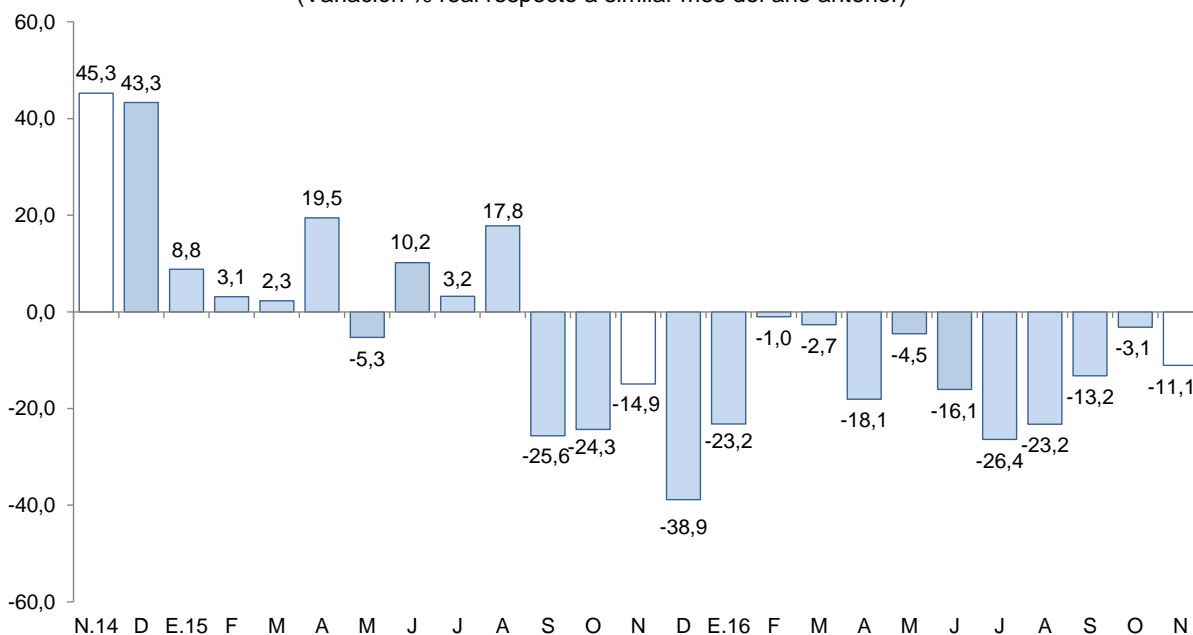

Fuente: MINEM.  
Elaboración: BCRP, Sucursal Trujillo, Departamento de Estudios Económicos.

- El **precio promedio del oro** en diciembre fue de US\$/oz.tr. 1 149,0 y de esta manera registró una caída de 7,0 por ciento respecto a noviembre (US\$/oz.tr. 1 236,0). Este comportamiento se sustentó en la apreciación global del dólar y a las ventas de dicho commodity por parte de fondos de inversión.

**GRÁFICO N° 02**  
**COTIZACIÓN INTERNACIONAL DE ORO**  
(London Metal Exchange - US\$/oz.tr.)

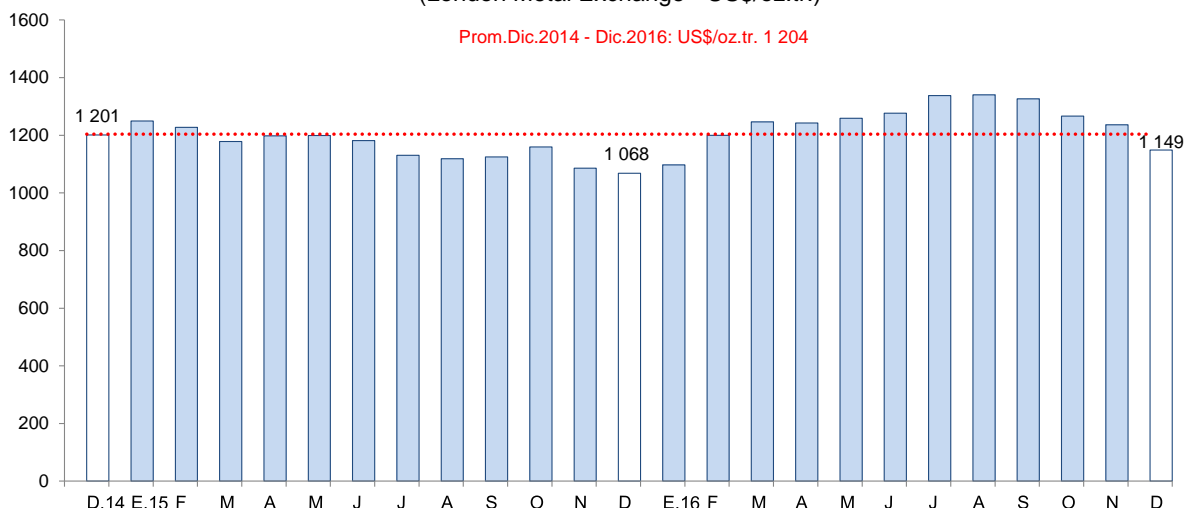

Fuente: Bloomberg.

## 2. Otros indicadores sectoriales

### 2.1 Sector manufactura

- La **actividad manufacturera**, cayó por tercer mes consecutivo (-11,5 por ciento) interanual, como resultado de los bajos niveles de producción tanto de productos lácteos (-12,9 por ciento) como de productos de molinería (-9,6 por ciento); la primera, por la menor disponibilidad de

insumos, particularmente leche fresca; y en la segunda, ante las menores cosechas estacionales de arroz cáscara en las principales provincias productoras de Cajamarca (Jaén y San Ignacio). Las otras ramas industriales, mostraron comportamientos diferenciados: la industria química básica (oxígeno), aumentó 21,6 por ciento; y la de bebidas no alcohólicas (agua embotellada) disminuyeron 7,1 por ciento.

- En el periodo enero a noviembre, la manufactura acumuló una tasa de crecimiento negativa de 3,9 por ciento, principalmente por la menor producción de arroz pilado (-3,3 por ciento).

**CUADRO N° 05**  
**CAJAMARCA: SECTOR MANUFACTURA <sup>1/</sup>**  
(Variación % real respecto a similar periodo del año anterior)

Ramas de actividad	Estructura porcentual 2015 <sup>2/</sup>	Noviembre		Enero - Noviembre	
		Var.%	Contribución <sup>3/</sup>	Var.%	Contribución <sup>3/</sup>
<b>Productos Lácteos</b>	<b>61,1</b>	<b>-12,9</b>	<b>-8,1</b>	<b>-0,7</b>	<b>-0,4</b>
Queso	47,2	-9,6	-4,6	-0,4	-0,2
Mantequilla	0,4	-28,0	-0,1	-32,5	-0,1
Yogurt	1,7	-46,1	-0,9	-27,4	-0,4
Manjarblanco	11,8	-20,1	-2,4	3,1	0,4
<b>Productos de Molinería</b>	<b>36,2</b>	<b>-9,6</b>	<b>-3,2</b>	<b>-9,1</b>	<b>-3,3</b>
Arroz pilado	36,2	-9,6	-3,2	-9,1	-3,3
<b>Bebidas no Alcohólicas</b>	<b>2,5</b>	<b>-7,1</b>	<b>-0,2</b>	<b>-5,9</b>	<b>-0,1</b>
Agua embotellada	2,5	-7,1	-0,2	-5,9	-0,1
<b>Sustancias Químicas Básicas</b>	<b>0,2</b>	<b>21,6</b>	<b>0,0</b>	<b>23,5</b>	<b>0,0</b>
Oxígeno	0,2	21,6	0,0	23,5	0,0
<b>SECTOR MANUFACTURA</b>	<b>100,0</b>	<b>-11,5</b>	<b>-11,5</b>	<b>-3,9</b>	<b>-3,9</b>

<sup>1/</sup> Cifras preliminares.

<sup>2/</sup> A precios de 1994.

<sup>3/</sup> En puntos porcentuales.

Fuente: Ministerio de Agricultura y Riego y empresas industriales.

Elaboración: BCRP, Sucursal Trujillo. Departamento de Estudios Económicos.

**GRÁFICO N° 03**  
**CAJAMARCA: EVOLUCIÓN DE LA PRODUCCIÓN MANUFACTURERA**  
(Variación % real respecto a similar mes del año anterior)

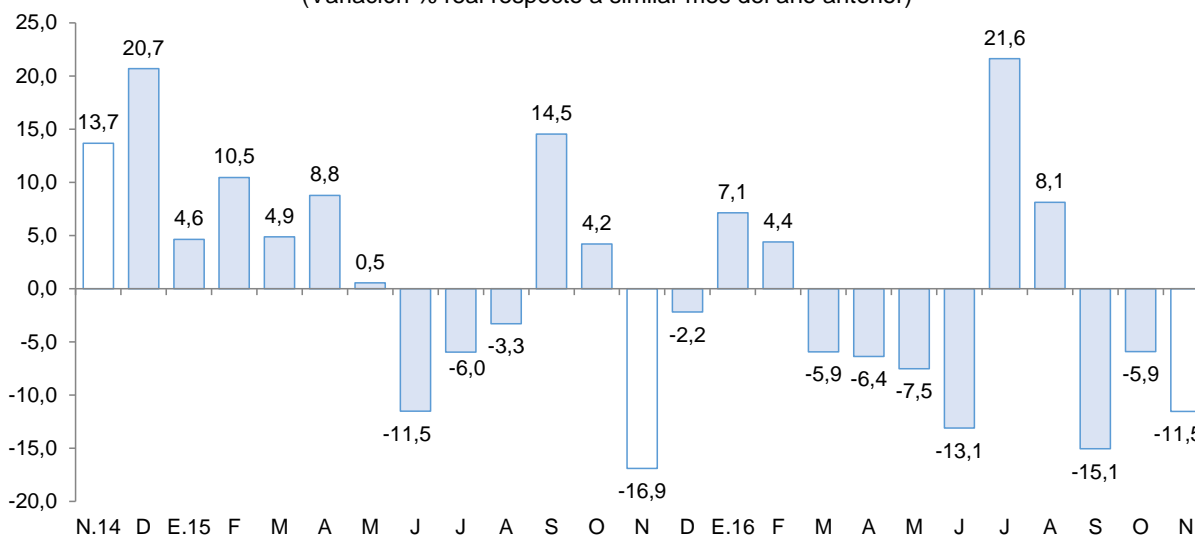

Fuente: Ministerio de Agricultura y Riego y empresas industriales



## 2.2 Sector construcción

- Los **despachos de cemento** disminuyeron 8,0 por ciento interanual en noviembre, a diferencia de lo registrado en igual mes de 2015, donde aumentaron 19,0 por ciento, por la ejecución de diversas obras del sector privado vinculadas a la actividad tanto minera (Yanacocha) como inmobiliaria, aunado al gasto extraordinario del sector público en obras de prevención con la finalidad de mitigar los impactos del Fenómeno de El Niño (Cuenca alta del valle Jequetepeque, reforzamiento de canales de irrigación en la provincia de Jaén); todo ello refleja un efecto estadístico base.
- Sin embargo, en el transcurso de enero a noviembre, los despachos de cemento presentan un moderado aumento de 1,3 por ciento.

**GRÁFICO N° 04**  
**CAJAMARCA: EVOLUCIÓN DE DESPACHOS DE CEMENTO**  
 (Variación % real respecto a similar mes del año anterior)

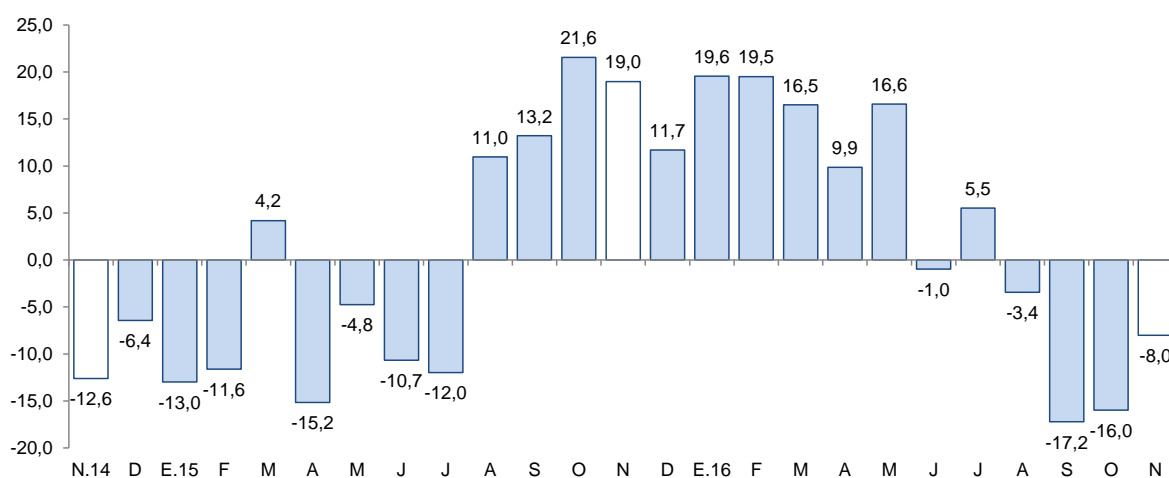

Fuente: Cementos Pacasmayo S.A.A.

## II. ASPECTOS LABORALES

### 1. Empleo

- El **empleo en la ciudad de Cajamarca** en empresas privadas formales con 10 y más trabajadores registró una caída de 0,8 por ciento en noviembre. El resultado obedece a la contracción de los sectores: industria manufacturera (-11,3 por ciento), servicios (-1,2 por ciento) y extractivo (-0,4 por ciento); no obstante, este retroceso fue atenuado por el crecimiento de los sectores transporte, almacenamiento y comunicaciones (7,6 por ciento) y comercio (0,1 por ciento).
- En lo que va del año (enero-noviembre), el empleo acumuló una caída de 2,8 por ciento interanual. El resultado responde a la disminución de los sectores: industria manufacturera (-11,7 por ciento), extractivo (-8,9 por ciento) y comercio (-3,6 por ciento); mientras que tanto servicios como transporte, almacenamiento y comunicaciones, mostraron un crecimiento de 1,0 por ciento y 1,5 por ciento, respectivamente.

**CUADRO N° 06**  
**CIUDAD DE CAJAMARCA: ÍNDICE MENSUAL DE EMPLEO EN EMPRESAS PRIVADAS FORMALES DE 10 Y MÁS TRABAJADORES POR RAMA DE ACTIVIDAD ECONÓMICA <sup>1/</sup>**  
 (Noviembre 2010=100)

	Noviembre			Enero - Noviembre		
	2015	2016	Var. %	2015	2016	Var. %
Extractiva <sup>2/</sup>	58,5	58,3	-0,4	60,9	55,4	-8,9
Industria manufacturera	51,0	45,2	-11,3	55,1	48,6	-11,7
Comercio	118,4	118,6	0,1	123,5	119,0	-3,6
Transp., almac., y comun.	103,6	111,5	7,6	105,4	107,0	1,5
Servicios <sup>3/</sup>	105,6	104,3	-1,2	97,9	98,8	1,0
<b>Total</b>	<b>85,9</b>	<b>85,2</b>	<b>-0,8</b>	<b>84,9</b>	<b>82,5</b>	<b>-2,8</b>

**Nota:** La información corresponde al primer día de cada mes.

<sup>1/</sup> Cifras preliminares.

<sup>2/</sup> Conformada por las subramas agricultura, pesca y minería.

<sup>3/</sup> Conformada por las subramas servicios prestados a empresas, restaurantes y hoteles, establecimientos financieros, enseñanza, servicios sociales y comunales; y electricidad, gas y agua.

Fuente: MTPE – Encuesta Nacional de Variación Mensual del Empleo (ENVME).

Elaboración: BCRP, Sucursal Trujillo. Departamento de Estudios Económicos.

**GRÁFICO N° 05**  
**CIUDAD DE CAJAMARCA: EVOLUCIÓN DEL EMPLEO FORMAL URBANO EN EMPRESAS DE 10 Y MÁS TRABAJADORES**  
 (Variación % respecto a similar mes del año anterior)

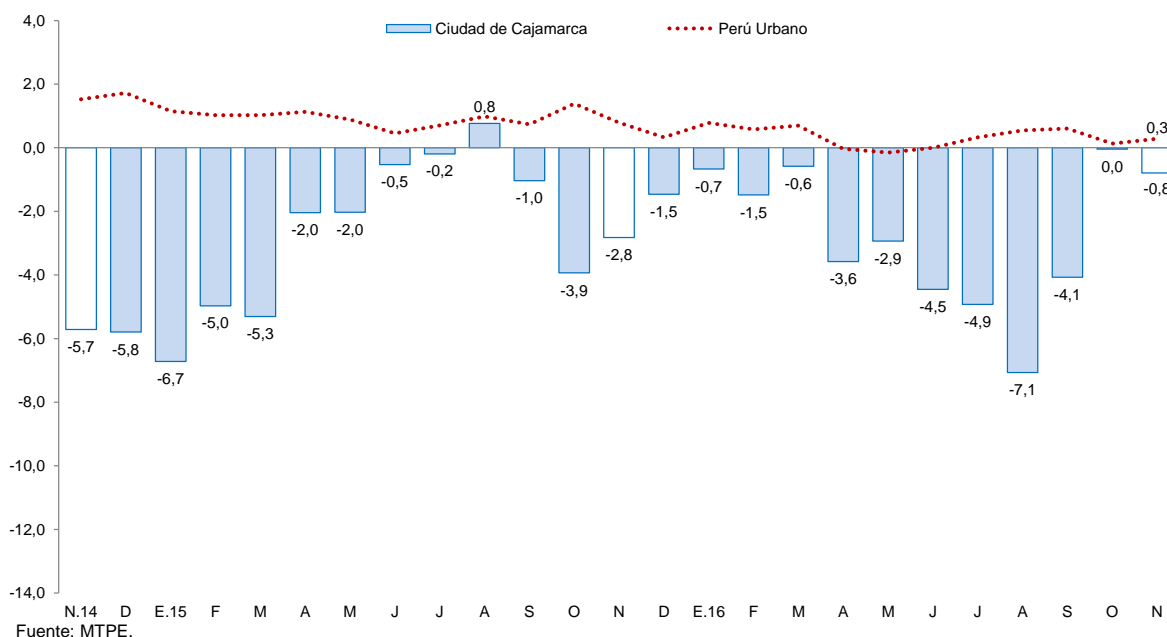

Fuente: MTPE.

### III. SECTOR EXTERNO

#### 1. Exportaciones

- En el departamento de Cajamarca, las exportaciones realizadas por distintos puntos de embarque del país sumaron US\$ 209 millones en noviembre, registrando un crecimiento de 17,6 por ciento interanual. Las tradicionales aumentaron 18,3 por ciento, mientras que las no tradicionales disminuyeron 97,2 por ciento. En tanto, en lo que va del presente año, las exportaciones acumularon un monto de US\$ 2 066 millones, 7,6 por ciento menos de lo exportado en igual periodo del año previo.

- En las exportaciones tradicionales (US\$ 209 millones), que representaron el 99,9 por ciento del total exportado en el mes, aumentaron las ventas de productos mineros y agrícolas en 13,1 por ciento y 62,8 por ciento. En el primer grupo el resultado se explicó, básicamente, por las mayores exportaciones de cobre (109,9 por ciento), cuyo volumen embarcado aumentó 100,8 por ciento, pese a la ligera caída observada en las exportaciones de oro (-2,0 por ciento). En el segundo grupo, por mayores ventas de café (62,8 por ciento), con un volumen embarcado superior en 74,7 por ciento.
- Las menores exportaciones no tradicionales son explicadas por un efecto base en las exportaciones de cemento clinker, dado que en el presente mes no se registraron ventas de dicho producto.
- El destino de las exportaciones acumuladas de enero a noviembre, en términos de valores, se concentró en tres países, que adquieren en conjunto el 72,8 por ciento del total. Los principales mercados de destino lo conforman Bolivia (32,2 por ciento), seguido de Suiza (28,0 por ciento) y Estados Unidos (12,6 por ciento). En los tres países destaca el oro como principal producto exportado.

**CUADRO Nº 07**  
**CAJAMARCA: EXPORTACIONES POR GRUPO DE PRODUCTOS <sup>1/</sup>**  
 (Valor FOB en millones de US\$)

TIPO	Noviembre			Enero - Noviembre		
	2015	2016	Var. %	2015	2016	Var. %
<b>Productos Tradicionales</b>	<b>176</b>	<b>209</b>	<b>18,3</b>	<b>2 218</b>	<b>2 056</b>	<b>-7,3</b>
Agrícolas	18	30	62,8	106	194	83,4
Mineros	158	179	13,1	2 112	1 862	-11,8
<b>Productos No Tradicionales</b>	<b>1</b>	<b>0</b>	<b>-97,2</b>	<b>17</b>	<b>10</b>	<b>-42,8</b>
Agropecuarios	0	0	-83,1	7	6	-17,1
Químicos	0	0	-100,0	0	0	-84,1
Productos mineros no metálicos	1	0	-100,0	5	4	-24,1
Otros	0	0	0,0	5	0	-98,9
<b>TOTAL <sup>2/</sup></b>	<b>177</b>	<b>209</b>	<b>17,6</b>	<b>2 235</b>	<b>2 066</b>	<b>-7,6</b>

<sup>1/</sup> Cifras preliminares.

<sup>2/</sup> Debido al redondeo de los datos parciales, los totales pueden diferir de la suma de las partes.

Fuente: SUNAT.

Elaboración: BCRP. Sucursal Trujillo. Departamento de Estudios Económicos.

## IV. CRÉDITOS Y DEPÓSITOS <sup>2/</sup>

### 1. Créditos

- El saldo del **crédito** en Cajamarca (S/. 3 104 millones) registró un aumento interanual de 6,8 por ciento, por debajo del crecimiento registrado en similar mes del año anterior (9,1 por ciento).

<sup>2/</sup> En este informe los saldos en moneda extranjera se valúan al tipo de cambio constante de diciembre de 2015 (S/ 3,41 por dólar), a fin de aislar el efecto de la valuación cambiaria sobre los saldos en moneda extranjera.

**CUADRO N° 08**  
**CAJAMARCA: CRÉDITO**  
(Saldos en millones de soles)

Instituciones	Noviembre			
	2015	2016	Estructura %	Var. %
<b>Banco de la Nación <sup>1/</sup></b>	<b>144</b>	<b>159</b>	<b>5,1</b>	<b>10,1</b>
<b>Agrobanco <sup>2/</sup></b>	<b>60</b>	<b>59</b>	<b>1,9</b>	<b>-0,6</b>
<b>Banca Múltiple</b>	<b>1 905</b>	<b>1 967</b>	<b>63,4</b>	<b>3,2</b>
<b>Instituciones No Bancarias</b>	<b>797</b>	<b>919</b>	<b>29,6</b>	<b>15,3</b>
Cajas Municipales	516	607	19,6	17,8
Cajas Rurales	57	26	0,8	-55,0
Edpymes	18	12	0,4	-34,2
Empresas Financieras	207	274	8,8	32,6
<b>TOTAL <sup>3/</sup></b>	<b>2 907</b>	<b>3 104</b>	<b>100,0</b>	<b>6,8</b>
En M/N	2 695	2 936	94,6	8,9
En M/E	212	168	5,4	-20,5

1/ Considera solo los créditos de consumo e hipotecario.

2/ No considera los créditos a las demás empresas del sistema financiero.

3/ Debido al redondeo de los datos parciales, los totales pueden diferir de la suma de las partes.

Fuente: Superintendencia de Banca, Seguros y AFP (SBS).

Elaboración: BCRP, Sucursal Trujillo. Departamento de Estudios Económicos.

- Por **tipo de institución**, el crédito otorgado por la banca múltiple, que cuenta con una participación de 63,4 por ciento en el crédito total, aumentó 3,2 por ciento interanual y lo otorgado por las instituciones no bancarias, 15,3 por ciento. Cabe señalar la caída notoria de las edpymes es producto de un efecto estadístico debido a la fusión por absorción entre la Caja Rural de Ahorro y Crédito Chavín S.A.A. y la Edpyme Raíz S.A. en mayo último, según resolución SBS N° 3006-2016. Este efecto positivo para el saldo de las cajas rurales se vio contrarrestado con la salida de la Caja Rural Cajamarca debido a la absorción de esta por parte de la Financiera Credinka S.A. en julio del presente año, conforme a la resolución SBS N° 4169-2016; lo que explica a su vez, el crecimiento registrado en el crédito de las empresas financieras. En tanto, las colocaciones del Banco de la Nación aumentaron 10,1 por ciento.
- Por **tipo de moneda**, las colocaciones en moneda nacional, las cuales representan el 94,6 por ciento del crédito total, registraron un aumento de 8,9 por ciento interanual, mientras que lo otorgado en moneda extranjera se contrajo en 20,5 por ciento. El coeficiente de dolarización del crédito en noviembre fue de 5,4 por ciento, 1,9 puntos porcentuales menos al registrado en similar mes de 2015.

**GRÁFICO N° 06**  
**CAJAMARCA: EVOLUCIÓN DEL CRÉDITO**  
(Variación % respecto a similar mes del año anterior)

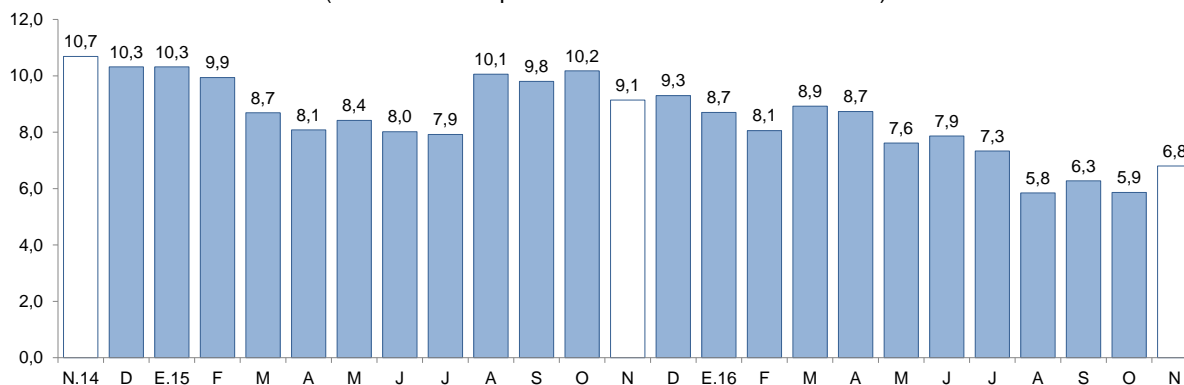

Fuente: Superintendencia de Banca, Seguros y AFP (SBS).

- La **tasa de morosidad** en octubre fue de 4,7 por ciento y de esta manera registró un aumento de 0,3 puntos porcentuales respecto a similar mes del año anterior. La tasa de morosidad en las instituciones no bancarias (5,0 por ciento) se redujo en 0,3 puntos porcentuales, mientras que en la banca múltiple (4,9 por ciento), aumentó en 0,6 puntos porcentuales. La morosidad en el Banco de la Nación fue de 1,0 por ciento, 0,1 puntos porcentuales menos que el registrado en octubre de 2015.

**GRÁFICO N° 07**  
**CAJAMARCA: TASA DE MOROSIDAD <sup>1/</sup>**  
(Porcentaje)

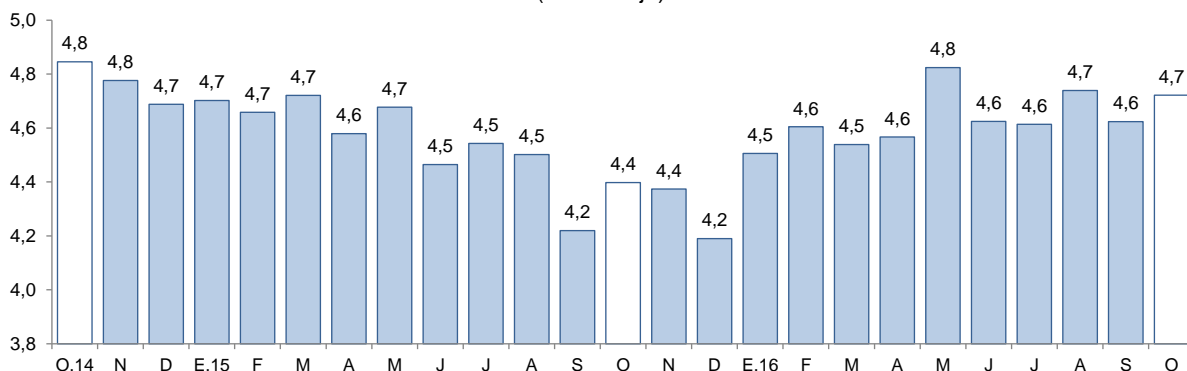

1/ Morosidad = (créditos vencidos + créditos en cobranza judicial) / colocaciones brutas.

Fuente: Superintendencia de Banca, Seguros y AFP (SBS).

## 2. Depósitos

- El saldo de los **depósitos** en las instituciones financieras en Cajamarca a noviembre (S/. 2 191 millones) mostró un incremento interanual de 2,3 por ciento, por encima del crecimiento registrado en similar mes del año anterior (6,9 por ciento).
- Por **tipo de institución**, los depósitos en la banca múltiple, que representan el 58,1 por ciento de los depósitos totales, aumentaron en 3,1 por ciento; y en las instituciones no bancarias, 13,5 por ciento. Cabe señalar que el súbito aumento en los depósitos de las empresas financieras y la caída notoria de las cajas rurales, obedece a un efecto estadístico por la absorción de Caja Rural Cajamarca por parte de Financiera Credinka S.A. en julio último, según resolución SBS N° 4169-2016. En tanto, los depósitos en el Banco de la Nación, que cuentan con una participación del 23,9 por ciento en el crédito total, se contrajeron 6,5 por ciento interanual.
- Según la **modalidad de captación**, los depósitos de ahorro aumentaron en 10,4 por ciento interanual, seguido por los depósitos a plazo (7,5 por ciento). En tanto, los depósitos a la vista se contrajeron en 7,9 por ciento.
- De acuerdo al **tipo de moneda**, los depósitos en moneda nacional se incrementaron en 8,1 por ciento; mientras que en moneda extranjera, cayeron 11,8 por ciento. El coeficiente de dolarización de los depósitos en el mes fue de 25,1 por ciento, 4,1 puntos porcentuales más que el registrado en noviembre de 2015.

**CUADRO Nº 09**  
**CAJAMARCA: DEPÓSITOS**  
(Saldos en millones de soles)

Instituciones	Noviembre			
	2015	2016	Estructura %	Var. %
<b>Banco de la Nación</b>	<b>560</b>	<b>524</b>	<b>23,9</b>	<b>-6,5</b>
<b>Banca Múltiple</b>	<b>1 235</b>	<b>1 273</b>	<b>58,1</b>	<b>3,1</b>
<b>Instituciones No Bancarias</b>	<b>347</b>	<b>394</b>	<b>18,0</b>	<b>13,5</b>
Cajas Municipales	272	320	14,6	17,4
Cajas Rurales	62	4	0,2	-93,8
Empresas Financieras	13	70	3,2	438,7
<b>TOTAL <sup>1/</sup></b>	<b>2 141</b>	<b>2 191</b>	<b>100,0</b>	<b>2,3</b>
Depósitos a la vista	860	792	36,2	-7,9
Depósitos de ahorro	749	827	37,7	10,4
Depósitos a plazo	532	572	26,1	7,5
En MN	1 517	1 640	74,9	8,1
En ME	624	551	25,1	-11,8

<sup>1/</sup> Debido al redondeo de los datos parciales, los totales pueden diferir de la suma de las partes.

Fuente: Superintendencia de Banca, Seguros y AFP (SBS).

Elaboración: BCRP, Sucursal Trujillo. Departamento de Estudios Económicos.

**GRÁFICO Nº 08**  
**CAJAMARCA: EVOLUCIÓN DE LOS DEPÓSITOS**  
(Variación % respecto a similar mes del año anterior)

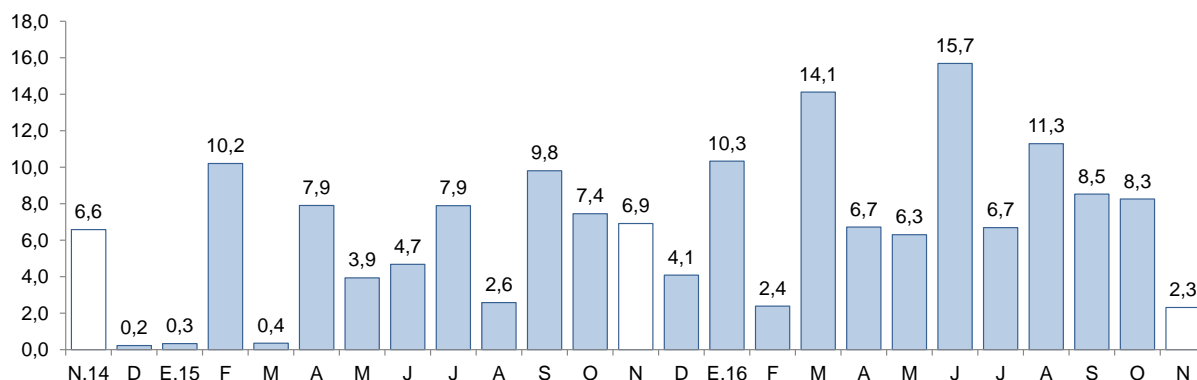

Fuente: Superintendencia de Banca, Seguros y AFP (SBS).

## V. EJECUCIÓN DEL PRESUPUESTO DE GASTOS DEL GOBIERNO GENERAL

### 1. Ejecución del Presupuesto de Gastos Corrientes del Gobierno General

- La **ejecución presupuestal del gasto corriente no financiero**, neto de transferencias intergubernamentales, en noviembre (S/ 214 millones) registró un incremento interanual de 16,0 por ciento, impulsado por el mayor gasto del Gobierno Nacional (44,8 por ciento) y del Gobierno Regional (14,5 por ciento).
- El gasto corriente no financiero entre enero y noviembre (S/ 2 301 millones) acumuló una expansión de 6,7 por ciento interanual, en términos reales. Este resultado reflejó los mayores gastos del Gobierno Nacional (23,3 por ciento) y del Gobierno Regional (4,6 por ciento), que fueron atenuados por la caída registrada en los gastos de los gobiernos locales (-12,0 por ciento).

**CUADRO Nº 10**  
**CAJAMARCA: EJECUCIÓN DEL PRESUPUESTO DE GASTOS CORRIENTES** <sup>1/2/</sup>  
 (En millones de soles)

Niveles de gobierno	Noviembre			Enero - Noviembre		
	2015	2016	Var. % real	2015	2016	Var. % real
Gobierno Nacional	37	55	44,8	646	826	23,3
Gobierno Regional	97	115	14,5	972	1 053	4,6
Gobiernos locales	45	44	-4,5	463	422	-12,0
<b>Total</b>	<b>179</b>	<b>214</b>	<b>16,0</b>	<b>2 081</b>	<b>2 301</b>	<b>6,7</b>

1/ Información actualizada al 30 de noviembre de 2016.

2/ Comprende el total de gasto corriente.

Fuente: Ministerio de Economía y Finanzas (MEF).

Elaboración: BCRP, Sucursal Trujillo. Departamento de Estudios Económicos.

## 2. Ejecución del Presupuesto de Inversiones del Gobierno General

- La inversión correspondiente al Gobierno General en Cajamarca registrada en noviembre (S/ 127 millones) aumentó 6,4 por ciento interanual, en términos reales. Este resultado obedece a una mayor inversión ejecutada por los gobiernos locales (36,7 por ciento) que fue aminorada por la caída registrada en la inversión del Gobierno Nacional (-39,3 por ciento) y del Gobierno Regional (-30,3 por ciento).

**CUADRO Nº 11**  
**CAJAMARCA: EJECUCIÓN DEL PRESUPUESTO DE INVERSIONES** <sup>1/2/</sup>  
 (En millones de soles)

Niveles de gobierno	Noviembre			Enero - Noviembre		
	2015	2016	Var. % real	2015	2016	Var. % real
Gobierno Nacional	33	21	-39,3	474	307	-37,5
Gobierno Regional	15	11	-30,3	116	126	4,6
Gobiernos locales	67	95	36,7	470	601	23,4
<b>Total</b>	<b>115</b>	<b>127</b>	<b>6,4</b>	<b>1 060</b>	<b>1 033</b>	<b>-5,9</b>

1/ Información actualizada al 30 de noviembre de 2016.

2/ Adquisición de activos no financieros.

Fuente: Ministerio de Economía y Finanzas (MEF).

Elaboración: BCRP, Sucursal Trujillo. Departamento de Estudios Económicos.

- La inversión pública acumuló un monto de S/ 1 033 millones entre enero y noviembre, menor en 5,9 por ciento interanual, en términos reales. Por nivel de gobierno, las inversiones de los gobiernos locales y del Gobierno Regional mostraron tasas de crecimiento de 23,4 por ciento y 4,6 por ciento, respectivamente; en tanto, el Gobierno Nacional registra una caída acumulada de 37,5 por ciento.
- En cuanto al **avance de la inversión pública**, lo ejecutado a noviembre representa el 49,1 por ciento del Presupuesto Institucional Modificado (PIM), 5,4 puntos porcentuales menos de lo ejecutado en el mismo periodo de 2015. Los Gobiernos Locales registran un avance de 50,8 por ciento, seguido por el Gobierno Nacional (48,6 por ciento) y por el Gobierno Regional (43,5 por ciento).

**GRÁFICO Nº 09**  
**CAJAMARCA: EVOLUCIÓN DE LA EJECUCIÓN DEL PRESUPUESTO DE INVERSIONES**  
 (Variación % real)

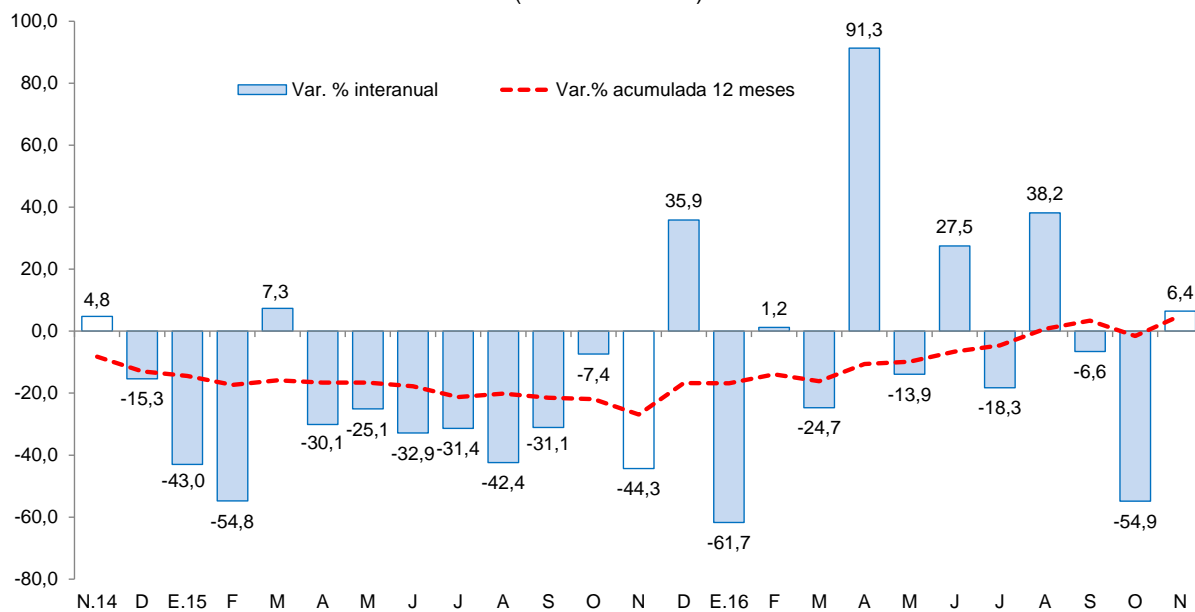

Fuente: Ministerio de Economía y Finanzas (MEF).

- Los principales proyectos ejecutados por los tres niveles de gobierno en el mes fueron:

**Gobierno Nacional**

- Construcción del puente Chacanto y accesos (S/ 4,0 millones).
- Mejoramiento de la carretera San Marcos – Cajabamba – Sausacochoa (S/ 3,9 millones).
- Rehabilitación y mejoramiento de la carretera PE-3N Longitudinal de la Sierra Norte, tramo Cochabamba – Cutervo – Santo Domingo de la Capilla – Chiple (S/ 3,0 millones).

**Gobierno Regional**

- Mejoramiento carretera CA-103: EM. PE-06B (Santa Cruz de Succhubamba) – Romero Circa – La Laguna – Tongod – Catilluc – EMP. PE-06C (El Empalme) (S/ 0,8 millones).
- Instalación del servicio educativo escolarizado nivel inicial en las localidades de Sallof, Chontas, San Vicente de Palmo, Laguna Shita y Muñño de la provincia de Cutervo (S/ 0,7 millones).
- Instalación del servicio educativo escolarizado nivel inicial en las localidades de Viluco, Pabellón, El Puquio, Nuevo Porvenir, Los Alisos y Colpa de la provincia de Cutervo (S/ 0,7 millones).

**Gobiernos locales**

- Mejoramiento del servicio de transitabilidad de la carretera tramo cruce Chirinos – Chirinos del distrito de Chirinos, provincia de San Ignacio (S/ 4,6 millones).
- Mejoramiento a nivel de tratamiento superficial bicapa de los tramos de carretera puente Miraflores – Chancay Baños – Tambillo, distrito de Chancaybaños, provincia de Santa Cruz (S/ 2,9 millones).
- Fortalecimiento de la seguridad ciudadana mediante la implementación de la capacidad operativa y técnica de servicio de serenazgo en el distrito de Cajamarca, provincia de Cajamarca (S/ 2,1 millones).





**VI. ANEXOS**



ANEXO 1

CAJAMARCA: PRODUCCIÓN AGROPECUARIA <sup>1/</sup>  
(T.m.)

PRODUCTOS	2015		2016										PRODUCTOS	
	NOV	DIC	ENE	FEB	MAR	ABR	MAY	JUN	JUL	AGO	SET	OCT		NOV
<b>AGRÍCOLA</b>														<b>AGRÍCOLA</b>
Alfalfa	15 082	14 802	14 327	16 203	15 479	15 883	15 533	14 532	14 567	14 067	13 459	12 627	11 268	Alfalfa
Arroz cáscara	13 230	12 927	5 916	3 285	21 480	16 717	14 273	13 482	17 596	3 729	22 092	39 711	11 962	Arroz cáscara
Arveja grano verde	58	0	153	1 537	4 121	1 370	1 522	1 530	2 582	3 220	2 471	74	0	Arveja grano verde
Café	0	0	0	0	1 855	2 688	5 651	14 054	11 326	7 449	2 867	1 337	0	Café
Cebada grano	114	43	0	9	9	143	324	2 378	2 571	2 684	990	595	111	Cebada grano
Frijol grano seco	258	178	61	132	269	965	3 846	4 877	2 792	872	337	384	245	Frijol grano seco
Maíz amarillo duro	3 940	2 536	4 007	1 552	3 570	7 782	8 761	11 496	10 369	7 869	799	872	3 387	Maíz amarillo duro
Maíz amiláceo	0	36	4	12	48	1 309	8 769	12 423	4 844	711	204	0	0	Maíz amiláceo
Maíz choclo	0	42	355	5 272	8 934	4 061	3 282	1 742	209	0	0	0	0	Maíz choclo
Papa	29 400	25 200	22 108	36 582	36 361	48 645	28 928	22 099	15 399	16 231	19 303	22 962	22 151	Papa
Trigo	7	0	0	29	184	329	854	2 735	8 125	10 598	3 792	1 010	16	Trigo
Yuca	6 083	7 577	6 372	6 419	6 295	5 104	4 539	3 439	2 925	4 008	4 192	6 513	5 946	Yuca
<b>Otros agrícolas</b>														<b>Otros agrícolas</b>
Ajo	249	122	40	48	387	590	531	544	358	337	187	358	248	Ajo
Arveja grano seco	2 309	177	0	10	12	87	208	178	951	3 186	2 392	5 502	2 704	Arveja grano seco
Cacao	73	76	113	121	72	124	101	100	68	49	67	41	60	Cacao
Camote	296	146	64	22	90	1 048	1 236	1 044	1 106	1 230	882	484	187	Camote
Haba grano seco	0	0	0	0	11	312	1 353	1 276	626	119	21	33	1	Haba grano seco
Mango	52	127	5 836	3 888	138	17	4	0	6	3	0	7	53	Mango
Oca	0	0	0	0	155	937	1 556	1 651	1 070	540	159	11	0	Oca
Olluco	15	28	0	40	2 046	3 092	4 378	4 534	2 283	1 148	411	72	0	Olluco
Palta	668	401	637	532	582	509	495	312	276	220	193	191	223	Palta
Plátano	3 092	3 360	3 223	3 267	3 353	3 413	3 334	3 362	2 989	2 845	1 851	2 827	2 716	Plátano
Zapallo	0	0	0	1 248	2 270	5 712	3 508	1 606	812	176	153	0	0	Zapallo
<b>PECUARIO</b>														<b>PECUARIO</b>
Carne de ave <sup>2/</sup>	306	323	293	260	226	278	247	289	328	367	307	330	361	Carne de ave <sup>2/</sup>
Carne de ovino <sup>2/</sup>	129	151	121	123	116	113	119	119	117	141	124	120	116	Carne de ovino <sup>2/</sup>
Carne de porcino <sup>2/</sup>	516	601	522	577	526	571	565	542	513	518	535	493	495	Carne de porcino <sup>2/</sup>
Carne de vacuno <sup>2/</sup>	2 736	2 733	2 470	2 338	2 342	2 213	2 344	2 210	2 417	2 329	2 438	2 492	2 596	Carne de vacuno <sup>2/</sup>
Huevo	211	197	211	214	218	228	242	239	250	229	241	240	227	Huevo
Leche	31 098	30 350	28 701	29 608	29 313	30 649	30 798	30 078	30 091	29 124	28 701	30 756	29 224	Leche

1/ Cifras preliminares.

2/ Peso neto.

Fuente: MINAGRI.

Elaboración: BCRP. Sucursal Trujillo. Departamento de Estudios Económicos.



**ANEXO 2**

**CAJAMARCA: PRODUCCIÓN MINERA <sup>1/</sup>**

PRODUCTOS	2015		2016										PRODUCTOS	
	NOV	DIC	ENE	FEB	MAR	ABR	MAY	JUN	JUL	AGO	SET	OCT		NOV
<b>MINERÍA METÁLICA</b>														<b>MINERÍA METÁLICA</b>
Oro (Onzas troy)	119 136	83 466	94 447	109 082	100 794	90 182	91 493	99 932	84 884	99 569	86 960	103 307	101 195	Oro (Onzas troy)
Cobre (TMF)	2 403	2 245	2 165	2 801	2 398	2 526	2 539	2 895	2 520	2 820	2 438	3 104	2 885	Cobre (TMF)
Plata (Onzas troy)	203 076	145 409	141 838	119 878	138 090	116 200	108 257	98 360	105 174	98 254	94 127	95 356	104 328	Plata (Onzas troy)

<sup>1/</sup> Cifras preliminares.

Fuente: MNEM.

Elaboración: BCRP, Sucursal Trujillo. Departamento de Estudios Económicos.



ANEXO 3

CAJAMARCA: PRODUCCIÓN MANUFACTURERA <sup>1/</sup>  
(Índice 1994 = 100)

PRODUCTOS	2015		2016											PRODUCTOS
	NOV	DIC	ENE	FEB	MAR	ABR	MAY	JUN	JUL	AGO	SET	OCT	NOV	
<b>1520 PRODUCTOS LACTEOS</b>	<b>298</b>	<b>244</b>	<b>254</b>	<b>263</b>	<b>259</b>	<b>270</b>	<b>297</b>	<b>259</b>	<b>259</b>	<b>291</b>	<b>263</b>	<b>228</b>	<b>197</b>	<b>1520 PRODUCTOS LACTEOS</b>
Queso	299	242	291	280	275	299	325	273	267	284	262	247	215	Queso
Mantequilla	47	40	39	36	36	36	24	35	29	33	33	34	34	Mantequilla
Yogurt	738	763	729	689	612	555	490	450	447	433	414	412	398	Yogurt
Manjarblanco	317	261	146	224	226	197	241	240	265	351	300	191	156	Manjarblanco
<b>1531 PRODUCTOS DE MOLINERIA</b>	<b>79</b>	<b>84</b>	<b>39</b>	<b>21</b>	<b>140</b>	<b>109</b>	<b>93</b>	<b>88</b>	<b>115</b>	<b>24</b>	<b>144</b>	<b>259</b>	<b>78</b>	<b>1531 PRODUCTOS DE MOLINERIA</b>
Arroz Pilado	79	84	39	21	140	109	93	88	115	24	144	259	78	Arroz Pilado
<b>1554 BEBIDAS NO ALCOHOLICAS</b>	<b>154</b>	<b>145</b>	<b>129</b>	<b>127</b>	<b>141</b>	<b>137</b>	<b>140</b>	<b>149</b>	<b>151</b>	<b>161</b>	<b>154</b>	<b>158</b>	<b>143</b>	<b>1554 BEBIDAS NO ALCOHOLICAS</b>
Agua Embotellada	154	145	129	127	141	137	140	149	151	161	154	158	143	Agua Embotellada
<b>2411 SUSTANCIAS QUIMICAS BASICAS</b>	<b>97</b>	<b>100</b>	<b>100</b>	<b>100</b>	<b>111</b>	<b>100</b>	<b>87</b>	<b>101</b>	<b>103</b>	<b>100</b>	<b>100</b>	<b>111</b>	<b>118</b>	<b>2411 SUSTANCIAS QUIMICAS BASICAS</b>
Oxígeno	97	100	100	100	111	100	87	101	103	100	100	111	118	Oxígeno
<b>TOTAL</b>	<b>170</b>	<b>151</b>	<b>128</b>	<b>122</b>	<b>188</b>	<b>175</b>	<b>177</b>	<b>159</b>	<b>174</b>	<b>136</b>	<b>192</b>	<b>243</b>	<b>128</b>	<b>TOTAL</b>

<sup>1/</sup> Cifras preliminares.

Fuente: Ministerio de la Producción y Empresas.

Elaboración: BCRP. Sucursal Trujillo. Departamento de Estudios Económicos.



ANEXO 4

CAJAMARCA: PRODUCCIÓN MANUFACTURERA <sup>1/</sup>  
(Variaciones porcentuales)

PRODUCTOS	2015		2016											PRODUCTOS
	NOV	DIC	ENE	FEB	MAR	ABR	MAY	JUN	JUL	AGO	SET	OCT	NOV	
<b>1520 PRODUCTOS LACTEOS</b>	<b>13,1</b>	<b>-1,0</b>	<b>11,3</b>	<b>6,8</b>	<b>-5,5</b>	<b>10,4</b>	<b>20,7</b>	<b>5,9</b>	<b>-2,0</b>	<b>10,3</b>	<b>-17,6</b>	<b>-23,4</b>	<b>-34,0</b>	<b>1520 PRODUCTOS LACTEOS</b>
Queso	14,6	-2,1	8,7	-0,5	-5,6	9,1	31,1	5,0	-0,7	6,2	-21,5	-17,6	-28,2	Queso
Mantequilla	-13,9	-28,7	-25,2	-34,4	-29,4	-29,8	-53,4	-33,8	-39,2	-30,9	-28,4	-23,7	-28,0	Mantequilla
Yogurt	0,1	5,6	57,4	-6,2	-14,9	-17,3	-29,8	-37,7	-40,4	-42,2	-46,5	-44,4	-46,1	Yogurt
Manjarblanco	11,1	2,7	25,8	63,0	-2,8	25,6	-4,7	18,4	-0,5	31,9	0,5	-39,7	-51,0	Manjarblanco
<b>1531 PRODUCTOS DE MOLINERIA</b>	<b>-30,3</b>	<b>-5,7</b>	<b>-5,6</b>	<b>-12,2</b>	<b>-6,4</b>	<b>-25,4</b>	<b>-39,3</b>	<b>-37,4</b>	<b>166,4</b>	<b>1,8</b>	<b>-12,2</b>	<b>15,2</b>	<b>-0,9</b>	<b>1531 PRODUCTOS DE MOLINERIA</b>
Arroz Pilado	-30,3	-5,7	-5,6	-12,2	-6,4	-25,4	-39,3	-37,4	166,4	1,8	-12,2	15,2	-0,9	Arroz Pilado
<b>1554 BEBIDAS NO ALCOHOLICAS</b>	<b>22,3</b>	<b>10,9</b>	<b>-16,5</b>	<b>-3,3</b>	<b>-10,8</b>	<b>-21,8</b>	<b>-11,9</b>	<b>-0,3</b>	<b>4,0</b>	<b>4,4</b>	<b>-2,6</b>	<b>4,3</b>	<b>-7,1</b>	<b>1554 BEBIDAS NO ALCOHOLICAS</b>
Agua Embotellada	22,3	10,9	-16,5	-3,3	-10,8	-21,8	-11,9	-0,3	4,0	4,4	-2,6	4,3	-7,1	Agua Embotellada
<b>2411 SUSTANCIAS QUIMICAS BASICAS</b>	<b>38,9</b>	<b>68,6</b>	<b>92,8</b>	<b>89,3</b>	<b>37,3</b>	<b>11,7</b>	<b>31,2</b>	<b>-5,0</b>	<b>27,3</b>	<b>22,9</b>	<b>-3,9</b>	<b>6,0</b>	<b>21,6</b>	<b>2411 SUSTANCIAS QUIMICAS BASICAS</b>
Oxígeno	38,9	68,6	92,8	89,3	37,3	11,7	31,2	-5,0	27,3	22,9	-3,9	6,0	21,6	Oxígeno
<b>TOTAL</b>	<b>-2,6</b>	<b>-2,2</b>	<b>7,1</b>	<b>4,4</b>	<b>-5,9</b>	<b>-6,4</b>	<b>-7,4</b>	<b>-13,1</b>	<b>28,6</b>	<b>9,2</b>	<b>-15,1</b>	<b>-3,4</b>	<b>-24,5</b>	<b>TOTAL</b>

<sup>1/</sup> Cifras preliminares.

Fuente: Ministerio de la Producción y Empresas.

Elaboración: BCRP. Sucursal Trujillo. Departamento de Estudios Económicos.



ANEXO 5

**CAJAMARCA: EXPORTACIONES POR TIPO DE PRODUCTO <sup>1/</sup>**  
(Valores FOB en miles de US\$)

TIPO	2015		2016											TIPO
	NOV	DIC	ENE	FEB	MAR	ABR	MAY	JUN	JUL	AGO	SET	OCT	NOV	
<b>Productos tradicionales</b>	<b>176</b>	<b>203</b>	<b>161</b>	<b>145</b>	<b>242</b>	<b>150</b>	<b>137</b>	<b>204</b>	<b>204</b>	<b>223</b>	<b>189</b>	<b>193</b>	<b>209</b>	<b>Productos tradicionales</b>
Agrícolas	18	19	9	5	7	4	3	8	21	42	34	33	30	Agrícolas
Mineros	158	184	152	141	235	146	134	196	183	181	155	160	179	Mineros
<b>Productos no tradicionales</b>	<b>1</b>	<b>0</b>	<b>1</b>	<b>0</b>	<b>0</b>	<b>1</b>	<b>2</b>	<b>1</b>	<b>1</b>	<b>1</b>	<b>0</b>	<b>2</b>	<b>0</b>	<b>Productos no tradicionales</b>
Agropecuarios	0	0	0	0	0	1	2	1	1	0	0	0	0	Agropecuarios
Químicos	0	0	0	0	0	0	0	0	0	0	0	0	0	Químicos
Productos mineros no metálicos	1	0	1	0	0	0	0	0	0	1	0	2	0	Productos mineros no metálicos
Otros	0	0	0	0	0	0	0	0	0	0	0	0	0	Otros
<b>TOTAL</b>	<b>177</b>	<b>203</b>	<b>162</b>	<b>146</b>	<b>242</b>	<b>151</b>	<b>138</b>	<b>205</b>	<b>205</b>	<b>224</b>	<b>189</b>	<b>195</b>	<b>209</b>	<b>TOTAL</b>

<sup>1/</sup> Cifras preliminares.

Fuente: SUNAT.

Elaboración: BCRP. Sucursal Trujillo. Departamento de Estudios Económicos.



ANEXO 6

CAJAMARCA: CRÉDITO <sup>1/</sup>  
(En millones de soles)

ENTIDADES FINANCIERAS	2015		2016											ENTIDADES FINANCIERAS
	NOV	DIC	ENE	FEB	MAR	ABR	MAY	JUN	JUL	AGO	SET	OCT	NOV	
<b>I. Banco de la Nación</b>	144	145	146	148	149	149	150	152	152	153	155	155	159	<b>I. Banco de la Nación</b>
<b>II. Agrobanco</b>	60	60	61	62	62	63	64	65	66	63	60	59	59	<b>II. Agrobanco</b>
<b>III. Banca Múltiple</b>	1 905	1 901	1 885	1 885	1 885	1 891	1 897	1 923	1 922	1 941	1 961	1 957	1 967	<b>III. Banca Múltiple</b>
<b>IV. Entidades no Bancarias</b>	797	801	810	819	825	841	848	850	850	860	875	889	919	<b>IV. Entidades no Bancarias</b>
Cajas Municipales	516	516	521	528	532	546	552	554	555	566	577	589	607	Cajas Municipales
Cajas Rurales de Ahorro y Crédito	57	57	57	57	57	57	65	64	65	17	18	18	26	Cajas Rurales de Ahorro y Crédito
Edpymes	18	18	19	19	19	19	9	10	10	10	10	11	12	Edpymes
Financieras	207	209	213	215	217	219	222	222	220	267	270	271	274	Financieras
<b>TOTAL</b>	<b>2 907</b>	<b>2 907</b>	<b>2 902</b>	<b>2 914</b>	<b>2 921</b>	<b>2 945</b>	<b>2 960</b>	<b>2 989</b>	<b>2 990</b>	<b>3 018</b>	<b>3 051</b>	<b>3 061</b>	<b>3 104</b>	<b>TOTAL</b>
<b>En M/N</b>	2 695	2 704	2 711	2 732	2 748	2 768	2 784	2 805	2 804	2 832	2 867	2 885	2 936	<b>En M/N</b>
<b>En M/E</b>	212	203	191	182	173	177	177	184	186	186	184	176	168	<b>En M/E</b>

<sup>1/</sup> Cifras preliminares.

Fuente: Superintendencia de Banca, Seguros y AFP (SBS).

Elaboración: BCRP, Sucursal Trujillo. Departamento de Estudios Económicos.



**ANEXO 7**

**CAJAMARCA: TASA DE MOROSIDAD**  
(En porcentaje)

ENTIDADES FINANCIERAS	2015			2016										ENTIDADES FINANCIERAS
	OCT	NOV	DIC	ENE	FEB	MAR	ABR	MAY	JUN	JUL	AGO	SET	OCT	
<b>I. Banco de la Nación</b>	1,1	1,1	1,0	0,9	0,9	0,9	1,0	1,0	1,1	1,1	1,1	1,0	1,0	<b>I. Banco de la Nación</b>
<b>II. Agrobanco</b>	3,5	3,7	3,2	4,4	4,5	4,0	4,3	4,0	2,8	2,8	3,0	3,0	3,9	<b>II. Agrobanco</b>
<b>III. Banca Múltiple</b>	4,3	4,2	4,2	4,5	4,7	4,7	4,7	5,0	5,0	4,9	5,0	4,9	4,9	<b>III. Banca Múltiple</b>
<b>IV. Entidades no Bancarias</b>	5,3	5,4	4,8	5,2	5,2	5,0	5,0	5,1	4,6	4,8	4,9	4,9	5,0	<b>IV. Entidades no Bancarias</b>
Cajas Municipales	5,4	5,5	4,7	5,1	5,1	4,9	5,0	5,2	4,3	4,7	4,7	4,9	5,0	Cajas Municipales
Cajas Rurales de Ahorro y Crédito	6,9	7,2	7,4	7,8	7,4	7,9	7,5	6,4	5,5	6,0	6,9	6,1	5,9	Cajas Rurales de Ahorro y Crédito
Edpymes	7,1	6,6	5,9	5,4	5,1	4,4	4,6	4,4	3,9	3,7	3,6	3,2	3,3	Edpymes
Financieras	4,4	4,6	4,2	4,5	4,8	4,6	4,5	4,7	5,0	4,7	5,1	4,8	5,0	Financieras
<b>TOTAL</b>	<b>4,4</b>	<b>4,4</b>	<b>4,2</b>	<b>4,5</b>	<b>4,6</b>	<b>4,5</b>	<b>4,6</b>	<b>4,8</b>	<b>4,6</b>	<b>4,6</b>	<b>4,7</b>	<b>4,6</b>	<b>4,7</b>	<b>TOTAL</b>

Fuente: Superintendencia de Banca, Seguros y AFP (SBS).

Elaboración: BCRP, Sucursal Trujillo. Departamento de Estudios Económicos.





**ANEXO 8**

**CAJAMARCA: DEPOSITOS <sup>1/</sup>**  
(En millones de soles)

INSTITUCIONES	2015		2016										INSTITUCIONES	
	NOV	DIC	ENE	FEB	MAR	ABR	MAY	JUN	JUL	AGO	SET	OCT		NOV
<b>I. Banco de la Nación</b>	560	573	598	617	592	590	550	553	531	536	530	545	524	<b>I. Banco de la Nación</b>
<b>II. Banca Múltiple</b>	1 235	1 136	1 203	1 168	1 293	1 257	1 163	1 312	1 246	1 278	1 339	1 307	1 273	<b>II. Banca Múltiple</b>
<b>III. Entidades no Bancarias</b>	347	351	351	356	353	352	359	357	362	375	383	384	394	<b>III. Entidades no Bancarias</b>
Cajas Municipales	272	277	275	269	269	271	277	278	286	299	307	310	320	Cajas Municipales
Cajas Rurales de Ahorro y Crédito	62	61	61	73	69	68	67	64	60	3	4	4	4	Cajas Rurales de Ahorro y Crédito
Financieras	13	13	15	14	15	14	16	16	16	72	73	70	70	Financieras
<b>TOTAL</b>	<b>2 141</b>	<b>2 060</b>	<b>2 152</b>	<b>2 141</b>	<b>2 238</b>	<b>2 199</b>	<b>2 072</b>	<b>2 222</b>	<b>2 139</b>	<b>2 188</b>	<b>2 252</b>	<b>2 235</b>	<b>2 191</b>	<b>TOTAL</b>
<b>En M/N</b>	1 517	1 596	1 611	1 625	1 645	1 628	1 580	1 591	1 587	1 617	1 626	1 623	1 640	<b>En M/N</b>
<b>En M/E</b>	624	464	541	516	593	572	492	631	552	572	626	612	551	<b>En M/E</b>

<sup>1/</sup> Cifras preliminares.

Fuente: Superintendencia de Banca, Seguros y AFP (SBS).

Elaboración: BCRP, Sucursal Trujillo. Departamento de Estudios Económicos.



**ANEXO 9**

**CAJAMARCA: INGRESOS RECAUDADOS POR EL GOBIERNO CENTRAL <sup>1/</sup>**  
(En millones de soles)

RUBROS	2015		2016										RUBROS	
	NOV	DIC	ENE	FEB	MAR	ABR	MAY	JUN	JUL	AGO	SET	OCT		NOV
<b>I. INGRESOS TRIBUTARIOS</b>	<b>26</b>	<b>27</b>	<b>31</b>	<b>24</b>	<b>26</b>	<b>29</b>	<b>23</b>	<b>22</b>	<b>21</b>	<b>25</b>	<b>25</b>	<b>24</b>	<b>23</b>	<b>I. INGRESOS TRIBUTARIOS</b>
<b>1. Impuestos a la Renta</b>	<b>12</b>	<b>13</b>	<b>15</b>	<b>11</b>	<b>13</b>	<b>16</b>	<b>10</b>	<b>9</b>	<b>9</b>	<b>11</b>	<b>11</b>	<b>11</b>	<b>11</b>	<b>1. Impuestos a los Ingresos</b>
- Personas Naturales	3	3	5	3	3	4	3	3	3	3	3	3	3	- Personas Naturales
- Personas Jurídicas	8	8	10	8	7	6	5	5	5	7	8	7	7	- Personas Jurídicas
- Regularización	1	1	0	0	3	6	2	1	1	0	0	0	0	- Regularización
<b>2. Impuestos General a las Ventas</b>	<b>11</b>	<b>12</b>	<b>14</b>	<b>10</b>	<b>10</b>	<b>10</b>	<b>9</b>	<b>9</b>	<b>9</b>	<b>11</b>	<b>11</b>	<b>10</b>	<b>10</b>	<b>2. Impuestos General a las Ventas</b>
- Operaciones Internas	11	12	14	10	10	10	9	9	9	11	11	10	10	- Operaciones Internas
<b>3. Impuestos Selectivo al Consumo</b>	<b>0</b>	<b>0</b>	<b>0</b>	<b>0</b>	<b>0</b>	<b>0</b>	<b>0</b>	<b>0</b>	<b>0</b>	<b>0</b>	<b>0</b>	<b>0</b>	<b>0</b>	<b>3. Impuestos Selectivo al Consumo</b>
<b>4. Otros Ingresos Tributarios</b>	<b>3</b>	<b>3</b>	<b>3</b>	<b>2</b>	<b>3</b>	<b>4</b>	<b>3</b>	<b>3</b>	<b>3</b>	<b>3</b>	<b>3</b>	<b>3</b>	<b>2</b>	<b>4. Otros Ingresos Tributarios</b>
<b>II. INGRESOS NO TRIBUTARIOS</b>	<b>0</b>	<b>3</b>	<b>0</b>	<b>0</b>	<b>3</b>	<b>1</b>	<b>1</b>	<b>1</b>	<b>1</b>	<b>1</b>	<b>1</b>	<b>1</b>	<b>1</b>	<b>II. INGRESOS NO TRIBUTARIOS</b>
<b>INGRESOS CORRIENTES (I+II)</b>	<b>26</b>	<b>30</b>	<b>31</b>	<b>24</b>	<b>28</b>	<b>30</b>	<b>23</b>	<b>23</b>	<b>22</b>	<b>26</b>	<b>26</b>	<b>25</b>	<b>24</b>	<b>INGRESOS CORRIENTES (I+II)</b>

Fuente: SUNAT.

Elaboración: BCRP, Sucursal Trujillo. Departamento de Estudios Económicos.



**ANEXO 10**

**CAJAMARCA: EJECUCIÓN DEL PRESUPUESTO DE GASTOS NO FINANCIEROS DEL GOBIERNO NACIONAL, SEGÚN TIPO DE GASTO <sup>1/</sup>**  
(En millones de soles)

TIPO DE GASTO	2015		2016										TIPO DE GASTO	
	NOV	DIC	ENE	FEB	MAR	ABR	MAY	JUN	JUL	AGO	SET	OCT		NOV
<b>GASTOS NO FINANCIEROS</b>	<b>89</b>	<b>495</b>	<b>56</b>	<b>119</b>	<b>97</b>	<b>185</b>	<b>74</b>	<b>149</b>	<b>95</b>	<b>120</b>	<b>72</b>	<b>99</b>	<b>63</b>	<b>GASTOS NO FINANCIEROS</b>
<b>a. GASTOS CORRIENTES</b>	<b>55</b>	<b>170</b>	<b>50</b>	<b>98</b>	<b>63</b>	<b>93</b>	<b>53</b>	<b>119</b>	<b>61</b>	<b>84</b>	<b>55</b>	<b>84</b>	<b>43</b>	<b>a. GASTOS CORRIENTES</b>
1. Personal y obligaciones sociales	13	25	23	21	21	21	21	14	24	18	18	18	20	1. Personal y obligaciones sociales
2. Pensiones y otras prestaciones sociales	2	4	2	2	2	3	2	2	4	2	3	3	2	2. Pensiones y otras prestaciones sociales
3. Bienes y servicios	23	86	22	22	24	21	14	54	14	17	13	16	15	3. Bienes y servicios
4. Donaciones y transferencias	0	0	0	0	0	0	0	0	6	0	0	0	0	4. Donaciones y transferencias
5. Otros gastos	17	56	3	53	16	49	15	48	14	47	20	48	6	5. Otros gastos
<b>b. GASTOS DE CAPITAL</b>	<b>34</b>	<b>325</b>	<b>6</b>	<b>21</b>	<b>34</b>	<b>92</b>	<b>22</b>	<b>30</b>	<b>34</b>	<b>36</b>	<b>17</b>	<b>14</b>	<b>21</b>	<b>b. GASTOS DE CAPITAL</b>
1. Adquisición de activos no financieros	33	294	6	21	34	81	20	29	30	35	17	14	21	1. Adquisición de activos no financieros
2. Otros gastos de capital	1	31	0	0	0	11	2	1	3	1	0	0	0	2. Otros gastos de capital

<sup>1/</sup> Información actualizada al 30 de noviembre de 2016.

Fuente: Ministerio de Economía y Finanzas (MEF).

Elaboración: BCRP, Sucursal Trujillo. Departamento de Estudios Económicos.



ANEXO 11

**CAJAMARCA: EJECUCIÓN DEL PRESUPUESTO DE GASTOS NO FINANCIEROS DEL GOBIERNO REGIONAL, SEGÚN TIPO DE GASTO <sup>1/</sup>**  
(En millones de soles)

TIPO DE GASTO	2015		2016											TIPO DE GASTO
	NOV	DIC	ENE	FEB	MAR	ABR	MAY	JUN	JUL	AGO	SET	OCT	NOV	
<b>GASTOS NO FINANCIEROS</b>	<b>129</b>	<b>205</b>	<b>101</b>	<b>87</b>	<b>113</b>	<b>124</b>	<b>108</b>	<b>112</b>	<b>136</b>	<b>120</b>	<b>150</b>	<b>95</b>	<b>132</b>	<b>GASTOS NO FINANCIEROS</b>
<b>a. GASTOS CORRIENTES</b>	<b>115</b>	<b>161</b>	<b>100</b>	<b>83</b>	<b>93</b>	<b>101</b>	<b>103</b>	<b>103</b>	<b>121</b>	<b>106</b>	<b>141</b>	<b>81</b>	<b>121</b>	<b>a. GASTOS CORRIENTES</b>
1. Personal y obligaciones sociales	83	101	85	64	67	75	75	74	89	75	110	55	90	1. Personal y obligaciones sociales
2. Pensiones y otras prestaciones sociales	7	11	9	6	7	6	7	6	9	7	8	8	7	2. Pensiones y otras prestaciones sociales
3. Bienes y servicios	24	46	6	13	18	19	21	22	23	23	23	18	21	3. Bienes y servicios
4. Donaciones y transferencias	0	0	0	0	0	0	0	0	0	0	0	0	0	4. Donaciones y transferencias
5. Otros gastos	1	4	0	0	0	0	0	0	1	1	1	1	3	5. Otros gastos
<b>b. GASTOS DE CAPITAL</b>	<b>15</b>	<b>44</b>	<b>1</b>	<b>3</b>	<b>21</b>	<b>24</b>	<b>5</b>	<b>8</b>	<b>15</b>	<b>15</b>	<b>9</b>	<b>14</b>	<b>11</b>	<b>b. GASTOS DE CAPITAL</b>
1. Adquisición de activos no financieros	15	44	1	3	21	24	5	8	15	15	9	14	11	1. Adquisición de activos no financieros
2. Otros gastos de capital	0	0	0	0	0	0	0	0	0	0	0	0	0	2. Otros gastos de capital

<sup>1/</sup> Información actualizada al 30 de noviembre de 2016.

Fuente: Ministerio de Economía y Finanzas (MEF).

Elaboración: BCRP, Sucursal Trujillo. Departamento de Estudios Económicos.



ANEXO 12

CAJAMARCA: EJECUCIÓN DEL PRESUPUESTO DE GASTOS NO FINANCIEROS DE LOS GOBIERNOS LOCALES, SEGÚN TIPO DE GASTO <sup>1/</sup>  
(En millones de soles)

TIPO DE GASTO	2015		2016										TIPO DE GASTO	
	NOV	DIC	ENE	FEB	MAR	ABR	MAY	JUN	JUL	AGO	SET	OCT		NOV
<b>GASTOS NO FINANCIEROS</b>	<b>112</b>	<b>253</b>	<b>39</b>	<b>65</b>	<b>96</b>	<b>90</b>	<b>91</b>	<b>107</b>	<b>124</b>	<b>104</b>	<b>122</b>	<b>87</b>	<b>140</b>	<b>GASTOS NO FINANCIEROS</b>
<b>a. GASTOS CORRIENTES</b>	<b>44</b>	<b>69</b>	<b>28</b>	<b>35</b>	<b>48</b>	<b>43</b>	<b>44</b>	<b>43</b>	<b>50</b>	<b>43</b>	<b>44</b>	<b>41</b>	<b>45</b>	<b>a. GASTOS CORRIENTES</b>
1. Personal y obligaciones sociales	9	10	10	8	9	9	9	9	12	8	9	8	8	1. Personal y obligaciones sociales
2. Pensiones y otras prestaciones sociales	4	8	1	1	2	3	3	3	3	3	4	3	4	2. Pensiones y otras prestaciones sociales
3. Bienes y servicios	28	45	16	24	35	29	30	29	32	28	29	28	30	3. Bienes y servicios
4. Donaciones y transferencias	2	3	0	0	0	0	1	0	1	1	1	1	1	4. Donaciones y transferencias
5. Otros gastos	1	3	1	1	2	2	2	2	2	2	2	1	2	5. Otros gastos
<b>b. GASTOS DE CAPITAL</b>	<b>67</b>	<b>184</b>	<b>11</b>	<b>30</b>	<b>48</b>	<b>47</b>	<b>47</b>	<b>64</b>	<b>74</b>	<b>61</b>	<b>78</b>	<b>46</b>	<b>95</b>	<b>b. GASTOS DE CAPITAL</b>
1. Adquisición de activos no financieros	<b>67</b>	<b>184</b>	<b>11</b>	<b>30</b>	<b>48</b>	<b>47</b>	<b>47</b>	<b>64</b>	<b>74</b>	<b>61</b>	<b>78</b>	<b>46</b>	<b>95</b>	1. Adquisición de activos no financieros
2. Otros gastos de capital	0	1	0	0	0	0	0	0	0	0	0	0	0	2. Otros gastos de capital

<sup>1/</sup> Información actualizada al 30 de noviembre de 2016.

Fuente: Ministerio de Economía y Finanzas (MEF).

Elaboración: BCRP, Sucursal Trujillo. Departamento de Estudios Económicos.

