

**BANCO CENTRAL DE RESERVA DEL PERÚ**  
SUCURSAL TRUJILLO



**CAJAMARCA: Síntesis de Actividad Económica**  
**Octubre 2016<sup>1</sup>**

**Departamento de Estudios Económicos**

*El Banco Central de Reserva del Perú (BCRP) considera importante presentar un conjunto de indicadores sectoriales de la actividad económica regional, cuya base estadística es recopilada de las siguientes fuentes de información: INEI, MINAGRI, MINEM, PRODUCE, SBS, SUNAT, MEF y empresas.*

---

<sup>1</sup> En la elaboración de este informe participaron (en orden alfabético): Iván Cosavalente, Alfredo Miranda, Jonathan Rosas y Eric Torres.

## ÍNDICE

	<i>Página</i>
<b>RESUMEN EJECUTIVO.....</b>	<b>3</b>
<b>I. ACTIVIDAD PRODUCTIVA.....</b>	<b>5</b>
1. Actividad primaria.....	5
1.1 Sector agropecuario.....	5
1.2 Sector minería.....	6
2. Otros indicadores sectoriales.....	7
2.1 Sector manufactura.....	7
2.2 Sector construcción.....	9
<b>II. ASPECTOS LABORALES.....</b>	<b>9</b>
1. Empleo.....	9
<b>III. SECTOR EXTERNO.....</b>	<b>10</b>
1. Exportaciones.....	10
<b>IV. CRÉDITOS Y DEPÓSITOS.....</b>	<b>11</b>
1. Créditos.....	11
2. Depósitos.....	13
<b>V. EJECUCIÓN DEL PRESUPUESTO DE GASTOS DEL GOBIERNO GENERAL.....</b>	<b>14</b>
1. Ejecución del Presupuesto de Gastos Corrientes del Gobierno General.....	14
2. Ejecución del Presupuesto de Inversiones del Gobierno General.....	15
<b>VI. ANEXOS.....</b>	<b>17</b>

## RESUMEN EJECUTIVO

---

### Principales hechos de importancia

- La **actividad agropecuaria** registró una expansión de 4,1 por ciento interanual en octubre, en contraste con lo registrado en el **sector minero**, el cual disminuyó en 3,1 por ciento.
- Respecto a **otros indicadores de la actividad económica** de Cajamarca, destaca el crecimiento interanual en octubre del crédito directo (5,9 por ciento). Por otro lado, se observó caídas de: inversión pública (-54,9 por ciento), despacho de cemento (-16,0 por ciento), exportaciones (-12,7 por ciento), producción manufacturera (-5,9 por ciento), y el empleo formal urbano en la ciudad de Cajamarca registró en octubre el mismo nivel con respecto al periodo de referencia.

### Actividad primaria

- El **sector agropecuario** creció 4,1 por ciento interanual en octubre, básicamente, por la mayor producción agrícola (10,7 por ciento), por el lado del sector pecuario se observó una disminución de 3,6 por ciento. En el periodo enero-octubre, el sector acumuló una caída de 2,8 por ciento interanual.
- La **actividad minera** se contrajo 3,1 por ciento interanual en el mes, por la menor extracción de oro (-8,0 por ciento) y de plata (-39,3 por ciento), que contrarrestaron el incremento en la producción de cobre (30,3 por ciento). En lo que va del año (enero-octubre), el sector acumula una caída de 13,8 por ciento interanual.

### Otros indicadores de actividad económica

- La **actividad manufacturera** disminuyó 5,9 por ciento interanual en octubre como resultado de la menor producción de productos lácteos (-23,4 por ciento). De enero a octubre, el sector presenta una caída de 3,2 por ciento, respecto a similar periodo de año anterior.
- En el **sector construcción**, los despachos de cemento disminuyeron en octubre 16,0 por ciento interanual generado por un efecto estadístico base, dado que en igual mes de 2015 los despachos aumentaron 21,6 por ciento por el dinamismo de la inversión privada y por el gasto extraordinario del sector público en obras de prevención (Cuenca alta del valle Jequetepeque) con la finalidad de mitigar los impactos del Fenómeno de El Niño. En el periodo enero-octubre, los despachos aumentaron 2,5 por ciento.
- En el departamento de Cajamarca, las **exportaciones** realizadas por distintos puntos de embarque del país sumaron US\$ 195 millones en octubre, menores en 12,7 por ciento respecto a similar mes de 2015. Las tradicionales y no tradicionales cayeron 12,7 por ciento y 17,8 por ciento, respectivamente.
- El saldo del **crédito directo** otorgado por las instituciones financieras en octubre (S/ 3 061 millones) registró un crecimiento interanual de 5,9 por ciento. Lo otorgado en moneda nacional creció 7,9 por ciento; mientras que en moneda extranjera, se contrajo 18,9 por ciento.
- La **inversión pública** del Gobierno General en octubre (S/ 74 millones) disminuyó 54,9 por ciento, en términos reales, principalmente, por la menor inversión ejecutada por el Gobierno Nacional (-84,0 por ciento) y por los gobiernos locales (-23,6 por ciento). En el periodo enero-octubre, la inversión se contrajo en 7,4 por ciento.

**CUADRO N° 01**  
**CAJAMARCA: OTROS INDICADORES DE ACTIVIDAD ECONÓMICA**  
 (Variación % respecto a similar mes del año anterior)

	May.16	Jun.16	Jul.16	Ago.16	Set.16	Oct.16
Producción industrial <sup>1/</sup>	↓ -7,5	↓ -16,9	↑ 24,5	↑ 8,1	↓ -15,1	↓ -5,9
Despacho de cemento <sup>1/</sup>	↑ 16,6	↓ -1,0	↑ 5,5	↓ -3,4	↓ -17,2	↓ -16,0
Empleo formal urbano <sup>2/</sup>	↓ -2,9	↓ -4,5	↓ -4,9	↓ -7,1	↓ -4,1	→ 0,0
Exportaciones	↓ -30,2	↑ 26,4	↓ -19,1	↑ 3,0	↓ -18,9	↓ -12,7
Crédito total	↑ 7,6	↑ 7,9	↑ 7,3	↑ 5,8	↑ 6,3	↑ 5,9
Inversión pública <sup>1/</sup>	↓ -13,9	↑ 27,5	↓ -18,4	↑ 38,2	↓ -6,6	↓ -54,9

1/ En términos reales.

2/ En empresas de 10 y más trabajadores localizadas en la ciudad de Cajamarca.

Fuentes: BCRP - Sucursal Trujillo, SUNAT, MTPE y MEF.

## I. ACTIVIDAD PRODUCTIVA

### 1. Actividad primaria

#### 1.1 Sector agropecuario

- La actividad agropecuaria creció 4,1 por ciento interanual en octubre, por la mayor producción agrícola (10,7 por ciento), atenuada por la caída en la producción pecuaria (-3,6 por ciento). En el periodo enero-octubre, la actividad agropecuaria acumuló una caída de 2,8 por ciento interanual.
- La expansión del subsector agrícola obedece, tanto a la mayor producción de cultivos orientados al mercado externo y agroindustria (21,1 por ciento), como los orientados al mercado interno (9,7 por ciento), en el primer grupo los productos que favorecieron este incremento son: café (14,9 por ciento) y maíz amarillo duro (204,0 por ciento) y en el segundo grupo, arroz cáscara (9,4 por ciento), arveja grano seco (26,4 por ciento) y papa (11,6 por ciento); esto debido a las mayores áreas cosechadas y mejores rendimientos en campo.

**CUADRO N° 02**  
**CAJAMARCA: SECTOR AGROPECUARIO <sup>1/</sup>**  
(Miles de toneladas)

Subsectores	Estructura Porcentual 2015 <sup>2/</sup>	Octubre				Enero - Octubre			
		2015	2016	Var.%	Contribución %	2015	2016	Var.%	Contribución %
<b>AGRÍCOLA</b>	<b>60,5</b>			<b>10,7</b>	<b>5,8</b>			<b>-3,6</b>	<b>-2,2</b>
Orientada al mercado externo y agroindustria <sup>2/</sup>	16,4			21,1	1,0			2,2	0,4
Café	13,8	1,2	1,3	14,9	0,7	46,1	47,2	2,5	0,4
Maíz amarillo duro	2,6	0,3	0,9	204,0	0,3	56,8	57,1	0,4	0,0
Orientada al mercado interno <sup>2/</sup>	44,1			9,7	4,8			-5,9	-2,6
Arroz cáscara	10,2	36,3	39,7	9,4	2,3	174,2	158,3	-9,1	-0,9
Papa	9,5	20,6	23,0	11,6	0,9	281,1	268,6	-4,4	-0,4
Maíz amiláceo	2,4	0,0	0,0	-100,0	0,0	31,4	28,3	-9,8	-0,3
Trigo	1,5	0,6	1,0	71,9	0,3	30,1	27,7	-8,0	-0,1
Frijol grano seco	1,9	0,1	0,4	195,8	0,4	14,7	14,5	-1,2	0,0
Yuca	1,4	7,4	6,5	-11,4	-0,2	53,5	49,8	-6,8	-0,1
Alfalfa	1,3	14,4	12,6	-12,1	-0,2	154,3	146,7	-4,9	-0,1
Arveja grano seco	1,4	4,4	5,5	26,4	1,4	12,7	12,5	-1,4	0,0
Arveja grano verde	1,0	0,2	0,1	-69,6	-0,1	19,6	18,6	-5,1	-0,1
Maíz choclo	1,0	0,0	0,0	-	-	28,1	23,9	-15,2	-0,2
<b>PECUARIO</b>	<b>39,5</b>			<b>-3,6</b>	<b>-1,6</b>			<b>-1,5</b>	<b>-0,5</b>
Carne de vacuno <sup>3/</sup>	16,8	2,7	2,5	-9,1	-1,8	26,0	23,6	-9,4	-1,5
Leche	17,9	30,5	30,8	0,7	0,2	283,6	297,8	5,0	0,8
Carne de porcino <sup>3/</sup>	1,8	0,5	0,5	3,8	0,1	5,1	5,4	6,1	0,1
Carne de ovino <sup>3/</sup>	1,2	0,1	0,1	-5,3	-0,1	1,3	1,2	-5,0	-0,1
<b>SECTOR AGROPECUARIO</b>	<b>100,0</b>			<b>4,1</b>	<b>4,1</b>			<b>-2,8</b>	<b>-2,8</b>

Nota: Debido al redondeo de los datos parciales, los totales pueden diferir de la suma de las partes.

1/ Cifras preliminares.

2/ A precios de 2007.

3/ Peso neto.

Fuente: Ministerio de Agricultura y Riego.

Elaboración: BCRP, Sucursal Trujillo. Departamento de Estudios Económicos.

- En octubre, la actividad pecuaria disminuyó 3,6 por ciento interanual. Los productos que contribuyeron a su caída fueron: carne de vacuno y carne de ovino, al caer su producción en 9,1 por ciento y 5,3 por ciento, respectivamente.
- En cuanto al avance de las siembras, la campaña agrícola 2016-2017, tienen instaladas 57,8 mil hectáreas, área mayor en 13,3 por ciento respecto a igual periodo de la anterior campaña. Entre los cultivos que registraron las mayores superficies sembradas, en términos absolutos, son: maíz amiláceo (6 807 has.), frijol grano seco (2 640 has.) y papa (726 has.), principalmente.

**CUADRO N° 03**  
**CAJAMARCA: SUPERFICIE SEMBRADA <sup>1/</sup>**  
(Hectáreas)

	Campaña agrícola <sup>2/</sup>		Variación	
	2015/2016	2016/2017	Absoluta	Porcentual
<b>CULTIVOS TRANSITORIOS</b>	<b>50 987</b>	<b>57 788</b>	<b>6 801</b>	<b>13,3</b>
Arroz	4 002	1 975	-2 028	-50,7
Cebada	168	289	121	72,0
Frijol grano seco	5 496	8 135	2 640	48,0
Maíz amarillo duro	2 796	3 183	387	13,8
Maíz amiláceo	16 641	23 448	6 807	40,9
Papa	8 054	8 779	726	9,0
Trigo	526	664	138	26,2
Otros	13 305	11 315	-1 990	-15,0
<b>CULTIVOS PERMANENTES</b>	<b>8</b>	<b>0</b>	<b>- 8</b>	<b>-100,0</b>
Café	8	0	- 8	-100,0
<b>Total</b>	<b>50 995</b>	<b>57 788</b>	<b>6 793</b>	<b>13,3</b>

<sup>1/</sup> Cifras preliminares.

<sup>2/</sup> De agosto a octubre

Fuente: Gerencia Regional de Agricultura- Cajamarca.

Elaboración: BCRP, Sucursal Trujillo. Departamento de Estudios Económicos.

## 1.2 Sector minería

- La actividad minera se contrajo 3,1 por ciento interanual en octubre, principalmente por la menor extracción de oro (-8,0 por ciento), que obedece a una caída en la producción de las empresas: Minera Yanacocha S.R.L. (-14,7 por ciento) y Compañía Minera Coimolache S.A. (-31,1 por ciento).
- En cuanto a la caída en la producción de plata (-39,3), se sustenta básicamente, en la menor extracción realizada por las empresas Compañía Minera Coimolache S.A. (-58,7 por ciento) y Minera La Zanja S.R.L. (-17,5 por ciento). En el caso del cobre, la mayor producción radica en un incremento en la extracción de dicho mineral por la empresa Gold Fields La Cima S.A. (32,4 por ciento). Cabe resaltar que esta empresa minera concentra el 99,9 por ciento de la producción de cobre en el departamento en lo que va del año.

**CUADRO N° 04**  
**SECTOR MINERÍA <sup>1/</sup>**  
(Variación % real respecto a similar periodo del año anterior)

	Estructura Porcentual 2015 <sup>2/</sup>	Octubre			Enero - Octubre		
		2016	Var. %	Contribución %	2016	Var. %	Contribución %
Oro (Onzas troy)	82,6	103 307	-8,0	-6,7	960 650	-16,2	-13,4
Cobre (TMF)	15,4	3 104	30,3	4,4	26 206	0,6	0,1
Plata (Onzas troy)	2,0	95 356	-39,3	-0,8	1 115 534	-21,8	-0,4
<b>SECTOR MINERÍA <sup>2/</sup></b>	<b>100,0</b>		<b>-3,1</b>	<b>-3,1</b>		<b>-13,8</b>	<b>-13,8</b>

<sup>1/</sup> Cifras preliminares.

<sup>2/</sup> A precios de 2007.

Fuente: Ministerio de Energía y Minas.

Elaboración: BCRP, Sucursal Trujillo. Departamento de Estudios Económicos.

- La producción minera acumuló una caída de 13,8 por ciento en el periodo enero-octubre, debido principalmente a la menor producción de oro (-16,2 por ciento), seguido por plata (-21,8 por ciento). En tanto, el cobre, tuvo un leve crecimiento de 0,1 por ciento. La caída en la producción de oro se sustenta en la menor extracción de la empresa Minera Yanacocha S.R.L (-28,5 por ciento), que contribuyó con 19,3 puntos porcentuales a la caída acumulada de la producción de dicho mineral.

**GRÁFICO N° 01**  
**CRECIMIENTO DE LA PRODUCCIÓN MINERA**  
(Variación % real respecto a similar mes del año anterior)

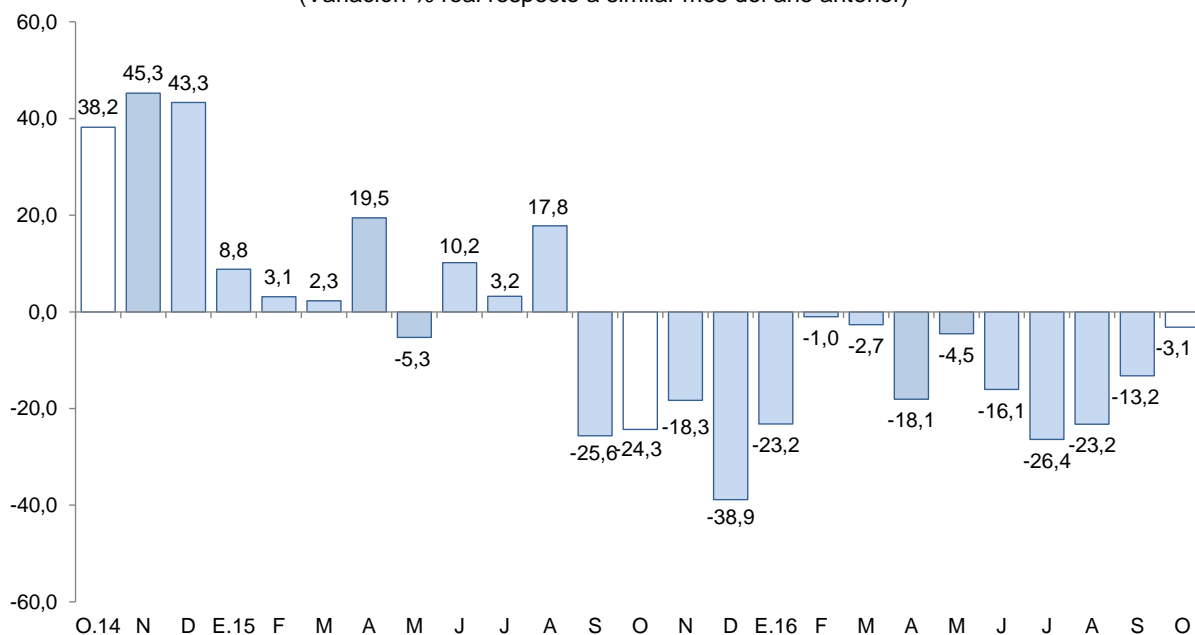

Fuente: MINEM.  
Elaboración: BCRP, Sucursal Trujillo, Departamento de Estudios Económicos.

- El **precio promedio del oro** en noviembre fue de US\$/oz.tr. 1 236,0 y de esta manera registró una disminución de 2,4 por ciento respecto a octubre (US\$/oz.tr. 1 266,6). Este comportamiento se sustentó en la caída de la demanda global de oro en el tercer trimestre y en la apreciación del dólar frente al euro.

**GRÁFICO N° 02**  
**COTIZACIÓN INTERNACIONAL DE ORO**  
(London Metal Exchange - US\$/oz.tr.)

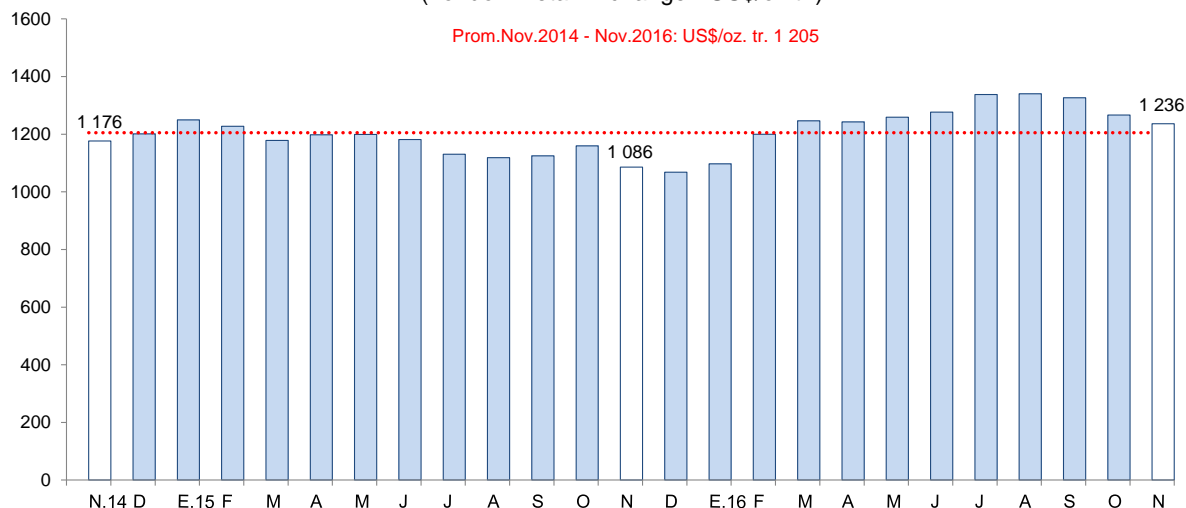

Fuente: Bloomberg.

## 2. Otros indicadores sectoriales

### 2.1 Sector manufactura

- La **actividad manufacturera**, por segundo mes consecutivo, registró un desempeño negativo. En octubre cayó 5,9 por ciento interanual, básicamente, por los bajos niveles de producción en la industria de productos lácteos (-23,4 por ciento), ante la menor disponibilidad de insumos locales,

particularmente, leche fresca. Las otras ramas industriales, por el contrario, mostraron un mejor desempeño: industria de molinería de arroz pilado (9,4 por ciento), química básica (6,0 por ciento) y la industria de bebidas no alcohólicas (4,3 por ciento).

- Entre enero y octubre, la manufactura acumuló una tasa de crecimiento negativa de 3,2 por ciento interanual, sustentada en la menor producción de arroz pilado (-9,1 por ciento) y bebidas no alcohólicas (-5,8 por ciento).

**CUADRO N° 05**  
**CAJAMARCA: SECTOR MANUFACTURA <sup>1/</sup>**  
(Variación % real respecto a similar periodo del año anterior)

Ramas de actividad	Estructura porcentual 2015 <sup>2/</sup>	Octubre		Enero - Octubre	
		Var.%	Contribución <sup>3/</sup>	Var.%	Contribución <sup>3/</sup>
<b>Productos Lácteos</b>	<b>61,1</b>	<b>-23,4</b>	<b>-10,9</b>	<b>0,4</b>	<b>0,2</b>
Queso	47,2	-17,6	-6,0	0,4	0,2
Mantequilla	0,4	-23,7	-0,1	-32,9	-0,1
Yogurt	1,7	-44,4	-0,5	-25,5	-0,4
Manjarblanco	11,8	-39,7	-4,3	5,1	0,6
<b>Productos de Molinería</b>	<b>36,2</b>	<b>9,4</b>	<b>4,9</b>	<b>-9,1</b>	<b>-3,3</b>
Arroz pilado	36,2	9,4	4,9	-9,1	-3,3
<b>Bebidas no Alcohólicas</b>	<b>2,5</b>	<b>4,3</b>	<b>0,1</b>	<b>-5,8</b>	<b>-0,1</b>
Agua embotellada	2,5	4,3	0,1	-5,8	-0,1
<b>Sustancias Químicas Básicas</b>	<b>0,2</b>	<b>6,0</b>	<b>0,0</b>	<b>23,7</b>	<b>0,0</b>
Oxígeno	0,2	6,0	0,0	23,7	0,0
<b>SECTOR MANUFACTURA</b>	<b>100,0</b>	<b>-5,9</b>	<b>-5,9</b>	<b>-3,2</b>	<b>-3,2</b>

1/ Cifras preliminares.

2/ A precios de 1994.

3/ En puntos porcentuales.

Fuente: Ministerio de Agricultura y Riego y empresas industriales.

Elaboración: BCRP, Sucursal Trujillo. Departamento de Estudios Económicos.

**GRÁFICO N° 03**  
**CAJAMARCA: EVOLUCIÓN DE LA PRODUCCIÓN MANUFACTURERA**  
(Variación % real respecto a similar mes del año anterior)

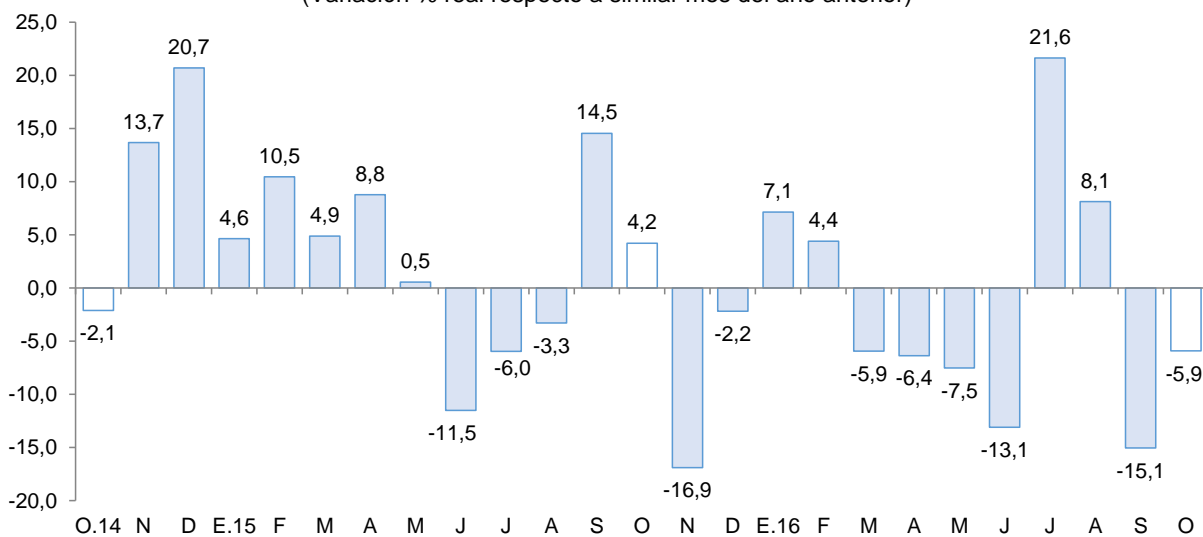

Fuente: Ministerio de Agricultura y Riego y empresas industriales



## 2.2 Sector construcción

- Los **despachos de cemento** disminuyeron 16,0 por ciento en octubre, debido a un efecto base, puesto que en igual mes de 2015, aumentaron 21,6 por ciento por la ejecución de diversas obras del sector privado, particularmente proyectos inmobiliarios; además por el gasto extraordinario del sector público en obras de prevención (Cuenca alta del valle Jequetepeque) con la finalidad de mitigar los impactos del Fenómeno de El Niño.
- Sin embargo, en el transcurso de enero a octubre, los despachos de cemento presentan un aumento de 2,5 por ciento interanual.

**GRÁFICO N° 04**  
**CAJAMARCA: EVOLUCIÓN DE DESPACHOS DE CEMENTO**  
 (Variación % real respecto a similar mes del año anterior)

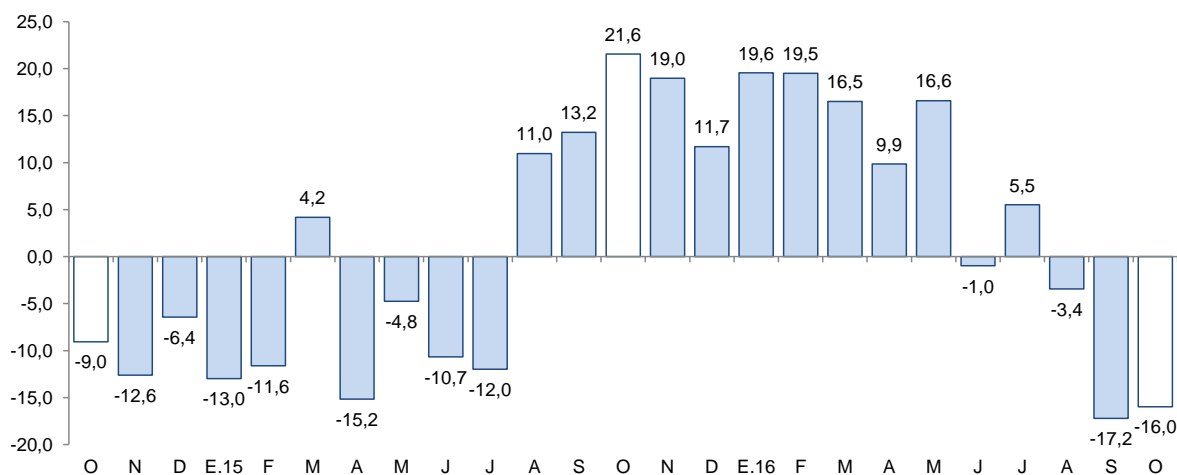

Fuente: Cementos Pacasmayo S.A.A.

## II. ASPECTOS LABORALES

### 1. Empleo

- El **empleo en la ciudad de Cajamarca** en empresas privadas formales con 10 y más trabajadores no registró variación en términos interanuales. El resultado obedece a la caída de los sectores: industria manufacturera (-14,2 por ciento), comercio (-1,8 por ciento) y extractivo (-0,3 por ciento); no obstante, esta caída fue atenuada por el crecimiento de los sectores transporte, almacenamiento y comunicaciones (7,5 por ciento) y servicios (1,7 por ciento).
- En lo que va del año (enero-octubre), el empleo acumuló una caída de 3,0 por ciento interanual. El resultado responde a la disminución de los sectores: industria manufacturera (-11,7 por ciento), extractivo (-9,7 por ciento) y comercio (-4,0 por ciento); mientras que tanto servicios como transporte, almacenamiento y comunicaciones, mostraron un crecimiento de 1,2 por ciento y 0,9 por ciento, respectivamente.

**CUADRO N° 06**  
**CIUDAD DE CAJAMARCA: ÍNDICE MENSUAL DE EMPLEO EN EMPRESAS PRIVADAS FORMALES**  
**DE 10 Y MÁS TRABAJADORES POR RAMA DE ACTIVIDAD ECONÓMICA <sup>1/</sup>**  
 (Octubre 2010=100)

	Octubre			Enero - Octubre		
	2015	2016	Var. %	2015	2016	Var. %
Extractiva <sup>2/</sup>	58,6	58,4	-0,3	61,1	55,1	-9,7
Industria manufacturera	52,9	45,4	-14,2	55,5	49,0	-11,7
Comercio	119,9	117,8	-1,8	124,0	119,1	-4,0
Transp., almac., y comun.	104,1	111,9	7,5	105,5	106,5	0,9
Servicios <sup>3/</sup>	103,8	105,5	1,7	97,1	98,3	1,2
<b>Total</b>	<b>85,7</b>	<b>85,7</b>	<b>0,0</b>	<b>84,8</b>	<b>82,2</b>	<b>-3,0</b>

**Nota:** La información corresponde al primer día de cada mes.

<sup>1/</sup> Cifras preliminares.

<sup>2/</sup> Conformada por las subramas agricultura, pesca y minería.

<sup>3/</sup> Conformada por las subramas servicios prestados a empresas, restaurantes y hoteles, establecimientos financieros, enseñanza, servicios sociales y comunales; y electricidad, gas y agua.

Fuente: MTPE – Encuesta Nacional de Variación Mensual del Empleo (ENVME).

Elaboración: BCRP, Sucursal Trujillo. Departamento de Estudios Económicos.

**GRÁFICO N° 05**  
**CIUDAD DE CAJAMARCA: EVOLUCIÓN DEL EMPLEO FORMAL URBANO EN EMPRESAS DE 10 Y MÁS**  
**TRABAJADORES**  
 (Variación % respecto a similar mes del año anterior)

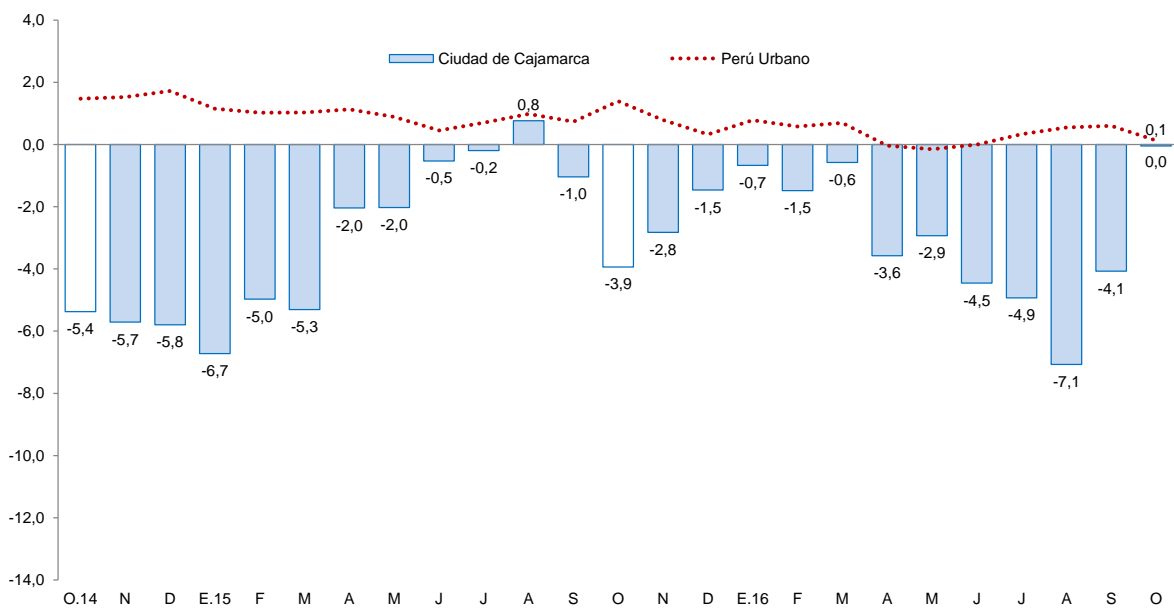

Fuente: MTPE.

### III. SECTOR EXTERNO

#### 1. Exportaciones

- En el departamento de Cajamarca, las exportaciones realizadas por distintos puntos de embarque del país sumaron US\$ 195 millones en octubre, registrando una caída de 12,7 por ciento interanual. Las tradicionales y no tradicionales disminuyeron 12,7 por ciento y 17,8 por ciento, respectivamente. En tanto, en lo que va del presente año, las exportaciones acumularon un monto de US\$1 848 millones, 10,2 por ciento menos de lo exportado en igual periodo del año previo.
- En las exportaciones tradicionales (US\$ 193 millones), que representaron el 98,9 por ciento del total exportado en el mes, disminuyeron las ventas de productos mineros en 18,3 por ciento,



mientras que los productos agrícolas aumentaron 31,0 por ciento. En el primer grupo el resultado se explicó, básicamente, por las menores exportaciones de oro (-20,4 por ciento), cuyo volumen embarcado cayó 27,2 por ciento. En el segundo grupo, por mayores ventas de café (31,0 por ciento), con un volumen embarcado superior en 47,9 por ciento, el cual atenuó la caída del rubro tradicional.

- Las menores exportaciones no tradicionales son explicadas por el cacao crudo, cuyas ventas cayeron 84,3 con respecto al valor total exportado a similar mes del año previo.
- El destino de las exportaciones acumuladas de enero a octubre, en términos de valores, se concentró en tres países, que adquieren en conjunto el 74,0 por ciento del total. Los principales mercados de destino lo conforman Bolivia (32,7 por ciento), seguido de Suiza (28,6 por ciento) y Estados Unidos (12,7 por ciento). En los tres países destaca el oro como principal producto exportado.

**CUADRO Nº 07**  
**CAJAMARCA: EXPORTACIONES POR GRUPO DE PRODUCTOS <sup>1/</sup>**  
(Valor FOB en millones de US\$)

TIPO	Octubre			Enero - Octubre		
	2015	2016	Var. %	2015	2016	Var. %
<b>Productos Tradicionales</b>	<b>221</b>	<b>193</b>	<b>-12,7</b>	<b>2 042</b>	<b>1 839</b>	<b>-9,9</b>
Agrícolas	25	33	31,0	88	164	87,5
Mineros	196	160	-18,3	1 954	1 674	-14,3
<b>Productos No Tradicionales</b>	<b>2</b>	<b>2</b>	<b>-17,8</b>	<b>16</b>	<b>10</b>	<b>-39,1</b>
Agropecuarios	1	0	-85,1	7	6	-15,3
Químicos	0	0	-100,0	0	0	-76,2
Productos mineros no metálicos	1	2	55,1	4	4	-9,2
Otros	0	0	-	5	0	-98,9
<b>TOTAL 2/</b>	<b>224</b>	<b>195</b>	<b>-12,7</b>	<b>2 058</b>	<b>1 848</b>	<b>-10,2</b>

<sup>1/</sup> Cifras preliminares.

<sup>2/</sup> Debido al redondeo de los datos parciales, los totales pueden diferir de la suma de las partes.

Fuente: SUNAT.

Elaboración: BCRP. Sucursal Trujillo. Departamento de Estudios Económicos.

## IV. CRÉDITOS Y DEPÓSITOS <sup>2/</sup>

### 1. Créditos

- El saldo del **crédito** en Cajamarca (S/. 3 061 millones) registró un aumento interanual de 5,9 por ciento, por debajo del crecimiento registrado en similar mes del año anterior (10,2 por ciento).

<sup>2/</sup> En este informe los saldos en moneda extranjera se valúan al tipo de cambio constante de diciembre de 2015 (S/ 3,41 por dólar), a fin de aislar el efecto de la valuación cambiaria sobre los saldos en moneda extranjera.

**CUADRO N° 08**  
**CAJAMARCA: CRÉDITO**  
(Saldos en millones de soles)

Instituciones	Octubre			
	2015	2016	Estructura %	Var. %
<b>Banco de la Nación <sup>1/</sup></b>	<b>144</b>	<b>155</b>	<b>5,1</b>	<b>7,9</b>
<b>Agrobanco <sup>2/</sup></b>	<b>59</b>	<b>59</b>	<b>1,9</b>	<b>-0,7</b>
<b>Banca Múltiple</b>	<b>1 900</b>	<b>1 957</b>	<b>63,9</b>	<b>3,0</b>
<b>Instituciones No Bancarias</b>	<b>789</b>	<b>889</b>	<b>29,1</b>	<b>12,8</b>
Cajas Municipales	511	589	19,2	15,4
Cajas Rurales	58	18	0,6	-68,0
Edpymes	17	11	0,4	-36,7
Empresas Financieras	203	271	8,8	33,3
<b>TOTAL <sup>3/</sup></b>	<b>2 892</b>	<b>3 061</b>	<b>100,0</b>	<b>5,9</b>
En MN	2 675	2 885	94,3	7,9
En ME	217	176	5,7	-18,9

1/ Considera solo los créditos de consumo e hipotecario.

2/ No considera los créditos a las demás empresas del sistema financiero.

3/ Debido al redondeo de los datos parciales, los totales pueden diferir de la suma de las partes.

Fuente: Superintendencia de Banca, Seguros y AFP (SBS).

Elaboración: BCRP, Sucursal Trujillo. Departamento de Estudios Económicos.

- Por **tipo de institución**, el crédito otorgado por la banca múltiple, que cuenta con una participación de 63,9 por ciento en el crédito total, aumentó 3,0 por ciento interanual y lo otorgado por las instituciones no bancarias, 12,8 por ciento. Cabe señalar la caída notoria de las edpymes es producto de un efecto estadístico debido a la fusión por absorción entre la Caja Rural de Ahorro y Crédito Chavín S.A.A. y la Edpyme Raíz S.A. en mayo último, según resolución SBS N° 3006-2016. Este efecto positivo para el saldo de las cajas rurales se vio contrarrestado con la salida de la Caja Rural Cajamarca debido a la absorción de esta por parte de la Financiera Credinka S.A. en julio del presente año, conforme a la resolución SBS N° 4169-2016; lo que explica a su vez, el crecimiento registrado en el crédito de las empresas financieras. En tanto, las colocaciones del Banco de la Nación aumentaron 7,9 por ciento.
- Por **tipo de moneda**, las colocaciones en moneda nacional, las cuales representan el 94,3 por ciento del crédito total, registraron un aumento de 7,9 por ciento interanual, mientras que lo otorgado en moneda extranjera se contrajo en 18,9 por ciento. El coeficiente de dolarización del crédito en octubre fue de 5,7 por ciento, 1,8 puntos porcentuales menos al registrado en similar mes de 2015.

**GRÁFICO N° 06**  
**CAJAMARCA: EVOLUCIÓN DEL CRÉDITO**  
(Variación % respecto a similar mes del año anterior)

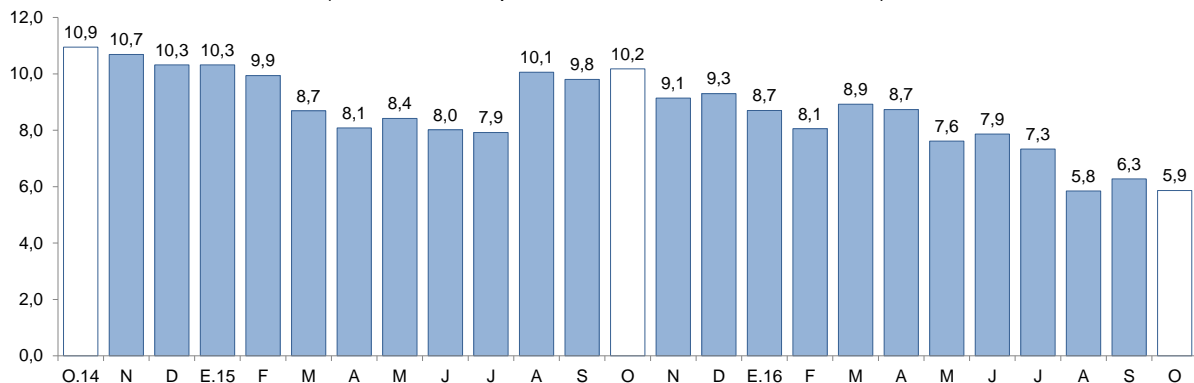

Fuente: Superintendencia de Banca, Seguros y AFP (SBS).

- La **tasa de morosidad** en setiembre fue de 4,6 por ciento y de esta manera registró un aumento de 0,4 puntos porcentuales respecto a similar mes del año anterior. La tasa de morosidad en las instituciones no bancarias (4,9 por ciento) se redujo en 0,2 puntos porcentuales, mientras que en la banca múltiple (4,9 por ciento), aumentó en 0,8 puntos porcentuales. La morosidad en el Banco de la Nación fue de 1,0 por ciento, 0,1 puntos porcentuales menos que el registrado en setiembre de 2015.

**GRÁFICO N° 07**  
**CAJAMARCA: TASA DE MOROSIDAD <sup>1/</sup>**  
(Porcentaje)

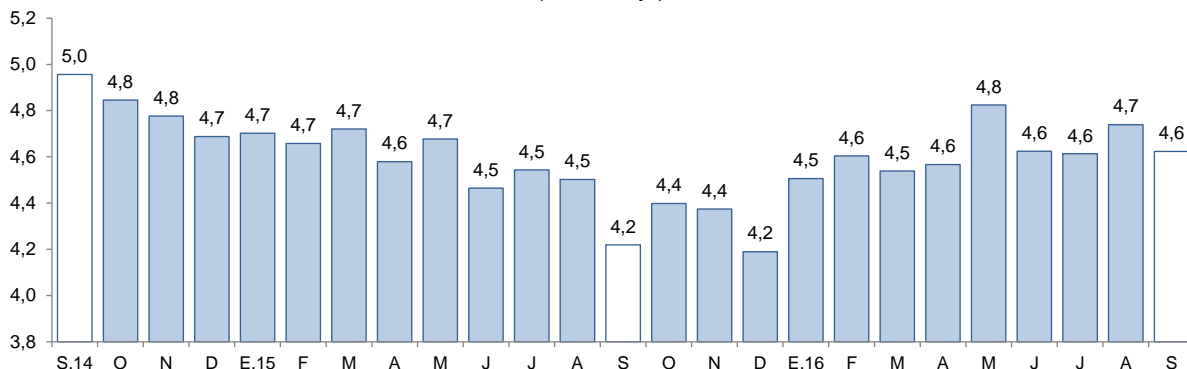

1/ Morosidad = (créditos vencidos + créditos en cobranza judicial) / colocaciones brutas.

Fuente: Superintendencia de Banca, Seguros y AFP (SBS).

## 2. Depósitos

- El saldo de los **depósitos** en las instituciones financieras en Cajamarca a octubre (S/. 2 235 millones) mostró un incremento interanual de 8,3 por ciento, por encima del crecimiento registrado en similar mes del año anterior (7,4 por ciento).
- Por **tipo de institución**, los depósitos en la banca múltiple, que representan el 58,5 por ciento de los depósitos totales, aumentaron en 13,5 por ciento; y en las instituciones no bancarias, 12,8 por ciento. Cabe señalar que el súbito aumento en los depósitos de las empresas financieras y la caída notoria de las cajas rurales, obedece a un efecto estadístico por la absorción de Caja Rural Cajamarca por parte de Financiera Credinka S.A. en julio último, según resolución SBS N° 4169-2016. En tanto, los depósitos en el Banco de la Nación, que cuentan con una participación del 24,4 por ciento en el crédito total, se contrajeron 5,0 por ciento interanual.
- Según la **modalidad de captación**, los depósitos de ahorro aumentaron en 10,3 por ciento, seguido por los depósitos a plazo (9,1 por ciento) y por los depósitos a la vista (5,8 por ciento).
- De acuerdo al **tipo de moneda**, los depósitos en moneda extranjera se incrementaron en 9,7 por ciento; y en moneda nacional, en 7,7 por ciento. El coeficiente de dolarización de los depósitos en el mes fue de 27,4 por ciento, 0,4 puntos porcentuales más que el registrado en octubre de 2015.

**CUADRO Nº 09**  
**CAJAMARCA: DEPÓSITOS**  
(Saldos en millones de soles)

Instituciones	Octubre			
	2015	2016	Estructura %	Var. %
<b>Banco de la Nación</b>	<b>573</b>	<b>545</b>	<b>24,4</b>	<b>-5,0</b>
<b>Banca Múltiple</b>	<b>1 151</b>	<b>1 307</b>	<b>58,5</b>	<b>13,5</b>
<b>Instituciones No Bancarias</b>	<b>340</b>	<b>384</b>	<b>17,2</b>	<b>12,8</b>
Cajas Municipales	268	310	13,9	15,9
Cajas Rurales	59	4	0,2	-93,7
Empresas Financieras	13	70	3,1	424,1
<b>TOTAL <sup>1/</sup></b>	<b>2 064</b>	<b>2 235</b>	<b>100,0</b>	<b>8,3</b>
Depósitos a la vista	802	848	37,9	5,8
Depósitos de ahorro	756	834	37,3	10,3
Depósitos a plazo	507	553	24,8	9,1
En MN	1 507	1 623	72,6	7,7
En ME	558	612	27,4	9,7

<sup>1/</sup> Debido al redondeo de los datos parciales, los totales pueden diferir de la suma de las partes.  
Fuente: Superintendencia de Banca, Seguros y AFP (SBS).  
Elaboración: BCRP, Sucursal Trujillo. Departamento de Estudios Económicos.

**GRÁFICO Nº 08**  
**CAJAMARCA: EVOLUCIÓN DE LOS DEPÓSITOS**  
(Variación % respecto a similar mes del año anterior)

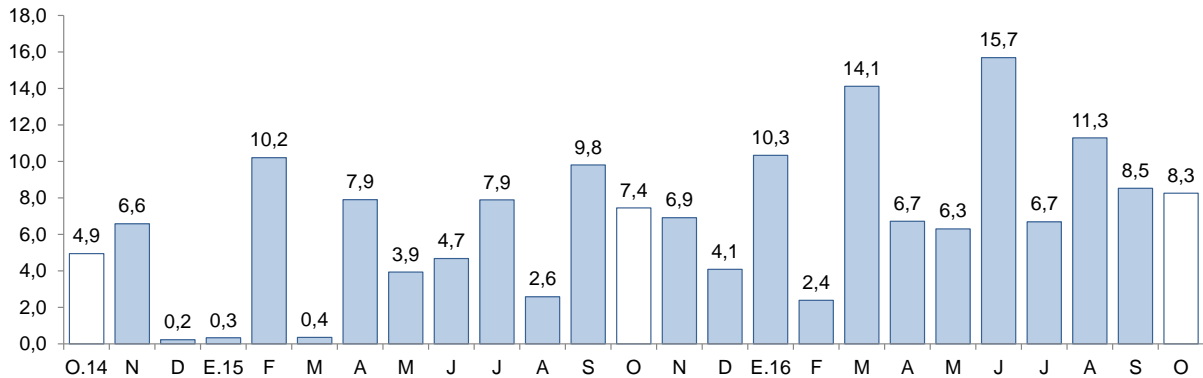

Fuente: Superintendencia de Banca, Seguros y AFP (SBS).

## V. EJECUCIÓN DEL PRESUPUESTO DE GASTOS DEL GOBIERNO GENERAL

### 1. Ejecución del Presupuesto de Gastos Corrientes del Gobierno General

- La ejecución presupuestal del gasto corriente no financiero, neto de transferencias intergubernamentales, en octubre (S/ 240 millones) registró un incremento interanual de 11,6 por ciento, impulsado por el mayor gasto del Gobierno Regional (29,3 por ciento).
- El gasto corriente no financiero entre enero y octubre (S/ 2 087 millones) acumuló un expansión de 5,8 por ciento, en términos reales, respecto a lo gastado en similar período de 2015. Este resultado reflejó los mayores gastos del Gobierno Nacional (22,0 por ciento) y del Gobierno Regional (3,5 por ciento), que fueron atenuados por la caída registrada en los gastos de los gobiernos locales (-12,8 por ciento).

**CUADRO Nº 10**  
**CAJAMARCA: EJECUCIÓN DEL PRESUPUESTO DE GASTOS CORRIENTES** <sup>1/2/</sup>  
 (En millones de soles)

Niveles de gobierno	Octubre			Enero - Octubre		
	2015	2016	Var. % real	2015	2016	Var. % real
Gobierno Nacional	83	86	-0,1	610	771	22,0
Gobierno Regional	82	109	29,3	875	938	3,5
Gobiernos locales	43	44	0,2	418	378	-12,8
<b>Total</b>	<b>208</b>	<b>240</b>	<b>11,6</b>	<b>1 902</b>	<b>2 087</b>	<b>5,8</b>

1/ Información actualizada al 31 de octubre de 2016.

2/ Comprende el total de gasto corriente.

Fuente: Ministerio de Economía y Finanzas (MEF).

Elaboración: BCRP, Sucursal Trujillo. Departamento de Estudios Económicos.

## 2. Ejecución del Presupuesto de Inversiones del Gobierno General

- La inversión correspondiente al Gobierno General en Cajamarca registrada en octubre (S/ 74 millones) cayó 54,9 por ciento interanual, en términos reales. Este resultado obedece, principalmente, a una menor inversión ejecutada por el Gobierno Nacional (-84,0 por ciento) y los gobiernos locales (-23,6 por ciento).

**CUADRO Nº 11**  
**CAJAMARCA: EJECUCIÓN DEL PRESUPUESTO DE INVERSIONES** <sup>1/2/</sup>  
 (En millones de soles)

Niveles de gobierno	Octubre			Enero - Octubre		
	2015	2016	Var. % real	2015	2016	Var. % real
Gobierno Nacional	85	14	-84,0	441	286	-37,4
Gobierno Regional	15	14	-9,7	101	115	9,7
Gobiernos locales	58	46	-23,6	403	506	21,1
<b>Total</b>	<b>158</b>	<b>74</b>	<b>-54,9</b>	<b>945</b>	<b>907</b>	<b>-7,4</b>

1/ Información actualizada al 31 de octubre de 2016.

2/ Adquisición de activos no financieros.

Fuente: Ministerio de Economía y Finanzas (MEF).

Elaboración: BCRP, Sucursal Trujillo. Departamento de Estudios Económicos.

- La inversión pública acumuló un monto de S/ 907 millones entre enero y octubre, menor en 7,4 por ciento interanual, en términos reales. Por nivel de gobierno, las inversiones de los gobiernos locales y del Gobierno Regional mostraron tasas de crecimiento de 21,1 por ciento y 9,7 por ciento, respectivamente; en tanto, el Gobierno Nacional registra una caída acumulada de 37,4 por ciento.
- En cuanto al **avance de la inversión pública**, lo ejecutado a octubre representa el 43,3 por ciento del Presupuesto Institucional Modificado, 6,6 puntos porcentuales menos de lo ejecutado en el mismo periodo de 2015. El Gobierno Nacional registra un avance de 44,7 por ciento, seguido por los Gobiernos Locales (43,4 por ciento) y por el Gobierno Regional (40,1 por ciento).

**GRÁFICO N° 09**  
**CAJAMARCA: EVOLUCIÓN DE LA EJECUCIÓN DEL PRESUPUESTO DE INVERSIONES**  
 (Variación % real)

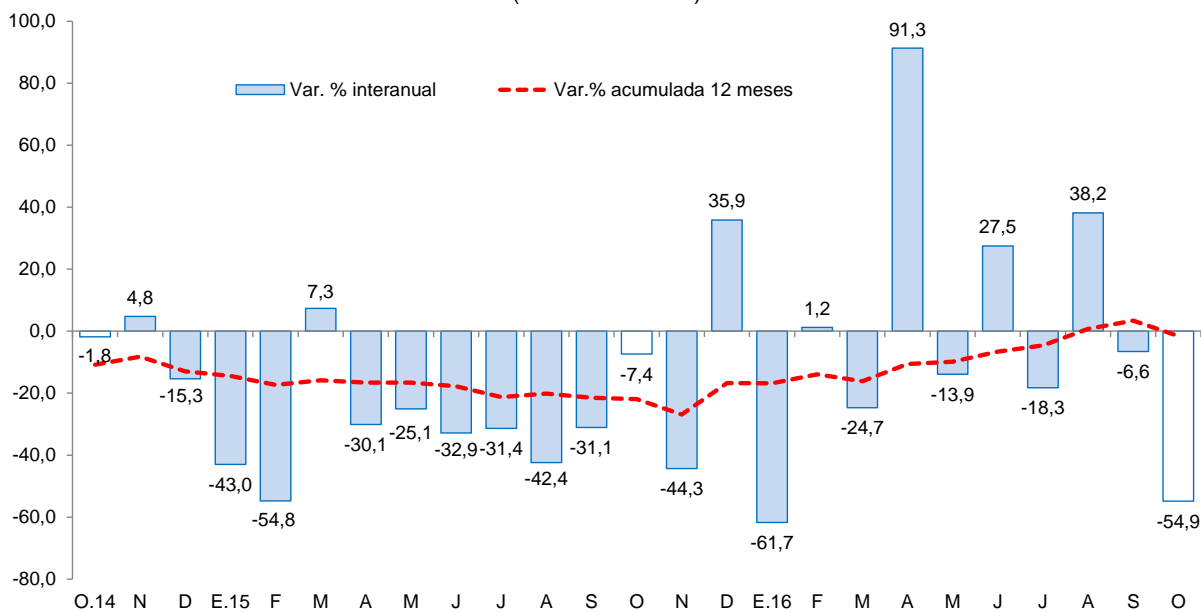

Fuente: Ministerio de Economía y Finanzas (MEF).

- Los principales proyectos ejecutados por los tres niveles de gobierno en el mes fueron:

**Gobierno Nacional**

- Fortalecimiento del desarrollo local en áreas de la sierra y selva alta del Perú (S/ 2,1 millones).
- Sistema eléctrico rural Cajamarca Baños del Inca II etapa (S/ 1,3 millones).
- Construcción del puente Chacanto y accesos (S/ 0,8 millones).

**Gobierno Regional**

- Instalación del servicio educativo escolarizado nivel inicial en las localidades de Viluco, Pabellón, El Puquio, Nuevo Porvenir, Los Alisos y Colpa de la provincia de Cutervo (S/ 1,7 millones).
- Mejoramiento carretera CA-103: EM. PE-06B (Santa Cruz de Succhubamba) – Romero Circa – La Laguna – Tongod – Catilluc – EMP. PE-06C (El Empalme) (S/ 1,6 millones).
- Construcción e implementación del hospital II-1 de Cajabamba (S/ 1,6 millones).

**Gobiernos locales**

- Mejoramiento del servicio de transitabilidad de la carretera tramo Cruce Chirinos – Chirinos del distrito de Chirinos, provincia de San Ignacio (S/ 2,2 millones).
- Mejoramiento del servicio de educación primaria de las instituciones educativas I.E. N° 82412 en el C.P. Jeréz; I.E. N° 821056 C.P. Santa Rosa; I.E. N° 82470 C.P. Vista Alegre; I.E. N° 82958 cas. Túpac Amaru; I.E. N° 82414 del cas. Huangashanga; I.E. N° 82473 C.P. Lagunas – distrito de Huasmin – provincia de Celendín (S/ 2,0 millones).
- Mejoramiento del servicio de agua potable y alcantarillado sanitario del C.P. Huaranguillo – distrito de San José de Lourdes – provincia de San Ignacio (S/ 1,7 millones).





**VI. ANEXOS**



ANEXO 1

CAJAMARCA: PRODUCCIÓN AGROPECUARIA <sup>1/</sup>  
(T.m.)

PRODUCTOS	2015			2016										PRODUCTOS
	OCT	NOV	DIC	ENE	FEB	MAR	ABR	MAY	JUN	JUL	AGO	SET	OCT	
<b>AGRÍCOLA</b>														<b>AGRÍCOLA</b>
Alfalfa	14 371	15 082	14 802	14 327	16 203	15 479	15 883	15 533	14 532	14 567	14 067	13 459	12 627	Alfalfa
Arroz cáscara	36 290	13 230	12 927	5 916	3 285	21 480	16 717	14 273	13 482	17 596	3 729	22 092	39 711	Arroz cáscara
Arveja grano verde	243	58	0	153	1 537	4 121	1 370	1 522	1 530	2 582	3 220	2 471	74	Arveja grano verde
Café	1 164	0	0	0	0	1 855	2 688	5 651	14 054	11 326	7 449	2 867	1 337	Café
Cebada grano	247	114	43	0	9	9	143	324	2 378	2 571	2 684	990	595	Cebada grano
Frijol grano seco	130	258	178	61	132	269	965	3 846	4 877	2 792	872	337	384	Frijol grano seco
Maíz amarillo duro	287	3 940	2 536	4 007	1 552	3 570	7 782	8 761	11 496	10 369	7 869	799	872	Maíz amarillo duro
Maíz amiláceo	15	0	36	4	12	48	1 309	8 769	12 423	4 844	711	204	0	Maíz amiláceo
Maíz choclo	0	0	42	355	5 272	8 934	4 061	3 282	1 742	209	0	0	0	Maíz choclo
Papa	20 581	29 400	25 200	22 108	36 582	36 361	48 645	28 928	22 099	15 399	16 231	19 303	22 962	Papa
Trigo	588	7	0	0	29	184	329	854	2 735	8 125	10 598	3 792	1 010	Trigo
Yuca	7 355	6 083	7 577	6 372	6 419	6 295	5 104	4 539	3 439	2 925	4 008	4 192	6 513	Yuca
<b>Otros agrícolas</b>														<b>Otros agrícolas</b>
Ajo	335	249	122	40	48	387	590	531	544	358	337	187	358	Ajo
Arveja grano seco	4 353	2 309	177	0	10	12	87	208	178	951	3 186	2 392	5 502	Arveja grano seco
Cacao	47	73	76	113	121	72	124	101	100	68	49	67	41	Cacao
Camote	508	296	146	64	22	90	1 048	1 236	1 044	1 106	1 230	882	484	Camote
Haba grano seco	6	0	0	0	0	11	312	1 353	1 276	626	119	21	33	Haba grano seco
Mango	7	52	127	5 836	3 888	138	17	4	0	6	3	0	7	Mango
Oca	12	0	0	0	0	155	937	1 556	1 651	1 070	540	159	11	Oca
Olluco	141	15	28	0	40	2 046	3 092	4 378	4 534	2 283	1 148	411	72	Olluco
Palta	369	668	401	637	532	582	509	495	312	276	220	193	191	Palta
Plátano	2 779	3 092	3 360	3 223	3 267	3 353	3 413	3 334	3 362	2 989	2 845	1 851	2 827	Plátano
Zapallo	0	0	0	0	1 248	2 270	5 712	3 508	1 606	812	176	153	0	Zapallo
<b>PECUARIO</b>														<b>PECUARIO</b>
Carne de ave <sup>2/</sup>	350	306	323	293	260	226	278	247	289	328	367	307	330	Carne de ave <sup>2/</sup>
Carne de ovino <sup>2/</sup>	127	129	151	121	123	116	113	119	119	117	141	124	120	Carne de ovino <sup>2/</sup>
Carne de porcino <sup>2/</sup>	475	516	601	522	577	526	571	565	542	513	518	535	493	Carne de porcino <sup>2/</sup>
Carne de vacuno <sup>2/</sup>	2 741	2 736	2 733	2 470	2 338	2 342	2 213	2 344	2 210	2 417	2 329	2 438	2 492	Carne de vacuno <sup>2/</sup>
Huevo	210	211	197	211	214	218	228	242	239	250	229	241	240	Huevo
Leche	30 530	31 098	30 350	28 701	29 608	29 313	30 649	30 798	30 078	30 091	29 124	28 701	30 756	Leche

1 / Cifras preliminares.

2/ Peso neto.

Fuente: MINAGRI.

Elaboración: BCRP. Sucursal Trujillo. Departamento de Estudios Económicos.



ANEXO 2

CAJAMARCA: PRODUCCIÓN MINERA <sup>1/</sup>

PRODUCTOS	2015			2016										PRODUCTOS	
	OCT	NOV	DIC	ENE	FEB	MAR	ABR	MAY	JUN	JUL	AGO	SET	OCT		
<b>MINERÍA METÁLICA</b>															<b>MINERÍA METÁLICA</b>
Oro (Onzas troy)	112 332	113 511	83 466	94 447	109 082	100 794	90 182	91 493	99 932	84 884	99 569	86 960	103 307	Oro (Onzas troy)	
Cobre (TMF)	2 383	2 403	2 245	2 165	2 801	2 398	2 526	2 539	2 895	2 520	2 820	2 438	3 104	Cobre (TMF)	
Plata (Onzas troy)	157 004	201 313	145 409	141 838	119 878	138 090	116 200	108 257	98 360	105 174	98 254	94 127	95 356	Plata (Onzas troy)	

1/ Cifras preliminares.

Fuente: MINEM.

Elaboración: BCRP, Sucursal Trujillo. Departamento de Estudios Económicos.



ANEXO 3

CAJAMARCA: PRODUCCIÓN MANUFACTURERA <sup>1/</sup>  
(Índice 1994 = 100)

PRODUCTOS	2015			2016										PRODUCTOS
	OCT	NOV	DIC	ENE	FEB	MAR	ABR	MAY	JUN	JUL	AGO	SET	OCT	
<b>1520 PRODUCTOS LACTEOS</b>	<b>298</b>	<b>298</b>	<b>244</b>	<b>254</b>	<b>263</b>	<b>259</b>	<b>270</b>	<b>297</b>	<b>259</b>	<b>259</b>	<b>291</b>	<b>263</b>	<b>228</b>	<b>1520 PRODUCTOS LACTEOS</b>
Queso	299	299	242	291	280	275	299	325	273	267	284	262	247	Queso
Mantequilla	45	47	40	39	36	36	36	24	35	29	33	33	34	Mantequilla
Yogurt	742	738	763	729	689	612	555	490	450	447	433	414	412	Yogurt
Manjarblanco	317	317	261	146	224	226	197	241	240	265	351	300	191	Manjarblanco
<b>1531 PRODUCTOS DE MOLINERIA</b>	<b>225</b>	<b>79</b>	<b>84</b>	<b>39</b>	<b>21</b>	<b>140</b>	<b>109</b>	<b>93</b>	<b>88</b>	<b>115</b>	<b>24</b>	<b>144</b>	<b>259</b>	<b>1531 PRODUCTOS DE MOLINERIA</b>
Arroz Pilado	225	79	84	39	21	140	109	93	88	115	24	144	259	Arroz Pilado
<b>1554 BEBIDAS NO ALCOHOLICAS</b>	<b>151</b>	<b>154</b>	<b>145</b>	<b>129</b>	<b>127</b>	<b>141</b>	<b>137</b>	<b>140</b>	<b>149</b>	<b>151</b>	<b>161</b>	<b>154</b>	<b>158</b>	<b>1554 BEBIDAS NO ALCOHOLICAS</b>
Agua Embotellada	151	154	145	129	127	141	137	140	149	151	161	154	158	Agua Embotellada
<b>2411 SUSTANCIAS QUIMICAS BASICAS</b>	<b>105</b>	<b>97</b>	<b>100</b>	<b>100</b>	<b>100</b>	<b>111</b>	<b>100</b>	<b>87</b>	<b>101</b>	<b>103</b>	<b>100</b>	<b>100</b>	<b>111</b>	<b>2411 SUSTANCIAS QUIMICAS BASICAS</b>
Oxígeno	105	97	100	100	100	111	100	87	101	103	100	100	111	Oxígeno
<b>TOTAL</b>	<b>252</b>	<b>170</b>	<b>151</b>	<b>128</b>	<b>122</b>	<b>188</b>	<b>175</b>	<b>177</b>	<b>159</b>	<b>174</b>	<b>136</b>	<b>192</b>	<b>243</b>	<b>TOTAL</b>

<sup>1/</sup> Cifras preliminares.

Fuente: Ministerio de la Producción y Empresas.

Elaboración: BCRP. Sucursal Trujillo. Departamento de Estudios Económicos.



ANEXO 4

CAJAMARCA: PRODUCCIÓN MANUFACTURERA <sup>1/</sup>  
(Variaciones porcentuales)

PRODUCTOS	2015			2016										PRODUCTOS
	OCT	NOV	DIC	ENE	FEB	MAR	ABR	MAY	JUN	JUL	AGO	SET	OCT	
<b>1520 PRODUCTOS LACTEOS</b>	<b>5,0</b>	<b>13,1</b>	<b>-1,0</b>	<b>11,3</b>	<b>6,8</b>	<b>-5,5</b>	<b>10,4</b>	<b>20,7</b>	<b>5,9</b>	<b>-2,0</b>	<b>10,3</b>	<b>-17,6</b>	<b>-23,4</b>	<b>1520 PRODUCTOS LACTEOS</b>
Queso	2,3	14,6	-2,1	8,7	-0,5	-5,6	9,1	31,1	5,0	-0,7	6,2	-21,5	-17,6	Queso
Mantequilla	-19,6	-13,9	-28,7	-25,2	-34,4	-29,4	-29,8	-53,4	-33,8	-39,2	-30,9	-28,4	-23,7	Mantequilla
Yogurt	-11,7	0,1	5,6	57,4	-6,2	-14,9	-17,3	-29,8	-37,7	-40,4	-42,2	-46,5	-44,4	Yogurt
Manjarblanco	18,0	11,1	2,7	25,8	63,0	-2,8	25,6	-4,7	18,4	-0,5	31,9	0,5	-39,7	Manjarblanco
<b>1531 PRODUCTOS DE MOLINERIA</b>	<b>-2,1</b>	<b>-30,3</b>	<b>-5,7</b>	<b>-5,6</b>	<b>-12,2</b>	<b>-6,4</b>	<b>-25,4</b>	<b>-39,3</b>	<b>-37,4</b>	<b>166,4</b>	<b>1,8</b>	<b>-12,2</b>	<b>15,2</b>	<b>1531 PRODUCTOS DE MOLINERIA</b>
Arroz Pilado	-2,1	-30,3	-5,7	-5,6	-12,2	-6,4	-25,4	-39,3	-37,4	166,4	1,8	-12,2	15,2	Arroz Pilado
<b>1554 BEBIDAS NO ALCOHOLICAS</b>	<b>13,6</b>	<b>22,3</b>	<b>10,9</b>	<b>-16,5</b>	<b>-3,3</b>	<b>-10,8</b>	<b>-21,8</b>	<b>-11,9</b>	<b>-0,3</b>	<b>4,0</b>	<b>4,4</b>	<b>-2,6</b>	<b>4,3</b>	<b>1554 BEBIDAS NO ALCOHOLICAS</b>
Agua Embotellada	13,6	22,3	10,9	-16,5	-3,3	-10,8	-21,8	-11,9	-0,3	4,0	4,4	-2,6	4,3	Agua Embotellada
<b>2411 SUSTANCIAS QUIMICAS BASICAS</b>	<b>82,5</b>	<b>38,9</b>	<b>68,6</b>	<b>92,8</b>	<b>89,3</b>	<b>37,3</b>	<b>11,7</b>	<b>31,2</b>	<b>-5,0</b>	<b>27,3</b>	<b>22,9</b>	<b>-3,9</b>	<b>6,0</b>	<b>2411 SUSTANCIAS QUIMICAS BASICAS</b>
Oxígeno	82,5	38,9	68,6	92,8	89,3	37,3	11,7	31,2	-5,0	27,3	22,9	-3,9	6,0	Oxígeno
<b>TOTAL</b>	<b>1,5</b>	<b>-2,6</b>	<b>-2,2</b>	<b>7,1</b>	<b>4,4</b>	<b>-5,9</b>	<b>-6,4</b>	<b>-7,4</b>	<b>-13,1</b>	<b>28,6</b>	<b>9,2</b>	<b>-15,1</b>	<b>-3,4</b>	<b>TOTAL</b>

<sup>1/</sup> Cifras preliminares.

Fuente: Ministerio de la Producción y Empresas.

Elaboración: BCRP. Sucursal Trujillo. Departamento de Estudios Económicos.



ANEXO 5

CAJAMARCA: EXPORTACIONES POR TIPO DE PRODUCTO <sup>1/</sup>  
(Valores FOB en miles de US\$)

TIPO	2015				2016										TIPO
	SET	OCT	NOV	DIC	ENE	FEB	MAR	ABR	MAY	JUN	JUL	AGO	SET	OCT	
<b>Productos tradicionales</b>	<b>227</b>	<b>221</b>	<b>176</b>	<b>203</b>	<b>161</b>	<b>145</b>	<b>242</b>	<b>150</b>	<b>137</b>	<b>202</b>	<b>206</b>	<b>218</b>	<b>185</b>	<b>193</b>	<b>Productos tradicionales</b>
Agrícolas	23	25	18	19	9	5	7	4	3	8	21	42	34	33	Agrícolas
Mineros	205	196	158	184	152	141	235	146	134	194	185	176	151	160	Mineros
<b>Productos no tradicionales</b>	<b>1</b>	<b>2</b>	<b>1</b>	<b>0</b>	<b>1</b>	<b>0</b>	<b>0</b>	<b>1</b>	<b>2</b>	<b>1</b>	<b>1</b>	<b>1</b>	<b>0</b>	<b>2</b>	<b>Productos no tradicionales</b>
Agropecuarios	1	1	0	0	0	0	0	1	2	1	1	0	0	0	Agropecuarios
Químicos	0	0	0	0	0	0	0	0	0	0	0	0	0	0	Químicos
Productos mineros no metálicos	0	1	1	0	1	0	0	0	0	0	0	1	0	2	Productos mineros no metálicos
Otros	0	0	0	0	0	0	0	0	0	0	0	0	0	0	Otros
<b>TOTAL</b>	<b>229</b>	<b>224</b>	<b>177</b>	<b>203</b>	<b>162</b>	<b>146</b>	<b>242</b>	<b>151</b>	<b>138</b>	<b>203</b>	<b>207</b>	<b>219</b>	<b>185</b>	<b>195</b>	<b>TOTAL</b>

<sup>1/</sup> Cifras preliminares.

Fuente: SUNAT.

Elaboración: BCRP. Sucursal Trujillo. Departamento de Estudios Económicos.



ANEXO 6

CAJAMARCA: CRÉDITO <sup>1/</sup>  
(En millones de soles)

ENTIDADES FINANCIERAS	2015			2016										ENTIDADES FINANCIERAS
	OCT	NOV	DIC	ENE	FEB	MAR	ABR	MAY	JUN	JUL	AGO	SET	OCT	
<b>I. Banco de la Nación</b>	144	144	145	146	148	149	149	150	152	152	153	155	155	<b>I. Banco de la Nación</b>
<b>II. Agrobanco</b>	59	60	60	61	62	62	63	64	65	66	63	60	59	<b>II. Agrobanco</b>
<b>III. Banca Múltiple</b>	1 900	1 905	1 901	1 885	1 885	1 885	1 891	1 897	1 923	1 922	1 941	1 961	1 957	<b>III. Banca Múltiple</b>
<b>IV. Entidades no Bancarias</b>	789	797	801	810	819	825	841	848	850	850	860	875	889	<b>IV. Entidades no Bancarias</b>
Cajas Municipales	511	516	516	521	528	532	546	552	554	555	566	577	589	Cajas Municipales
Cajas Rurales de Ahorro y Crédito	58	57	57	57	57	57	57	65	64	65	17	18	18	Cajas Rurales de Ahorro y Crédito
Edpymes	17	18	18	19	19	19	19	9	10	10	10	10	11	Edpymes
Financieras	203	207	209	213	215	217	219	222	222	220	267	270	271	Financieras
<b>TOTAL</b>	<b>2 892</b>	<b>2 907</b>	<b>2 907</b>	<b>2 902</b>	<b>2 914</b>	<b>2 921</b>	<b>2 945</b>	<b>2 960</b>	<b>2 989</b>	<b>2 990</b>	<b>3 018</b>	<b>3 051</b>	<b>3 061</b>	<b>TOTAL</b>
<b>En M/N</b>	2 675	2 695	2 704	2 711	2 732	2 748	2 768	2 784	2 805	2 804	2 832	2 867	2 885	<b>En M/N</b>
<b>En M/E</b>	217	212	203	191	182	173	177	177	184	186	186	184	176	<b>En M/E</b>

<sup>1/</sup> Cifras preliminares.

Fuente: Superintendencia de Banca, Seguros y AFP (SBS).

Elaboración: BCRP, Sucursal Trujillo. Departamento de Estudios Económicos.



ANEXO 7

CAJAMARCA: TASA DE MOROSIDAD  
(En porcentaje)

ENTIDADES FINANCIERAS	2015				2016										ENTIDADES FINANCIERAS
	SET	OCT	NOV	DIC	ENE	FEB	MAR	ABR	MAY	JUN	JUL	AGO	SET		
<b>I. Banco de la Nación</b>	1,1	1,1	1,1	1,0	0,9	0,9	0,9	1,0	1,0	1,1	1,1	1,1	1,0	<b>I. Banco de la Nación</b>	
<b>II. Agrobanco</b>	3,1	3,5	3,7	3,2	4,4	4,5	4,0	4,3	4,0	2,8	2,8	3,0	3,0	<b>II. Agrobanco</b>	
<b>III. Banca Múltiple</b>	4,1	4,3	4,2	4,2	4,5	4,7	4,7	4,7	5,0	5,0	4,9	5,0	4,9	<b>III. Banca Múltiple</b>	
<b>IV. Entidades no Bancarias</b>	5,1	5,3	5,4	4,8	5,2	5,2	5,0	5,0	5,1	4,6	4,8	4,9	4,9	<b>IV. Entidades no Bancarias</b>	
Cajas Municipales	5,1	5,4	5,5	4,7	5,1	5,1	4,9	5,0	5,2	4,3	4,7	4,7	4,9	Cajas Municipales	
Cajas Rurales de Ahorro y Crédito	7,4	6,9	7,2	7,4	7,8	7,4	7,9	7,5	6,4	5,5	6,0	6,9	6,1	Cajas Rurales de Ahorro y Crédito	
Edpymes	7,3	7,1	6,6	5,9	5,4	5,1	4,4	4,6	4,4	3,9	3,7	3,6	3,2	Edpymes	
Financieras	4,2	4,4	4,6	4,2	4,5	4,8	4,6	4,5	4,7	5,0	4,7	5,1	4,8	Financieras	
<b>TOTAL</b>	<b>4,2</b>	<b>4,4</b>	<b>4,4</b>	<b>4,2</b>	<b>4,5</b>	<b>4,6</b>	<b>4,5</b>	<b>4,6</b>	<b>4,8</b>	<b>4,6</b>	<b>4,6</b>	<b>4,7</b>	<b>4,6</b>	<b>TOTAL</b>	

Fuente: Superintendencia de Banca, Seguros y AFP (SBS).

Elaboración: BCRP, Sucursal Trujillo. Departamento de Estudios Económicos.





ANEXO 8

CAJAMARCA: DEPOSITOS <sup>1/</sup>  
(En millones de soles)

INSTITUCIONES	2015			2016										INSTITUCIONES
	OCT	NOV	DIC	ENE	FEB	MAR	ABR	MAY	JUN	JUL	AGO	SET	OCT	
<b>I. Banco de la Nación</b>	573	560	573	598	617	592	590	550	553	531	536	530	545	<b>I. Banco de la Nación</b>
<b>II. Banca Múltiple</b>	1 151	1 235	1 136	1 203	1 168	1 293	1 257	1 163	1 312	1 246	1 278	1 339	1 307	<b>II. Banca Múltiple</b>
<b>III. Entidades no Bancarias</b>	340	347	351	351	356	353	352	359	357	362	375	383	384	<b>III. Entidades no Bancarias</b>
Cajas Municipales	268	272	277	275	269	269	271	277	278	286	299	307	310	Cajas Municipales
Cajas Rurales de Ahorro y Crédito	59	62	61	61	73	69	68	67	64	60	3	4	4	Cajas Rurales de Ahorro y Crédito
Financieras	13	13	13	15	14	15	14	16	16	16	72	73	70	Financieras
<b>TOTAL</b>	<b>2 064</b>	<b>2 141</b>	<b>2 060</b>	<b>2 152</b>	<b>2 141</b>	<b>2 238</b>	<b>2 199</b>	<b>2 072</b>	<b>2 222</b>	<b>2 139</b>	<b>2 188</b>	<b>2 252</b>	<b>2 235</b>	<b>TOTAL</b>
<b>En M/N</b>	1 507	1 517	1 596	1 611	1 625	1 645	1 628	1 580	1 591	1 587	1 617	1 626	1 623	<b>En M/N</b>
<b>En M/E</b>	558	624	464	541	516	593	572	492	631	552	572	626	612	<b>En M/E</b>

<sup>1/</sup> Cifras preliminares.

Fuente: Superintendencia de Banca, Seguros y AFP (SBS).

Elaboración: BCRP, Sucursal Trujillo. Departamento de Estudios Económicos.



ANEXO 9

**CAJAMARCA: INGRESOS RECAUDADOS POR EL GOBIERNO CENTRAL <sup>1/</sup>**  
(En millones de soles)

RUBROS	2015			2016										RUBROS
	OCT	NOV	DIC	ENE	FEB	MAR	ABR	MAY	JUN	JUL	AGO	SET	OCT	
<b>I. INGRESOS TRIBUTARIOS</b>	<b>27</b>	<b>26</b>	<b>27</b>	<b>31</b>	<b>24</b>	<b>26</b>	<b>29</b>	<b>23</b>	<b>22</b>	<b>21</b>	<b>25</b>	<b>25</b>	<b>24</b>	<b>I. INGRESOS TRIBUTARIOS</b>
<b>1. Impuestos a la Renta</b>	<b>12</b>	<b>12</b>	<b>13</b>	<b>15</b>	<b>11</b>	<b>13</b>	<b>16</b>	<b>10</b>	<b>9</b>	<b>9</b>	<b>11</b>	<b>11</b>	<b>11</b>	<b>1. Impuestos a los Ingresos</b>
- Personas Naturales	3	3	3	5	3	3	4	3	3	3	3	3	3	- Personas Naturales
- Personas Jurídicas	8	8	8	10	8	7	6	5	5	5	7	8	7	- Personas Jurídicas
- Regularización	1	1	1	0	0	3	6	2	1	1	0	0	0	- Regularización
<b>2. Impuestos General a las Ventas</b>	<b>12</b>	<b>11</b>	<b>12</b>	<b>14</b>	<b>10</b>	<b>10</b>	<b>10</b>	<b>9</b>	<b>9</b>	<b>9</b>	<b>11</b>	<b>11</b>	<b>10</b>	<b>2. Impuestos General a las Ventas</b>
- Operaciones Internas	12	11	12	14	10	10	10	9	9	9	11	11	10	- Operaciones Internas
<b>3. Impuestos Selectivo al Consumo</b>	<b>0</b>	<b>0</b>	<b>0</b>	<b>0</b>	<b>0</b>	<b>0</b>	<b>0</b>	<b>0</b>	<b>0</b>	<b>0</b>	<b>0</b>	<b>0</b>	<b>0</b>	<b>3. Impuestos Selectivo al Consumo</b>
<b>4. Otros Ingresos Tributarios</b>	<b>3</b>	<b>3</b>	<b>3</b>	<b>3</b>	<b>2</b>	<b>3</b>	<b>4</b>	<b>3</b>	<b>3</b>	<b>3</b>	<b>3</b>	<b>3</b>	<b>3</b>	<b>4. Otros Ingresos Tributarios</b>
<b>II. INGRESOS NO TRIBUTARIOS</b>	<b>2</b>	<b>0</b>	<b>3</b>	<b>0</b>	<b>0</b>	<b>3</b>	<b>1</b>	<b>1</b>	<b>1</b>	<b>1</b>	<b>1</b>	<b>1</b>	<b>1</b>	<b>II. INGRESOS NO TRIBUTARIOS</b>
<b>INGRESOS CORRIENTES (I+II)</b>	<b>28</b>	<b>26</b>	<b>30</b>	<b>31</b>	<b>24</b>	<b>28</b>	<b>30</b>	<b>23</b>	<b>23</b>	<b>22</b>	<b>26</b>	<b>26</b>	<b>25</b>	<b>INGRESOS CORRIENTES (I+II)</b>

Fuente: SUNAT.

Elaboración: BCRP, Sucursal Trujillo. Departamento de Estudios Económicos.



**ANEXO 10**

**CAJAMARCA: EJECUCIÓN DEL PRESUPUESTO DE GASTOS NO FINANCIEROS DEL GOBIERNO NACIONAL, SEGÚN TIPO DE GASTO <sup>1/</sup>**  
(En millones de soles)

TIPO DE GASTO	2015			2016										TIPO DE GASTO
	OCT	NOV	DIC	ENE	FEB	MAR	ABR	MAY	JUN	JUL	AGO	SET	OCT	
<b>GASTOS NO FINANCIEROS</b>	<b>172</b>	<b>89</b>	<b>495</b>	<b>56</b>	<b>119</b>	<b>97</b>	<b>185</b>	<b>74</b>	<b>149</b>	<b>95</b>	<b>120</b>	<b>72</b>	<b>99</b>	<b>GASTOS NO FINANCIEROS</b>
<b>a. GASTOS CORRIENTES</b>	<b>86</b>	<b>55</b>	<b>170</b>	<b>50</b>	<b>98</b>	<b>63</b>	<b>93</b>	<b>53</b>	<b>119</b>	<b>61</b>	<b>84</b>	<b>55</b>	<b>84</b>	<b>a. GASTOS CORRIENTES</b>
1. Personal y obligaciones sociales	19	13	25	23	21	21	21	21	14	24	18	18	18	1. Personal y obligaciones sociales
2. Pensiones y otras prestaciones sociales	3	2	4	2	2	2	3	2	2	4	2	3	3	2. Pensiones y otras prestaciones sociales
3. Bienes y servicios	14	23	86	22	22	24	21	14	54	14	17	13	16	3. Bienes y servicios
4. Donaciones y transferencias	1	0	0	0	0	0	0	0	0	6	0	0	0	4. Donaciones y transferencias
5. Otros gastos	49	17	56	3	53	16	49	15	48	14	47	20	48	5. Otros gastos
<b>b. GASTOS DE CAPITAL</b>	<b>86</b>	<b>34</b>	<b>325</b>	<b>6</b>	<b>21</b>	<b>34</b>	<b>92</b>	<b>22</b>	<b>30</b>	<b>34</b>	<b>36</b>	<b>17</b>	<b>14</b>	<b>b. GASTOS DE CAPITAL</b>
1. Adquisición de activos no financieros	85	33	294	6	21	34	81	20	29	30	35	17	14	1. Adquisición de activos no financieros
2. Otros gastos de capital	1	1	31	0	0	0	11	2	1	3	1	0	0	2. Otros gastos de capital

<sup>1/</sup> Información actualizada al 31 de octubre de 2016.  
Fuente: Ministerio de Economía y Finanzas (MEF).  
Elaboración: BCRP, Sucursal Trujillo. Departamento de Estudios Económicos.



ANEXO 11

**CAJAMARCA: EJECUCIÓN DEL PRESUPUESTO DE GASTOS NO FINANCIEROS DEL GOBIERNO REGIONAL, SEGÚN TIPO DE GASTO <sup>1/</sup>**  
(En millones de soles)

TIPO DE GASTO	2015			2016										TIPO DE GASTO
	OCT	NOV	DIC	ENE	FEB	MAR	ABR	MAY	JUN	JUL	AGO	SET	OCT	
<b>GASTOS NO FINANCIEROS</b>	<b>124</b>	<b>129</b>	<b>205</b>	<b>101</b>	<b>87</b>	<b>113</b>	<b>124</b>	<b>108</b>	<b>112</b>	<b>136</b>	<b>120</b>	<b>150</b>	<b>95</b>	<b>GASTOS NO FINANCIEROS</b>
<b>a. GASTOS CORRIENTES</b>	<b>109</b>	<b>115</b>	<b>161</b>	<b>100</b>	<b>83</b>	<b>93</b>	<b>101</b>	<b>103</b>	<b>103</b>	<b>121</b>	<b>106</b>	<b>141</b>	<b>81</b>	<b>a. GASTOS CORRIENTES</b>
1. Personal y obligaciones sociales	80	83	101	85	64	67	75	75	74	89	75	110	55	1. Personal y obligaciones sociales
2. Pensiones y otras prestaciones sociales	6	7	11	9	6	7	6	7	6	9	7	8	8	2. Pensiones y otras prestaciones sociales
3. Bienes y servicios	22	24	46	6	13	18	19	21	22	23	23	23	18	3. Bienes y servicios
4. Donaciones y transferencias	0	0	0	0	0	0	0	0	0	0	0	0	0	4. Donaciones y transferencias
5. Otros gastos	1	1	4	0	0	0	0	0	0	1	1	1	1	5. Otros gastos
<b>b. GASTOS DE CAPITAL</b>	<b>15</b>	<b>15</b>	<b>44</b>	<b>1</b>	<b>3</b>	<b>21</b>	<b>24</b>	<b>5</b>	<b>8</b>	<b>15</b>	<b>15</b>	<b>9</b>	<b>14</b>	<b>b. GASTOS DE CAPITAL</b>
1. Adquisición de activos no financieros	15	15	44	1	3	21	24	5	8	15	15	9	14	1. Adquisición de activos no financieros
2. Otros gastos de capital	0	0	0	0	0	0	0	0	0	0	0	0	0	2. Otros gastos de capital

<sup>1/</sup> Información actualizada al 31 de octubre de 2016.

Fuente: Ministerio de Economía y Finanzas (MEF).

Elaboración: BCRP, Sucursal Trujillo. Departamento de Estudios Económicos.



ANEXO 12

CAJAMARCA: EJECUCIÓN DEL PRESUPUESTO DE GASTOS NO FINANCIEROS DE LOS GOBIERNOS LOCALES, SEGÚN TIPO DE GASTO <sup>1/</sup>  
(En millones de soles)

TIPO DE GASTO	2015			2016										TIPO DE GASTO
	OCT	NOV	DIC	ENE	FEB	MAR	ABR	MAY	JUN	JUL	AGO	SET	OCT	
<b>GASTOS NO FINANCIEROS</b>	<b>102</b>	<b>112</b>	<b>253</b>	<b>39</b>	<b>65</b>	<b>96</b>	<b>90</b>	<b>91</b>	<b>107</b>	<b>124</b>	<b>104</b>	<b>122</b>	<b>87</b>	<b>GASTOS NO FINANCIEROS</b>
<b>a. GASTOS CORRIENTES</b>	<b>44</b>	<b>44</b>	<b>69</b>	<b>28</b>	<b>35</b>	<b>48</b>	<b>43</b>	<b>44</b>	<b>43</b>	<b>50</b>	<b>43</b>	<b>44</b>	<b>41</b>	<b>a. GASTOS CORRIENTES</b>
1. Personal y obligaciones sociales	8	9	10	10	8	9	9	9	9	12	8	9	8	1. Personal y obligaciones sociales
2. Pensiones y otras prestaciones sociales	3	4	8	1	1	2	3	3	3	3	3	4	3	2. Pensiones y otras prestaciones sociales
3. Bienes y servicios	29	28	45	16	24	35	29	30	29	32	28	29	28	3. Bienes y servicios
4. Donaciones y transferencias	2	2	3	0	0	0	0	1	0	1	1	1	1	4. Donaciones y transferencias
5. Otros gastos	2	1	3	1	1	2	2	2	2	2	2	2	1	5. Otros gastos
<b>b. GASTOS DE CAPITAL</b>	<b>58</b>	<b>67</b>	<b>184</b>	<b>11</b>	<b>30</b>	<b>48</b>	<b>47</b>	<b>47</b>	<b>64</b>	<b>74</b>	<b>61</b>	<b>78</b>	<b>46</b>	<b>b. GASTOS DE CAPITAL</b>
1. Adquisición de activos no financieros	<b>58</b>	<b>67</b>	<b>184</b>	<b>11</b>	<b>30</b>	<b>48</b>	<b>47</b>	<b>47</b>	<b>64</b>	<b>74</b>	<b>61</b>	<b>78</b>	<b>46</b>	1. Adquisición de activos no financieros
2. Otros gastos de capital	0	0	1	0	0	0	0	0	0	0	0	0	0	2. Otros gastos de capital

<sup>1/</sup> Información actualizada al 31 de octubre de 2016.

Fuente: Ministerio de Economía y Finanzas (MEF).

Elaboración: BCRP, Sucursal Trujillo. Departamento de Estudios Económicos.

