

**BANCO CENTRAL DE RESERVA DEL PERÚ**  
SUCURSAL TRUJILLO



**CAJAMARCA: Síntesis de Actividad Económica  
Junio 2016<sup>1</sup>**

**Departamento de Estudios Económicos**

*El Banco Central de Reserva del Perú (BCRP) considera importante presentar un conjunto de indicadores sectoriales de la actividad económica regional, cuya base estadística es recopilada de las siguientes fuentes de información: INEI, MINAGRI, MINEM, PRODUCE, SBS, SUNAT, MEF y empresas.*

---

<sup>1</sup> En la elaboración de este informe participaron (en orden alfabético): Iván Cosavalente, Alfredo Miranda, Jonathan Rosas y Eric Torres.

## ÍNDICE

	<i>Página</i>
<b>RESUMEN EJECUTIVO.....</b>	<b>3</b>
<b>I. ACTIVIDAD PRODUCTIVA.....</b>	<b>5</b>
1. Actividad primaria.....	5
1.1 Sector agropecuario.....	5
1.2 Sector minería.....	6
2. Otros indicadores sectoriales.....	7
2.1 Sector manufactura.....	7
2.2 Sector construcción.....	9
<b>II. SECTOR EXTERNO.....</b>	<b>9</b>
1. Exportaciones.....	9
<b>III. CRÉDITOS Y DEPÓSITOS.....</b>	<b>10</b>
1. Créditos.....	10
2. Depósitos.....	11
<b>IV. EJECUCIÓN DEL PRESUPUESTO DE GASTOS DEL GOBIERNO GENERAL.....</b>	<b>13</b>
1. Ejecución del Presupuesto de Gastos Corrientes del Gobierno General.....	13
2. Ejecución del Presupuesto de Inversiones del Gobierno General.....	13
<b>V. ANEXOS.....</b>	<b>15</b>

## RESUMEN EJECUTIVO

---

### Principales hechos de importancia

- La **actividad agropecuaria** y **minera** se contrajeron en junio, 2,1 por ciento y 16,1 por ciento, respectivamente.
- Respecto a **otros indicadores de la actividad económica** de Cajamarca, destacan los crecimientos interanuales de: La inversión pública (27,5 por ciento), las exportaciones (26,4 por ciento) y el crédito total (7,9 por ciento). Sin embargo, mostraron resultados negativos: La producción industrial (-16,9 por ciento) y los despachos de cemento (-1,0 por ciento).

### Actividad primaria

- La **actividad agropecuaria** en junio cayó 2,1 por ciento interanual, por la menor producción agrícola (-3,0 por ciento), la cual fue atenuada ligeramente por la mayor producción pecuaria (0,6 por ciento). Con ello, la actividad agropecuaria acumuló en el primer semestre de 2016 una caída de 3,5 por ciento interanual.
- La **actividad minera** se contrajo 16,1 por ciento interanual en junio, principalmente, por la menor extracción de oro (-16,6 por ciento). En el primer semestre, el sector acumula una caída de 11,5 por ciento.

### Otros indicadores de actividad económica

- En junio, la **actividad manufacturera** disminuyó 16,9 por ciento respecto a similar mes de 2015, siendo determinante la menor producción de arroz pilado (-46 por ciento). En el primer semestre, el sector acumula una caída de 5,5 por ciento.
- En el **sector construcción**, los despachos de cemento disminuyeron en junio 1,0 por ciento interanual y acumulan en el primer semestre del año una tasa de crecimiento de 13,4 por ciento.
- En el departamento de Cajamarca, las **exportaciones** realizadas por distintos puntos de embarque del país sumaron US\$ 197 millones en junio, mayores en 26,4 por ciento respecto a similar mes de 2015. Las tradicionales y no tradicionales aumentaron 26,1 por ciento y 121,7 por ciento, respectivamente.
- El saldo del **crédito directo** otorgado por las instituciones financieras a junio (S/ 2 989 millones) registró un crecimiento interanual de 7,9 por ciento. Lo otorgado en moneda nacional creció 10,3 por ciento; mientras que en moneda extranjera, se contrajo 19,3 por ciento.
- La **inversión pública** del Gobierno General en junio (S/ 102 millones) creció 27,5 por ciento, en términos reales, principalmente, por la mayor inversión ejecutada por los gobiernos locales (68,2 por ciento).

**CUADRO N° 01**  
**CAJAMARCA: OTROS INDICADORES DE ACTIVIDAD ECONÓMICA**  
 (Variación % respecto a similar mes del año anterior)

	Ene.16	Feb.16	Mar.16	Abr.16	May.16	Jun.16
Producción industrial <sup>1/</sup>	↑ 7,1	↑ 4,4	↓ -6,0	↓ -6,5	↓ -7,5	↓ -16,9
Despacho de cemento <sup>1/</sup>	↑ 19,6	↑ 19,6	↑ 16,5	↑ 9,9	↑ 16,6	↓ -1,0
Exportaciones	↓ -23,4	↓ -26,6	↑ 34,0	↓ -22,8	↓ -30,2	↑ 26,4
Crédito total	↑ 8,7	↑ 8,1	↑ 8,9	↑ 8,7	↑ 7,6	↑ 7,9
Inversión pública <sup>1/</sup>	↓ -61,7	↑ 1,2	↓ -25,3	↑ 93,0	↓ -13,9	↑ 27,5

1/ En términos reales.

2/ En empresas de 10 y más trabajadores localizadas en la ciudad de Cajamarca.

Fuentes: BCRP - Sucursal Trujillo, SUNAT, MTPE y MEF.

## I. ACTIVIDAD PRODUCTIVA

### 1. Actividad primaria

#### 1.1 Sector agropecuario

- La actividad agropecuaria en junio cayó 2,1 por ciento interanual, por la menor producción agrícola (-3,0 por ciento), la cual fue atenuada ligeramente por la mayor producción pecuaria (0,6 por ciento). Con ello, la actividad agropecuaria acumuló en el primer semestre de 2016 una caída de 3,5 por ciento interanual.
- La caída del subsector agrícola (-3,0 por ciento) se debió a la menor producción de cultivos orientados al mercado interno (-12,9 por ciento), principalmente de arroz cáscara (-46,0 por ciento), maíz amiláceo (-8,8 por ciento) y papa (-6,3 por ciento); esto debido a las menores áreas cosechadas y bajos rendimientos en campo. Comportamiento opuesto se observó en los cultivos orientados al mercado externo y agroindustria (8,3 por ciento), principalmente por la menor producción de café (9,2 por ciento) y maíz amarillo duro (1,1 por ciento); en el primer cultivo por menores áreas sembradas y en el segundo por menores áreas cosechadas.

**CUADRO N° 02**  
**CAJAMARCA: SECTOR AGROPECUARIO <sup>1/</sup>**  
(Miles de toneladas)

Subsectores	Estructura Porcentual 2015 <sup>2/</sup>	Junio				Enero - Junio			
		2015	2016	Var.%	Contribución %	2015	2016	Var.%	Contribución %
<b>AGRÍCOLA</b>	<b>60,5</b>			<b>-3,0</b>	<b>-2,3</b>			<b>-6,5</b>	<b>-4,2</b>
Orientada al mercado externo y agroindustria <sup>2/</sup>	16,4			8,3	2,9			0,4	0,1
Café	13,8	12,9	14,0	9,2	2,8	23,9	24,2	1,4	0,2
Maíz amarillo duro	2,6	11,3	11,4	1,1	0,0	38,4	36,8	-4,1	-0,1
Orientada al mercado interno <sup>2/</sup>	44,2			<b>-12,9</b>	<b>-5,1</b>			<b>-8,9</b>	<b>-4,2</b>
Arroz cáscara	10,2	21,5	11,6	-46,0	-4,0	100,5	73,3	-27,0	-2,6
Papa	9,5	18,4	17,3	-6,3	-0,3	214,4	195,6	-8,7	-1,0
Maíz amiláceo	2,4	13,5	12,3	-8,8	-0,7	24,7	22,4	-9,3	-0,3
Trigo	1,5	2,2	2,7	23,1	0,2	4,2	4,1	-1,3	0,0
Frijol grano seco	1,9	5,0	4,8	-4,6	-0,2	11,0	10,1	-8,8	-0,2
Yuca	1,4	4,4	3,3	-24,3	-0,2	33,5	31,9	-4,7	-0,1
Alfalfa	1,3	13,7	14,5	5,5	0,0	98,7	92,2	-6,6	-0,1
Arveja grano seco	1,4	0,2	0,2	-21,5	0,0	0,7	0,5	-27,7	0,0
Arveja grano verde	1,0	1,4	1,5	7,0	0,0	10,9	10,2	-6,1	-0,1
Maíz choclo	1,0	1,6	1,8	8,4	0,0	28,1	23,7	-15,8	-0,3
<b>PECUARIO</b>	<b>39,5</b>			<b>0,6</b>	<b>0,1</b>			<b>1,7</b>	<b>0,6</b>
Carne de vacuno <sup>3/</sup>	16,8	2,5	2,4	-5,6	-0,6	15,2	15,0	-1,6	-0,2
Leche	17,9	27,9	29,9	7,0	0,8	168,9	176,8	4,7	0,8
Carne de porcino <sup>3/</sup>	1,8	0,5	0,5	1,1	0,0	3,0	3,2	6,2	0,1
Carne de ovino <sup>3/</sup>	1,2	0,1	0,1	-9,1	-0,1	0,8	0,7	-8,1	-0,1
<b>SECTOR AGROPECUARIO</b>	<b>100,0</b>			<b>-2,1</b>	<b>-2,1</b>			<b>-3,5</b>	<b>-3,5</b>

Nota: Debido al redondeo de los datos parciales, los totales pueden diferir de la suma de las partes.

1/ Cifras preliminares.

2/ A precios de 2007.

3/ Peso neto.

Fuente: Ministerio de Agricultura y Riego.

Elaboración: BCRP, Sucursal Trujillo. Departamento de Estudios Económicos.

- En junio, la actividad pecuaria creció ligeramente 0,6 por ciento interanual. Los productos que ayudaron a su crecimiento fueron: la leche y la carne de porcino, al aumentar su producción en 7,0 por ciento y 1,1 por ciento, respectivamente.
- En cuanto al avance de las siembras, correspondiente a los once primeros meses de la actual campaña agrícola 2015-2016, se han instalado un total de 224,9 mil hectáreas, área menor en 4,8 por ciento, respecto a igual periodo de la campaña anterior. Entre los cultivos que registraron las menores siembras en términos absolutos, se encuentran: el café (-5 314 has.), arroz (-4 281 has.) y papa (-1 078 has.), principalmente.

**CUADRO N° 03**  
**CAJAMARCA: SUPERFICIE SEMBRADA <sup>1/</sup>**  
(Hectáreas)

	Campaña agrícola <sup>2/</sup>		Variación	
	2014/2015	2015/2016	Absoluta	Porcentual
<b>CULTIVOS TRANSITORIOS</b>	<b>230 356</b>	<b>224 429</b>	<b>-5 927</b>	<b>-2,6</b>
Arroz	24 681	20 400	-4 281	-17,3
Cebada	11 423	10 548	- 875	-7,7
Frijol grano seco	17 952	17 208	- 744	-4,1
Maíz amarillo duro	18 670	17 953	- 717	-3,8
Maíz amiláceo	40 411	41 234	823	2,0
Papa	26 060	24 982	-1 078	-4,1
Trigo	28 004	28 359	355	1,3
Otros	63 156	63 746	590	0,9
<b>CULTIVOS PERMANENTES</b>	<b>5 876</b>	<b>562</b>	<b>-5 314</b>	<b>-90,4</b>
Café	5 876	562	-5 314	-90,4
<b>Total</b>	<b>236 231</b>	<b>224 991</b>	<b>-11 240</b>	<b>-4,8</b>

<sup>1/</sup> Cifras preliminares.

<sup>2/</sup> De agosto a junio.

Fuente: Gerencia Regional de Agricultura- Cajamarca.

Elaboración: BCRP, Sucursal Trujillo. Departamento de Estudios Económicos.

## 1.2 Sector minería

- La actividad minera se contrajo 16,1 por ciento interanual en junio, principalmente por la menor extracción de oro (-16,6 por ciento), que obedece a una caída en la producción de las empresas: Minera Yanacocha S.R.L. (-27,2 por ciento) y Gold Fields La Cima S.A. (-28,9 por ciento).
- En cuanto a la caída en la producción de plata, se sustenta básicamente, en la menor extracción realizada por las empresas Minera La Zanja S.R.L. (-72,0 por ciento) y Compañía Minera Coimolache S.A. (-22,9 por ciento). En el caso del cobre, la menor producción radica en una caída en la extracción de dicho mineral por la empresa Gold Fields La Cima S.A. Cabe resaltar que esta empresa minera concentra el 99,9 por ciento de la producción de cobre en el departamento en lo que va del año.

**CUADRO N° 04**  
**SECTOR MINERÍA <sup>1/</sup>**  
(Variación % real respecto a similar periodo del año anterior)

	Estructura		Junio		Enero - Junio		
	Porcentual 2015 <sup>2/</sup>	2016	Var.%	Contribución %	2016	Var.%	Contribución %
Oro (Onzas troy)	82,6	99 932	-16,6	-13,3	585 930	-13,3	-11,0
Cobre (TMF)	15,4	2 895	-10,9	-1,9	15 323	-2,0	-0,3
Plata (Onzas troy)	2,0	98 360	-41,4	-0,8	722 623	-9,6	-0,2
<b>SECTOR MINERÍA <sup>2/</sup></b>	<b>100,0</b>		<b>-16,1</b>	<b>-16,1</b>		<b>-11,5</b>	<b>-11,5</b>

<sup>1/</sup> Cifras preliminares.

<sup>2/</sup> A precios de 2007.

Fuente: Ministerio de Energía y Minas.

Elaboración: BCRP, Sucursal Trujillo. Departamento de Estudios Económicos.

- La producción minera acumuló un retroceso de 11,5 por ciento en el periodo enero-junio del presente año, debido principalmente a la menor producción de oro (-13,3 por ciento). En tanto, los otros dos minerales, plata y cobre, acumularon una caída de 9,6 por ciento y 2,0 por ciento, respectivamente. La caída en la producción de oro se sustenta, principalmente, en la menor extracción de la empresa Minera Yanacocha S.R.L (-24,9 por ciento), que contribuyó con 17,1 puntos porcentuales a la caída acumulada de la producción de dicho mineral.

**GRÁFICO N° 01**  
**CRECIMIENTO DE LA PRODUCCIÓN MINERA**  
(Variación % real respecto a similar mes del año anterior)

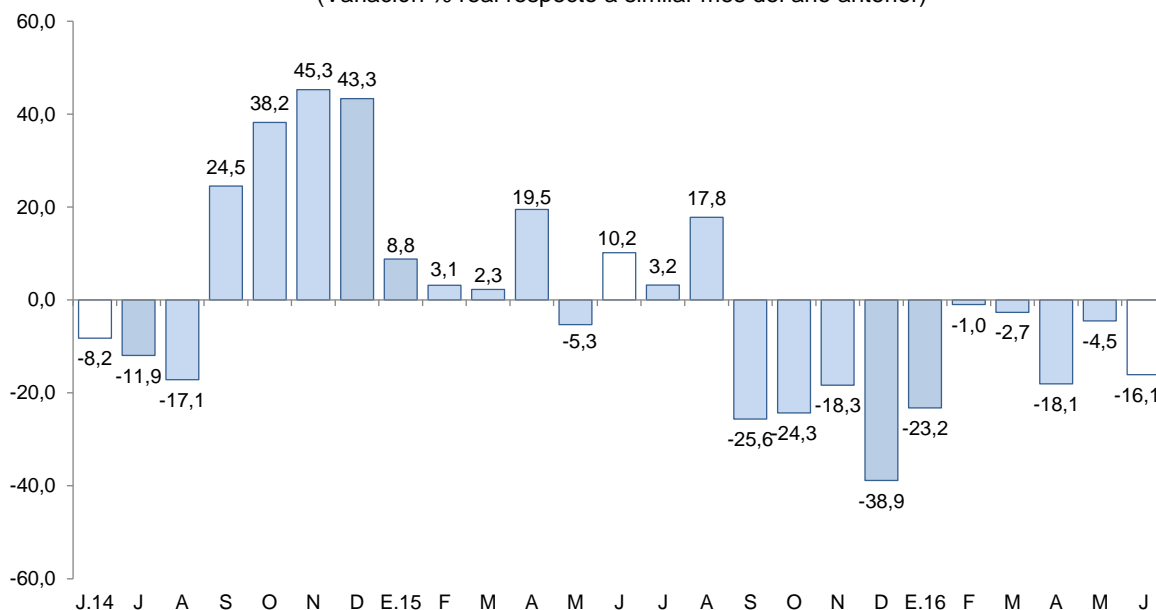

Fuente: MINEM.  
Elaboración: BCRP, Sucursal Trujillo, Departamento de Estudios Económicos.

- El precio promedio del oro en julio fue de US\$/oz.tr. 1 337,3 y de esta manera registró un aumento de 4,8 por ciento respecto a junio (US\$/oz.tr. 1 276,4). Esta subida se sustentó en la depreciación del dólar frente a sus principales contrapartes y en las menores expectativas de alza de tasas de interés en Estados Unidos.

**GRÁFICO N° 02**  
**COTIZACIÓN INTERNACIONAL DE ORO**  
(London Metal Exchange - US\$/oz.tr.)

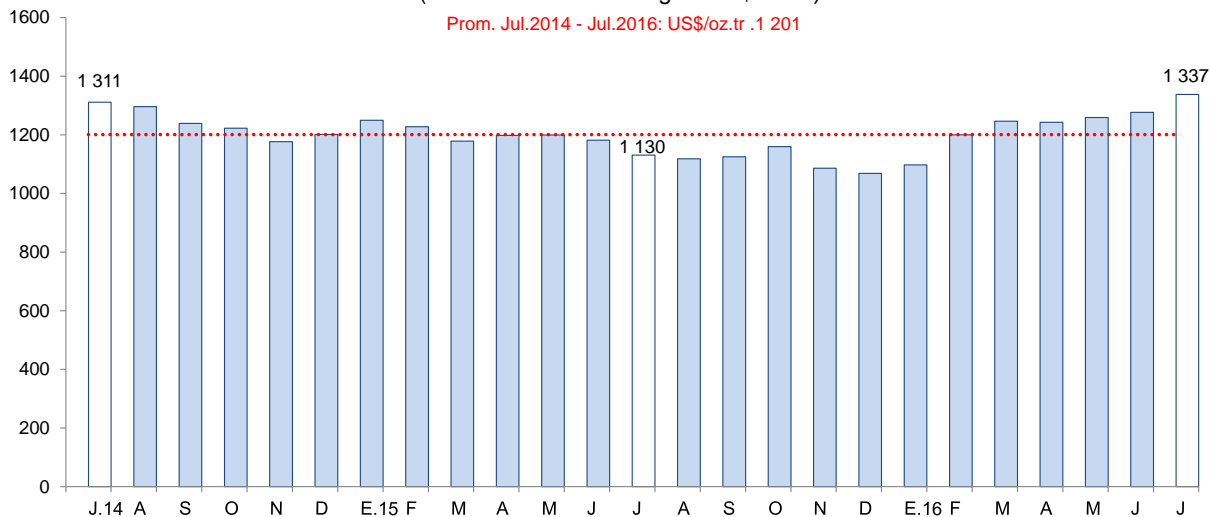

Fuente: Bloomberg.

## 2. Otros indicadores sectoriales

### 2.1 Sector manufactura

- En junio, la actividad manufacturera disminuyó 16,9 por ciento interanual, siendo el cuarto mes consecutivo que presenta un comportamiento recesivo. Ello se debió a la menor producción, principalmente de arroz pilado (-46,0 por ciento) ante las bajas cosechas (arroz cáscara) en las principales zonas productoras de Cajamarca (Jaén y San Ignacio), cuyo aporte a la caída del

sector fue de 20,0 puntos porcentuales. El resto de ramas industriales mostraron comportamientos mixtos: la industria de productos lácteos, creció 5,9 por ciento; mientras que la de sustancias químicas básicas y la de bebidas no alcohólicas (agua embotellada), presentaron reducciones de 5,0 por ciento y 0,3 por ciento, respectivamente.

- En el período enero-junio, la manufactura acumuló una caída interanual de 5,5 por ciento, como resultado de la menor producción de arroz pilado (-27,0 por ciento) y de bebidas no alcohólicas (-11,3 por ciento).

**CUADRO N° 05**  
**CAJAMARCA: SECTOR MANUFACTURA <sup>1/</sup>**  
(Variación % real respecto a similar periodo del año anterior)

Ramas de actividad	Estructura porcentual 2015 <sup>2/</sup>	Junio		Enero - Junio	
		Var.%	Contribución <sup>3/</sup>	Var.%	Contribución <sup>3/</sup>
<b>Productos Lácteos</b>	<b>61,1</b>	<b>5,9</b>	<b>3,2</b>	<b>8,0</b>	<b>4,8</b>
Queso	47,2	5,0	2,1	7,4	3,6
Mantequilla	0,4	-33,8	-0,1	-34,3	-0,2
Yogurt	1,7	-37,7	-0,6	-12,0	-0,2
Manjarblanco	11,8	18,4	1,8	16,0	1,6
<b>Productos de Molinería</b>	<b>36,2</b>	<b>-46,0</b>	<b>-20,0</b>	<b>-27,0</b>	<b>-10,1</b>
Arroz pilado	36,2	-46,0	-20,0	-27,0	-10,1
<b>Bebidas no Alcohólicas</b>	<b>2,5</b>	<b>-0,3</b>	<b>0,0</b>	<b>-11,3</b>	<b>-0,3</b>
Agua embotellada	2,5	-0,3	0,0	-11,3	-0,3
<b>Sustancias Químicas Básicas</b>	<b>0,2</b>	<b>-5,0</b>	<b>0,0</b>	<b>33,8</b>	<b>0,0</b>
Oxígeno	0,2	-5,0	0,0	33,8	0,0
<b>SECTOR MANUFACTURA</b>	<b>100,0</b>	<b>-16,9</b>	<b>-16,9</b>	<b>-5,5</b>	<b>-5,5</b>

1/ Cifras preliminares.

2/ A precios de 1994.

3/ En puntos porcentuales.

Fuente: Ministerio de Agricultura y Riego y empresas industriales.

Elaboración: BCRP, Sucursal Trujillo. Departamento de Estudios Económicos.

**GRÁFICO N° 03**  
**CAJAMARCA: EVOLUCIÓN DE LA PRODUCCIÓN MANUFACTURERA**  
(Variación % real respecto a similar mes del año anterior)

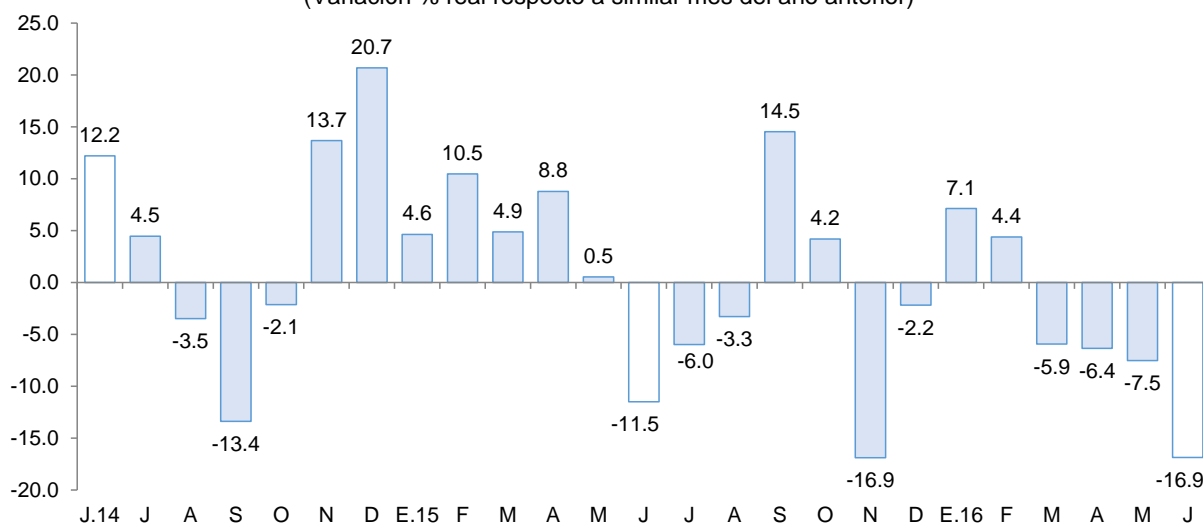

Fuente: Ministerio de Agricultura y Riego y empresas industriales



## 2.2 Sector construcción

- Los **despachos de cemento**, luego de haber sostenido su senda expansiva por diez meses ininterrumpidos, en junio registraron una leve disminución interanual de 1,0 por ciento; sin embargo, acumulan un aumento de 13,4 por ciento en la primera mitad del año.

**GRÁFICO N° 04**  
**CAJAMARCA: EVOLUCIÓN DE DESPACHOS DE CEMENTO**  
(Variación % real respecto a similar mes del año anterior)

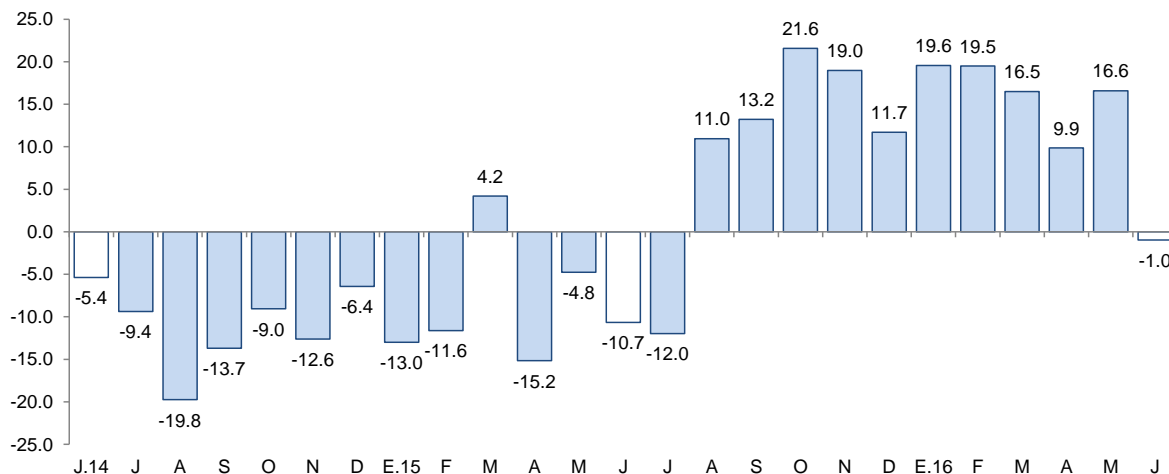

Fuente: Cementos Pacasmayo S.A.A.

## II. SECTOR EXTERNO

### 1. Exportaciones

- En el departamento de Cajamarca, las exportaciones realizadas por distintos puntos de embarque del país sumaron US\$ 197 millones en junio, mayores en 26,4 por ciento respecto a similar mes de 2015. Las tradicionales y no tradicionales aumentaron 26,1 por ciento y 121,7 por ciento, respectivamente. En tanto, en lo que va del presente año, las exportaciones acumularon un monto de US\$1 019 millones, 11,0 por ciento menos de lo exportado en igual periodo del año previo.

**CUADRO N° 06**  
**CAJAMARCA: EXPORTACIONES POR GRUPO DE PRODUCTOS <sup>1/</sup>**  
(Valor FOB en millones de US\$)

TIPO	Junio			Enero - Junio		
	2015	2016	Var. %	2015	2016	Var. %
<b>Productos Tradicionales</b>	<b>155</b>	<b>196</b>	<b>26,1</b>	<b>1 136</b>	<b>1 014</b>	<b>-10,8</b>
Agrícolas	4	8	97,1	10	35	235,2
Míneros	151	188	24,2	1 126	979	-13,1
<b>Productos No Tradicionales</b>	<b>0</b>	<b>1</b>	<b>121,7</b>	<b>9</b>	<b>5</b>	<b>-42,9</b>
Agropecuarios	0	1	121,7	2	4	142,5
Químicos	0	0	-	0	0	-49,3
Productos míneros no metálicos	0	0	-	3	1	-61,7
Otros	0	0	-	4	0	-99,2
<b>TOTAL 2/</b>	<b>156</b>	<b>197</b>	<b>26,4</b>	<b>1 145</b>	<b>1 019</b>	<b>-11,0</b>

<sup>1/</sup> Cifras preliminares.

<sup>2/</sup> Debido al redondeo de los datos parciales, los totales pueden diferir de la suma de las partes.

Fuente: SUNAT.

Elaboración: BCRP. Sucursal Tujillo. Departamento de Estudios Económicos.

- En las **exportaciones tradicionales** (US\$ 197 millones), que representaron el 99,5 por ciento del total exportado en el mes, aumentaron las ventas de productos mineros y agrícolas en 24,2 por ciento y 97,1 por ciento, respectivamente. En el primer grupo el resultado se explicó, básicamente, por las mayores exportaciones de oro (5,5 por ciento), debido a un aumento interanual de su precio en 8,0 por ciento. En el segundo grupo, por mayores ventas de café (97,2 por ciento), con un volumen embarcado superior en 111,1 por ciento.
- Las mayores **exportaciones no tradicionales** son explicadas por el incremento ventas de cacao crudo (166,4 por ciento) comparado con el mismo periodo del año previo, lo cual ha favorecido el resultado general en dicho rubro.
- El **destino de las exportaciones** acumuladas en el primer semestre del año, en términos de valores, se concentró en tres países, que adquieren en conjunto el 80,2 por ciento del total. Los principales mercados de destino lo conforman Bolivia (35,8 por ciento), seguido de Suiza (31,1 por ciento) y Estados Unidos (13,3 por ciento). En los tres países destaca el oro como principal producto exportado.

### III. CRÉDITOS Y DEPÓSITOS <sup>2/</sup>

#### 1. Créditos

- El saldo del **crédito** en Cajamarca (S/. 2 989 millones) registró un aumento interanual de 7,9 por ciento, por debajo del crecimiento promedio registrado en los últimos doce meses (8,9 por ciento).
- Por **tipo de institución**, el crédito otorgado por la banca múltiple, que cuenta con una participación de 64,3 por ciento en el crédito total, aumentó 7,1 por ciento interanual y por las instituciones no bancarias, 9,5 por ciento. A nivel desagregado, se destacan las tasas de crecimiento de dos dígitos del crédito de las empresas financieras (13,6 por ciento) y de las cajas rurales (11,8 por ciento). En tanto, las colocaciones de Agrobanco y del Banco de la Nación registraron aumentos de 9,6 por ciento y 8,3 por ciento, respectivamente.

**CUADRO Nº 07**  
**CAJAMARCA: CRÉDITO**  
(Saldos en millones de soles)

Instituciones	Junio			
	2015	2016	Estructura %	Var. %
<b>Banco de la Nación <sup>1/</sup></b>	<b>140</b>	<b>152</b>	<b>5,1</b>	<b>8,3</b>
<b>Agrobanco <sup>2/</sup></b>	<b>59</b>	<b>65</b>	<b>2,2</b>	<b>9,6</b>
<b>Banca Múltiple</b>	<b>1 796</b>	<b>1 923</b>	<b>64,3</b>	<b>7,1</b>
<b>Instituciones No Bancarias</b>	<b>776</b>	<b>850</b>	<b>28,4</b>	<b>9,5</b>
Cajas Municipales	506	554	18,5	9,4
Cajas Rurales	58	64	2,2	11,8
Edpymes	17	10	0,3	-43,0
Empresas Financieras	195	222	7,4	13,6
<b>TOTAL <sup>3/</sup></b>	<b>2 771</b>	<b>2 989</b>	<b>100,0</b>	<b>7,9</b>
En MN	2 543	2 805	93,8	10,3
En ME	228	184	6,2	-19,3

1/ Considera solo los créditos de consumo e hipotecario.

2/ No considera los créditos a las demás empresas del sistema financiero.

3/ Debido al redondeo de los datos parciales, los totales pueden diferir de la suma de las partes.

Fuente: Superintendencia de Banca, Seguros y AFP (SBS).

Elaboración: BCRP, Sucursal Trujillo. Departamento de Estudios Económicos.

<sup>2</sup> En este informe los saldos en moneda extranjera se valúan al tipo de cambio constante de diciembre de 2015 (S/ 3,41 por dólar), a fin de aislar el efecto de la valuación cambiaria sobre los saldos en moneda extranjera.

- Por **tipo de moneda**, las colocaciones en moneda nacional, las cuales representan el 93,8 por ciento del crédito total, registraron un aumento de 7,9 por ciento interanual, mientras que lo otorgado en moneda extranjera se contrajo en 19,3 por ciento. El coeficiente de dolarización del crédito en junio fue de 6,2 por ciento, 2,0 puntos porcentuales menos al registrado en similar mes de 2015.

**GRÁFICO Nº 05**  
**CAJAMARCA: EVOLUCIÓN DEL CRÉDITO**  
(Variación % respecto a similar mes del año anterior)

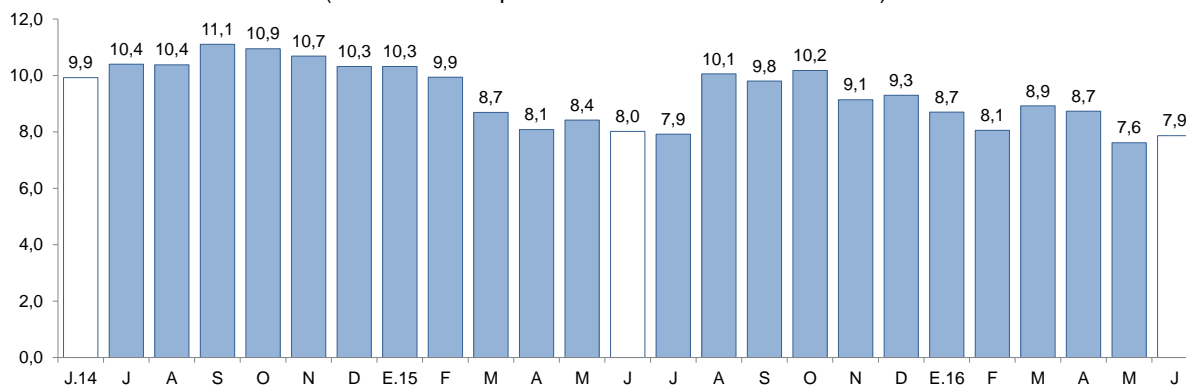

Fuente: Superintendencia de Banca, Seguros y AFP (SBS).

- La **tasa de morosidad** en mayo fue de 4,8 por ciento y de esta manera registró una variación interanual de 0,1 puntos porcentuales. La tasa de morosidad en las instituciones no bancarias (5,1 por ciento) se redujo en 0,4 puntos porcentuales, mientras que en la banca múltiple (5,0 por ciento), aumentó en 0,4 puntos porcentuales. La morosidad en el Banco de la Nación fue de 1,0 por ciento, 0,2 puntos porcentuales más respecto a la registrada en similar mes de 2015.

**GRÁFICO Nº 06**  
**CAJAMARCA: TASA DE MOROSIDAD <sup>1/</sup>**  
(Porcentaje)

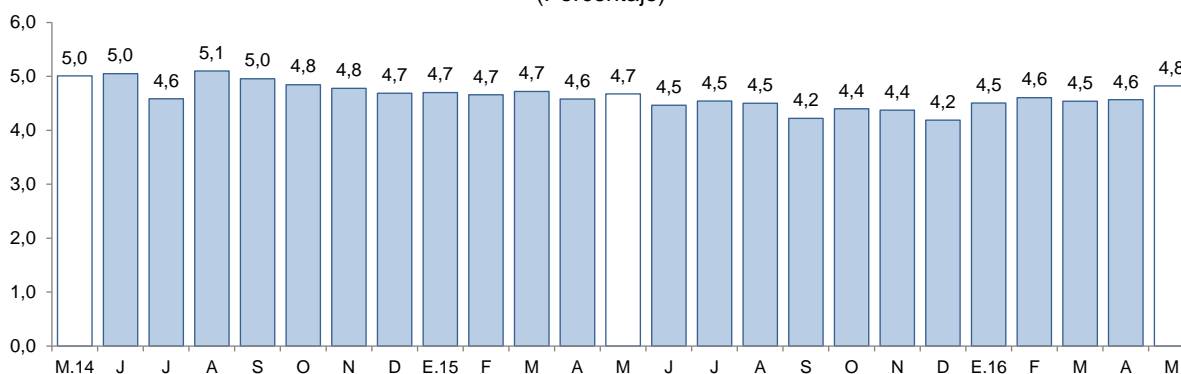

<sup>1/</sup> Morosidad = (créditos vencidos + créditos en cobranza judicial) / colocaciones brutas.

Fuente: Superintendencia de Banca, Seguros y AFP (SBS).

## 2. Depósitos

- El saldo de los **depósitos** en las instituciones financieras en Cajamarca a junio (S/. 2 222 millones) mostró un incremento interanual de 15,7 por ciento, por encima del crecimiento promedio de los últimos doce meses (7,9 por ciento).
- Por **tipo de institución**, los depósitos en la banca múltiple, que representan el 59,0 por ciento de los depósitos totales, aumentaron en 27,7 por ciento; y en las instituciones no bancarias, 9,7 por ciento, impulsado por mayores captaciones de las empresas financieras (15,4 por ciento) y de las cajas municipales (11,0 por ciento). En tanto, los depósitos en el Banco de la Nación, que cuentan con una participación del 24,9 por ciento en el crédito total, se contrajeron 2,7 por ciento interanual.



- Según la **modalidad de captación**, los depósitos a la vista, que concentran el 38,5 por ciento de los depósitos totales, aumentaron en 22,4 por ciento, seguido por los depósitos de ahorro (14,4 por ciento) y por los depósitos a plazo (8,2 por ciento).
- De acuerdo al **tipo de moneda**, los depósitos en moneda extranjera se incrementaron en 42,7 por ciento; y en moneda nacional, en 7,6 por ciento. El coeficiente de dolarización de los depósitos en el mes fue de 28,4 por ciento, 5,4 puntos porcentuales más frente al registrado en junio de 2015.

**CUADRO N° 08**  
**CAJAMARCA: DEPÓSITOS**  
(Saldos en millones de soles)

Instituciones	Junio			
	2015	2016	Estructura %	Var. %
<b>Banco de la Nación</b>	<b>568</b>	<b>553</b>	<b>24,9</b>	<b>-2,7</b>
<b>Banca Múltiple</b>	<b>1 027</b>	<b>1 312</b>	<b>59,0</b>	<b>27,7</b>
<b>Instituciones No Bancarias</b>	<b>325</b>	<b>357</b>	<b>16,1</b>	<b>9,7</b>
Cajas Municipales	250	278	12,5	11,0
Cajas Rurales	62	64	2,9	3,5
Empresas Financieras	14	16	0,7	15,4
<b>TOTAL <sup>1/</sup></b>	<b>1 921</b>	<b>2 222</b>	<b>100,0</b>	<b>15,7</b>
Depósitos a la vista	698	855	38,5	22,4
Depósitos de ahorro	717	820	36,9	14,4
Depósitos a plazo	506	547	24,6	8,2
En MN	1 479	1 591	71,6	7,6
En ME	442	631	28,4	42,7

1/ Debido al redondeo de los datos parciales, los totales pueden diferir de la suma de las partes.  
Fuente: Superintendencia de Banca, Seguros y AFP (SBS).  
Elaboración: BCRP, Sucursal Trujillo. Departamento de Estudios Económicos.

**GRÁFICO N° 07**  
**CAJAMARCA: EVOLUCIÓN DE LOS DEPÓSITOS**  
(Variación % respecto a similar mes del año anterior)

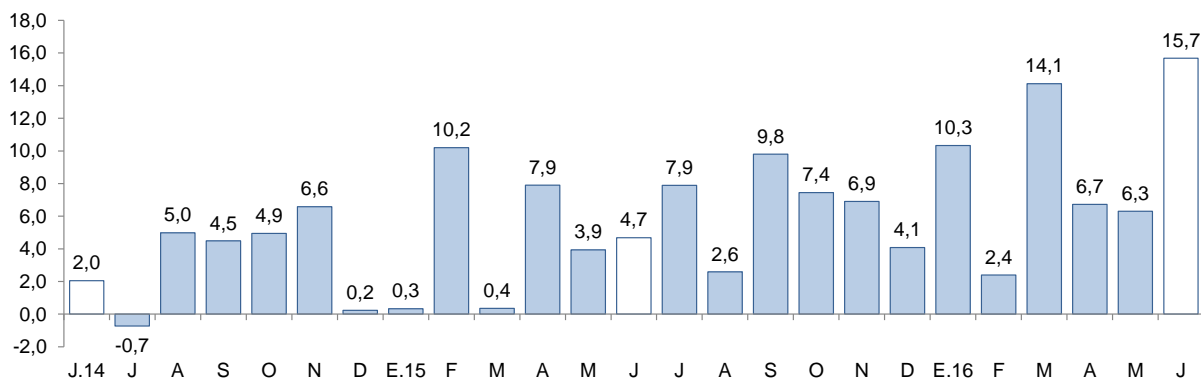

Fuente: Superintendencia de Banca, Seguros y AFP (SBS).

## IV. EJECUCIÓN DEL PRESUPUESTO DE GASTOS DEL GOBIERNO GENERAL

### 1. Ejecución del Presupuesto de Gastos Corrientes del Gobierno General

- La **ejecución presupuestal del gasto corriente no financiero**, neto de transferencias intergubernamentales, en junio (S/ 222 millones) registró un incremento interanual de 7,6 por ciento como resultado del aumento de los gastos de los tres niveles de gobierno: Gobierno Regional (13,4 por ciento), Gobierno Nacional (4,4 por ciento) y gobiernos locales (2,1 por ciento).
- El gasto corriente no financiero entre enero y junio (S/ 1 102 millones) acumuló un aumento de 0,8 por ciento, en términos reales, respecto a lo gastado en similar período de 2015. Este resultado reflejó los mayores gastos del Gobierno Nacional (9,1 por ciento) y del Gobierno Regional (3,7 por ciento), que fueron atenuados por la caída en los gastos de los gobiernos locales (-16,8 por ciento).

**CUADRO Nº 09**  
**CAJAMARCA: EJECUCIÓN DEL PRESUPUESTO DE GASTOS CORRIENTES** <sup>1/2/</sup>  
(En millones de soles)

Rubros	Junio			Enero - Junio		
	2015	2016	Var. % real	2015	2016	Var. % real
Gobierno Nacional	78	84	4,4	333	378	9,1
Gobierno Regional	81	95	13,4	481	519	3,7
Gobiernos locales	41	43	2,1	236	204	-16,8
<b>Total</b>	<b>200</b>	<b>222</b>	<b>7,6</b>	<b>1 051</b>	<b>1 102</b>	<b>0,8</b>

1/ Información actualizada al 30 junio de 2016.

2/ Comprende el total de gasto corriente.

Fuente: Ministerio de Economía y Finanzas (MEF).

Elaboración: BCRP, Sucursal Trujillo. Departamento de Estudios Económicos.

### 2. Ejecución del Presupuesto de Inversiones del Gobierno General

- La inversión correspondiente al Gobierno General en Cajamarca registrada en junio (S/ 102 millones) creció 27,5 por ciento, en términos reales, respecto a similar mes de 2015. Este resultado obedece, principalmente, a una mayor inversión ejecutada por los gobiernos locales (68,2 por ciento).

**CUADRO Nº 10**  
**CAJAMARCA: EJECUCIÓN DEL PRESUPUESTO DE INVERSIONES** <sup>1/2/</sup>  
(En millones de soles)

Niveles de gobierno	Junio			Enero - Junio		
	2015	2016	Var. % real	2015	2016	Var. % real
Gobierno Nacional	32	29	-12,4	244	189	-25,4
Gobierno Regional	8	8	-0,2	44	62	36,2
Gobiernos locales	37	64	68,2	171	248	38,8
<b>Total</b>	<b>77</b>	<b>102</b>	<b>27,5</b>	<b>459</b>	<b>499</b>	<b>4,4</b>

1/ Información actualizada al 30 de junio de 2016.

2/ Adquisición de activos no financieros.

Fuente: Ministerio de Economía y Finanzas (MEF).

Elaboración: BCRP, Sucursal Trujillo. Departamento de Estudios Económicos.

- La inversión pública acumuló un monto de S/ 499 millones en el primer semestre de 2016, 4,4 por ciento más, en términos reales, respecto al mismo periodo del año anterior. Por nivel de gobierno, las inversiones de los gobiernos locales y del Gobierno Regional mostraron tasas de crecimiento de 38,8 por ciento y 36,2 por ciento, respectivamente; en tanto, el Gobierno Nacional registra una caída acumulada de 25,4 por ciento.

- En cuanto al **avance de la inversión pública**, lo ejecutado a junio representa el 28,8 por ciento del Presupuesto Institucional Modificado (PIM), 1,5 puntos porcentuales menos de lo ejecutado en el mismo periodo de 2015. Los Gobiernos Locales registran un avance de 32,7 por ciento, seguido por el Gobierno Nacional (26,9 por ciento) y por el Gobierno Regional (23,0 por ciento).

**GRÁFICO N° 08**  
**CAJAMARCA: EVOLUCIÓN DE LA EJECUCIÓN DEL PRESUPUESTO DE INVERSIONES**  
(Variación % real)

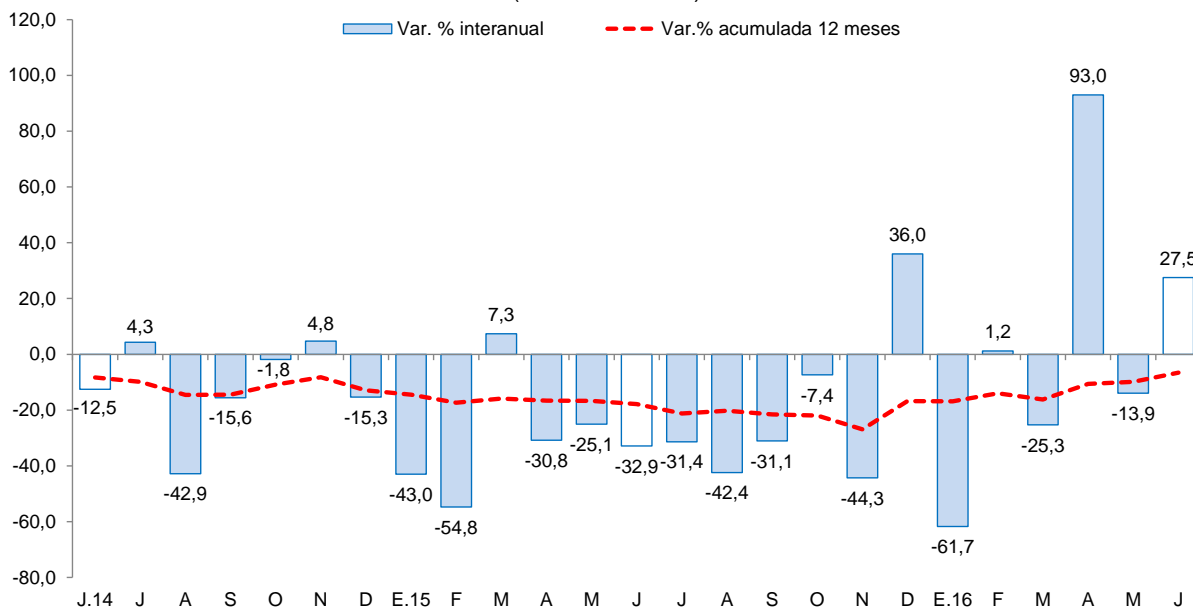

Fuente: Ministerio de Economía y Finanzas (MEF).

- Los principales proyectos ejecutados por los tres niveles de gobierno en el mes fueron:

#### Gobierno Nacional

- Rehabilitación y mejoramiento de la carretera Chongoyape - Cochabamba - Cajamarca (S/ 8,3 millones).
- Rehabilitación y mejoramiento de la carretera PE-3N Longitudinal de la Sierra Norte, tramo Cochabamba - Cutervo - Santo Domingo de la Capilla - Chiple (S/ 3,4 millones).
- Sistema eléctrico rural Cajamarca Baños del Inca II etapa. (S/ 2,9 millones).

#### Gobierno Regional

- Mejoramiento de los servicios de educación inicial escolarizada de las localidades de Malcas, Shillabamba, El Ollero, Ventanillas, Campo Alegre, Jucat, Chupica y San Antonio, de las provincias de San Marcos y Celendín. (S/ 1,1 millones).
- Mejoramiento y ampliación de los sistemas de agua potable y alcantarillado de la ciudad de Cutervo - provincia de Cutervo (S/ 0,9 millones).
- Mejoramiento de la I.E. Dulce Nombre de Jesús - distrito de Jesús - provincia de Cajamarca (S/ 0,7 millones).

#### Gobiernos locales

- Construcción de la Institución Educativa Técnica Porcón La Esperanza, distrito de Cajamarca, provincia de Cajamarca (S/ 3,1 millones).
- Construcción, mejoramiento del camino vecinal tramo cruce El Huayacán, Viluco, La Paccha, Miraflores, Paraton, Granadillas - distrito de Callayuc - provincia de Cutervo (S/ 3,1 millones).
- Mejoramiento y ampliación del sistema de agua potable y saneamiento en los sectores 1, 2, 3 y 4 del centro de Cabracancha e Iraca Grande - distrito de Chota - provincia de Chota (S/ 2,5 millones).

**V. ANEXOS**



ANEXO 1

CAJAMARCA: PRODUCCIÓN AGROPECUARIA <sup>1/</sup>  
(T.m.)

PRODUCTOS	2015							2016						PRODUCTOS
	JUN	JUL	AGO	SET	OCT	NOV	DIC	ENE	FEB	MAR	ABR	MAY	JUN	
<b>AGRÍCOLA</b>														<b>AGRÍCOLA</b>
Alfalfa	13 724	14 172	13 499	13 513	14 371	15 082	14 802	14 327	16 203	15 785	15 883	15 533	14 479	Alfalfa
Arroz cáscara	21 526	8 693	3 549	25 152	36 290	13 230	12 927	5 916	3 285	21 480	16 717	14 273	11 622	Arroz cáscara
Arveja grano verde	1 430	2 726	3 761	1 983	243	58	0	153	1 537	4 121	1 370	1 487	1 530	Arveja grano verde
Café	12 860	10 992	6 653	3 362	1 164	0	0	0	0	1 855	2 700	5 645	14 040	Café
Cebada grano	1 331	2 913	3 516	1 133	247	114	43	0	9	9	143	324	2 379	Cebada grano
Frijol grano seco	5 027	2 509	562	510	130	258	178	61	132	269	965	3 826	4 798	Frijol grano seco
Maíz amarillo duro	11 264	12 214	5 541	438	287	3 940	2 536	4 007	1 552	3 635	7 517	8 699	11 392	Maíz amarillo duro
Maíz amiláceo	13 496	4 255	2 420	38	15	0	36	4	12	48	1 258	8 753	12 313	Maíz amiláceo
Maíz choclo	1 619	33	0	0	0	0	42	355	5 272	8 934	4 061	3 282	1 754	Maíz choclo
Papa	18 428	13 860	13 997	18 265	20 581	29 400	25 200	21 543	35 403	43 237	48 686	29 491	17 267	Papa
Trigo	2 221	10 069	11 155	4 050	588	7	0	0	29	184	329	866	2 735	Trigo
Yuca	4 354	3 054	4 178	5 378	7 355	6 083	7 577	6 337	6 419	6 295	5 094	4 487	3 297	Yuca
<b>Otros agrícolas</b>														<b>Otros agrícolas</b>
Ajo	760	391	330	387	335	249	122	40	48	390	590	522	470	Ajo
Arveja grano seco	227	1 298	3 069	3 297	4 353	2 309	177	0	10	12	87	208	178	Arveja grano seco
Cacao	99	74	59	45	47	73	76	113	121	72	124	101	100	Cacao
Camote	1 306	1 021	1 176	1 060	508	296	146	64	22	90	1 048	1 236	1 157	Camote
Haba grano seco	1 122	492	255	66	6	0	0	0	0	11	312	1 693	1 165	Haba grano seco
Mango	0	6	3	0	7	52	127	1 036	900	138	17	4	0	Mango
Oca	1 336	740	560	401	12	0	0	0	0	155	937	1 556	1 674	Oca
Olluco	3 909	2 442	1 016	598	141	15	28	0	40	2 046	3 092	4 338	4 506	Olluco
Palta	303	246	289	227	369	668	401	637	532	590	501	488	313	Palta
Plátano	3 445	3 211	3 061	2 872	2 779	12 002	3 360	3 223	3 267	3 357	3 413	3 334	3 362	Plátano
Zapallo	1 997	1 297	372	93	0	0	0	0	1 248	2 100	5 699	3 508	1 412	Zapallo
<b>PECUARIO</b>														<b>PECUARIO</b>
Carne de ave <sup>2/</sup>	304	320	325	302	350	306	323	293	260	226	278	247	289	Carne de ave <sup>2/</sup>
Carne de ovino <sup>2/</sup>	126	122	129	140	127	129	151	121	123	116	108	115	114	Carne de ovino <sup>2/</sup>
Carne de porcino <sup>2/</sup>	516	533	509	501	475	516	601	522	577	526	538	537	522	Carne de porcino <sup>2/</sup>
Carne de vacuno <sup>2/</sup>	2 524	2 751	2 654	2 679	2 741	2 736	2 733	2 494	2 448	2 647	2 509	2 484	2 384	Carne de vacuno <sup>2/</sup>
Huevo	226	226	222	218	210	211	197	211	214	218	228	242	239	Huevo
Leche	27 912	28 565	28 249	27 318	30 530	31 098	30 350	29 361	28 451	29 037	29 426	30 695	29 858	Leche

1 / Cifras preliminares.

2/ Peso neto.

Fuente: MINAGRI.

Elaboración: BCRP. Sucursal Trujillo. Departamento de Estudios Económicos.





**ANEXO 2**

**CAJAMARCA: PRODUCCIÓN MINERA <sup>1/</sup>**

PRODUCTOS	2015							2016						PRODUCTOS
	JUN	JUL	AGO	SET	OCT	NOV	DIC	ENE	FEB	MAR	ABR	MAY	JUN	
<b>MINERÍA METÁLICA</b>														<b>MINERÍA METÁLICA</b>
Oro (Onzas troy)	119 790	123 381	134 618	100 894	112 332	113 511	83 466	94 447	109 082	100 793	90 182	91 493	99 932	Oro (Onzas troy)
Cobre (TMF)	3 249	2 429	2 995	2 622	2 383	2 403	2 245	2 165	2 801	2 398	2 526	2 539	2 895	Cobre (TMF)
Plata (Onzas troy)	167 848	148 494	164 406	156 282	157 004	201 313	145 409	141 838	119 878	138 090	116 200	108 257	98 360	Plata (Onzas troy)

<sup>1/</sup> Cifras preliminares.

Fuente: MINEM.

Elaboración: BCRP, Sucursal Trujillo. Departamento de Estudios Económicos.



ANEXO 3

CAJAMARCA: PRODUCCIÓN MANUFACTURERA <sup>1/</sup>  
(Índice 1994 = 100)

PRODUCTOS	2015							2016						PRODUCTOS
	JUN	JUL	AGO	SET	OCT	NOV	DIC	ENE	FEB	MAR	ABR	MAY	JUN	
<b>1520 PRODUCTOS LACTEOS</b>	<b>244</b>	<b>265</b>	<b>264</b>	<b>320</b>	<b>298</b>	<b>298</b>	<b>244</b>	<b>254</b>	<b>263</b>	<b>259</b>	<b>270</b>	<b>297</b>	<b>259</b>	<b>1520 PRODUCTOS LACTEOS</b>
Queso	260	269	268	334	299	299	242	291	280	275	299	325	273	Queso
Mantequilla	52	47	48	46	45	47	40	39	36	36	36	24	35	Mantequilla
Yogurt	722	749	749	775	742	738	763	729	689	612	555	490	450	Yogurt
Manjarblanco	203	266	266	298	317	317	261	146	224	226	197	241	240	Manjarblanco
<b>1531 PRODUCTOS DE MOLINERIA</b>	<b>141</b>	<b>43</b>	<b>24</b>	<b>164</b>	<b>225</b>	<b>79</b>	<b>84</b>	<b>39</b>	<b>21</b>	<b>140</b>	<b>109</b>	<b>93</b>	<b>76</b>	<b>1531 PRODUCTOS DE MOLINERIA</b>
Arroz Pilado	141	43	24	164	225	79	84	39	21	140	109	93	76	Arroz Pilado
<b>1554 BEBIDAS NO ALCOHOLICAS</b>	<b>149</b>	<b>146</b>	<b>155</b>	<b>158</b>	<b>151</b>	<b>154</b>	<b>145</b>	<b>129</b>	<b>127</b>	<b>141</b>	<b>137</b>	<b>140</b>	<b>149</b>	<b>1554 BEBIDAS NO ALCOHOLICAS</b>
Agua Embotellada	149	146	155	158	151	154	145	129	127	141	137	140	149	Agua Embotellada
<b>2411 SUSTANCIAS QUIMICAS BASICAS</b>	<b>106</b>	<b>81</b>	<b>82</b>	<b>104</b>	<b>105</b>	<b>97</b>	<b>100</b>	<b>100</b>	<b>100</b>	<b>111</b>	<b>100</b>	<b>87</b>	<b>101</b>	<b>2411 SUSTANCIAS QUIMICAS BASICAS</b>
Oxígeno	106	81	82	104	105	97	100	100	100	111	100	87	101	Oxígeno
<b>TOTAL</b>	<b>182</b>	<b>135</b>	<b>125</b>	<b>227</b>	<b>252</b>	<b>170</b>	<b>151</b>	<b>128</b>	<b>122</b>	<b>188</b>	<b>175</b>	<b>177</b>	<b>152</b>	<b>TOTAL</b>

1 / Cifras preliminares.

Fuente: Ministerio de la Producción y Empresas.

Elaboración: BCRP. Sucursal Trujillo. Departamento de Estudios Económicos.



ANEXO 4

CAJAMARCA: PRODUCCIÓN MANUFACTURERA <sup>1/</sup>  
(Variaciones porcentuales)

PRODUCTOS	2015							2016						PRODUCTOS
	JUN	JUL	AGO	SET	OCT	NOV	DIC	ENE	FEB	MAR	ABR	MAY	JUN	
<b>1520 PRODUCTOS LACTEOS</b>	<b>-4,3</b>	<b>-3,2</b>	<b>-4,0</b>	<b>21,2</b>	<b>5,0</b>	<b>13,1</b>	<b>-1,0</b>	<b>11,3</b>	<b>6,8</b>	<b>-5,5</b>	<b>10,4</b>	<b>20,7</b>	<b>5,9</b>	<b>1520 PRODUCTOS LACTEOS</b>
Queso	2,0	-3,2	-4,5	27,0	2,3	14,6	-2,1	8,7	-0,5	-5,6	9,1	31,1	5,0	Queso
Mantequilla	-41,3	-46,5	-47,8	-48,5	-19,6	-13,9	-28,7	-25,2	-34,4	-29,4	-29,8	-53,4	-33,8	Mantequilla
Yogurt	127,5	130,9	127,4	170,2	-11,7	0,1	5,6	57,4	-6,2	-14,9	-17,3	-29,8	-37,7	Yogurt
Manjarblanco	-27,9	-7,7	-6,9	1,1	18,0	11,1	2,7	25,8	63,0	-2,8	25,6	-4,7	18,4	Manjarblanco
<b>1531 PRODUCTOS DE MOLINERIA</b>	<b>-19,2</b>	<b>-37,0</b>	<b>-16,2</b>	<b>5,2</b>	<b>-2,1</b>	<b>-30,3</b>	<b>-5,7</b>	<b>-5,6</b>	<b>-12,2</b>	<b>-6,4</b>	<b>-25,4</b>	<b>-39,3</b>	<b>-46,0</b>	<b>1531 PRODUCTOS DE MOLINERIA</b>
Arroz Pilado	-19,2	-37,0	-16,2	5,2	-2,1	-30,3	-5,7	-5,6	-12,2	-6,4	-25,4	-39,3	-46,0	Arroz Pilado
<b>1554 BEBIDAS NO ALCOHOLICAS</b>	<b>-11,7</b>	<b>30,7</b>	<b>53,2</b>	<b>51,7</b>	<b>13,6</b>	<b>22,3</b>	<b>10,9</b>	<b>-16,5</b>	<b>-3,3</b>	<b>-10,8</b>	<b>-21,8</b>	<b>-11,9</b>	<b>-0,3</b>	<b>1554 BEBIDAS NO ALCOHOLICAS</b>
Agua Embotellada	-11,7	30,7	53,2	51,7	13,6	22,3	10,9	-16,5	-3,3	-10,8	-21,8	-11,9	-0,3	Agua Embotellada
<b>2411 SUSTANCIAS QUIMICAS BASICAS</b>	<b>55,6</b>	<b>32,3</b>	<b>12,0</b>	<b>40,4</b>	<b>82,5</b>	<b>38,9</b>	<b>68,6</b>	<b>92,8</b>	<b>89,3</b>	<b>37,3</b>	<b>11,7</b>	<b>31,2</b>	<b>-5,0</b>	<b>2411 SUSTANCIAS QUIMICAS BASICAS</b>
Oxígeno	55,6	32,3	12,0	40,4	82,5	38,9	68,6	92,8	89,3	37,3	11,7	31,2	-5,0	Oxígeno
<b>TOTAL</b>	<b>-11,5</b>	<b>-11,0</b>	<b>-4,2</b>	<b>14,5</b>	<b>1,5</b>	<b>-2,6</b>	<b>-2,2</b>	<b>7,1</b>	<b>4,4</b>	<b>-5,9</b>	<b>-6,4</b>	<b>-7,4</b>	<b>-16,9</b>	<b>TOTAL</b>

1 / Cifras preliminares.

Fuente: Ministerio de la Producción y Empresas.

Elaboración: BCRP. Sucursal Trujillo. Departamento de Estudios Económicos.



**ANEXO 5**

**CAJAMARCA: EXPORTACIONES POR TIPO DE PRODUCTO 1/  
(Valores FOB en miles de US\$)**

TIPO	2015							2016						TIPO
	JUN	JUL	AGO	SET	OCT	NOV	DIC	ENE	FEB	MAR	ABR	MAY	JUN	
<b>Productos tradicionales</b>	<b>155</b>	<b>247</b>	<b>210</b>	<b>227</b>	<b>221</b>	<b>176</b>	<b>203</b>	<b>160</b>	<b>145</b>	<b>241</b>	<b>143</b>	<b>128</b>	<b>196</b>	<b>Productos tradicionales</b>
Agrícolas	4	12	17	23	25	18	19	9	5	7	4	3	8	Agrícolas
Mineros	151	235	193	205	196	158	184	151	141	234	139	126	188	Mineros
<b>Productos no tradicionales</b>	<b>0</b>	<b>2</b>	<b>2</b>	<b>1</b>	<b>2</b>	<b>1</b>	<b>0</b>	<b>1</b>	<b>0</b>	<b>0</b>	<b>1</b>	<b>2</b>	<b>1</b>	<b>Productos no tradicionales</b>
Agropecuarios	0	1	2	1	1	0	0	0	0	0	1	2	1	Agropecuarios
Químicos	0	0	0	0	0	0	0	0	0	0	0	0	0	Químicos
Productos mineros no metálicos	0	0	0	0	1	1	0	1	0	0	0	0	0	Productos mineros no metálicos
Otros	0	1	0	0	0	0	0	0	0	0	0	0	0	Otros
<b>TOTAL</b>	<b>156</b>	<b>248</b>	<b>212</b>	<b>229</b>	<b>224</b>	<b>177</b>	<b>203</b>	<b>161</b>	<b>146</b>	<b>242</b>	<b>143</b>	<b>130</b>	<b>197</b>	<b>TOTAL</b>

1/ Cifras preliminares.

Fuente: SUNAT.

Elaboración: BCRP. Sucursal Trujillo. Departamento de Estudios Económicos.



ANEXO 6

CAJAMARCA: CRÉDITO <sup>1/</sup>  
(En millones de soles)

ENTIDADES FINANCIERAS	2015							2016						ENTIDADES FINANCIERAS
	JUN	JUL	AGO	SET	OCT	NOV	DIC	ENE	FEB	MAR	ABR	MAY	JUN	
I. Banco de la Nación	140	141	143	144	144	144	145	146	148	149	149	150	152	I. Banco de la Nación
II. Agrobanco	59	61	60	60	59	60	60	61	62	62	63	64	65	II. Agrobanco
III. Banca Múltiple	1 796	1 804	1 866	1 885	1 900	1 905	1 901	1 885	1 885	1 885	1 891	1 897	1 923	III. Banca Múltiple
IV. Entidades no Bancarias	776	779	783	783	789	797	801	810	819	825	841	848	850	IV. Entidades no Bancarias
Cajas Municipales	506	509	511	508	511	516	516	521	528	532	546	552	554	Cajas Municipales
Cajas Rurales de Ahorro y Crédito	58	57	56	56	58	57	57	57	57	57	57	65	64	Cajas Rurales de Ahorro y Crédito
Edpymes	17	17	17	17	17	18	18	19	19	19	19	9	10	Edpymes
Financieras	195	197	199	201	203	207	209	213	215	217	219	222	222	Financieras
<b>TOTAL</b>	<b>2 771</b>	<b>2 786</b>	<b>2 851</b>	<b>2 871</b>	<b>2 892</b>	<b>2 907</b>	<b>2 907</b>	<b>2 902</b>	<b>2 914</b>	<b>2 921</b>	<b>2 945</b>	<b>2 960</b>	<b>2 989</b>	<b>TOTAL</b>
En M/N	2 543	2 561	2 626	2 647	2 675	2 695	2 704	2 711	2 732	2 748	2 768	2 784	2 805	En M/N
En M/E	228	225	225	224	217	212	203	191	182	173	177	177	184	En M/E

<sup>1/</sup> Cifras preliminares.

Fuente: Superintendencia de Banca, Seguros y AFP (SBS).

Elaboración: BCRP, Sucursal Trujillo. Departamento de Estudios Económicos.



ANEXO 7

**CAJAMARCA: TASA DE MOROSIDAD**  
(En porcentaje)

ENTIDADES FINANCIERAS	2015								2016					ENTIDADES FINANCIERAS
	MAY	JUN	JUL	AGO	SET	OCT	NOV	DIC	ENE	FEB	MAR	ABR	MAY	
<b>I. Banco de la Nación</b>	0,8	0,9	1,0	1,1	1,1	1,1	1,1	1,0	0,9	0,9	0,9	1,0	1,0	<b>I. Banco de la Nación</b>
<b>II. Agrobanco</b>	3,7	3,8	3,2	3,2	3,1	3,5	3,7	3,2	4,4	4,5	4,0	4,3	4,0	<b>II. Agrobanco</b>
<b>III. Banca Múltiple</b>	4,6	4,6	4,6	4,5	4,1	4,3	4,2	4,2	4,5	4,7	4,7	4,7	5,0	<b>III. Banca Múltiple</b>
<b>IV. Entidades no Bancarias</b>	5,5	4,9	5,1	5,3	5,1	5,3	5,4	4,8	5,2	5,2	5,0	5,0	5,1	<b>IV. Entidades no Bancarias</b>
Cajas Municipales	5,6	4,7	4,9	5,1	5,1	5,4	5,5	4,7	5,1	5,1	4,9	5,0	5,2	Cajas Municipales
Cajas Rurales de Ahorro y Crédito	8,6	7,6	8,1	8,4	7,4	6,9	7,2	7,4	7,8	7,4	7,9	7,5	6,4	Cajas Rurales de Ahorro y Crédito
Edpymes	8,1	8,0	8,0	7,7	7,3	7,1	6,6	5,9	5,4	5,1	4,4	4,6	4,4	Edpymes
Financieras	4,3	4,4	4,4	4,5	4,2	4,4	4,6	4,2	4,5	4,8	4,6	4,5	4,7	Financieras
<b>TOTAL</b>	<b>4,7</b>	<b>4,5</b>	<b>4,5</b>	<b>4,5</b>	<b>4,2</b>	<b>4,4</b>	<b>4,4</b>	<b>4,2</b>	<b>4,5</b>	<b>4,6</b>	<b>4,5</b>	<b>4,6</b>	<b>4,8</b>	<b>TOTAL</b>

Fuente: Superintendencia de Banca, Seguros y AFP (SBS).

Elaboración: BCRP, Sucursal Trujillo. Departamento de Estudios Económicos.



ANEXO 8

CAJAMARCA: DEPOSITOS <sup>1/</sup>  
(En millones de soles)

INSTITUCIONES	2015							2016						INSTITUCIONES
	JUN	JUL	AGO	SET	OCT	NOV	DIC	ENE	FEB	MAR	ABR	MAY	JUN	
<b>I. Banco de la Nación</b>	568	555	571	555	573	560	573	598	617	592	590	550	553	<b>I. Banco de la Nación</b>
<b>II. Banca Múltiple</b>	1 027	1 123	1 062	1 186	1 151	1 235	1 136	1 203	1 168	1 293	1 257	1 163	1 312	<b>II. Banca Múltiple</b>
<b>III. Entidades no Bancarias</b>	325	327	333	334	340	347	351	351	356	353	352	359	357	<b>III. Entidades no Bancarias</b>
Cajas Municipales	250	253	260	262	268	272	277	275	269	269	271	277	278	Cajas Municipales
Cajas Rurales de Ahorro y Crédito	62	61	60	59	59	62	61	61	73	69	68	67	64	Cajas Rurales de Ahorro y Crédito
Financieras	14	13	13	13	13	13	13	15	14	15	14	16	16	Financieras
<b>TOTAL</b>	<b>1 921</b>	<b>2 005</b>	<b>1 966</b>	<b>2 075</b>	<b>2 064</b>	<b>2 141</b>	<b>2 060</b>	<b>2 152</b>	<b>2 141</b>	<b>2 238</b>	<b>2 199</b>	<b>2 072</b>	<b>2 222</b>	<b>TOTAL</b>
<b>En M/N</b>	1 479	1 509	1 483	1 491	1 507	1 517	1 596	1 611	1 625	1 645	1 628	1 580	1 591	<b>En M/N</b>
<b>En M/E</b>	442	495	484	584	558	624	464	541	516	593	572	492	631	<b>En M/E</b>

<sup>1/</sup> Cifras preliminares.

Fuente: Superintendencia de Banca, Seguros y AFP (SBS).

Elaboración: BCRP, Sucursal Trujillo. Departamento de Estudios Económicos.



ANEXO 9

CAJAMARCA: INGRESOS RECAUDADOS POR EL GOBIERNO CENTRAL <sup>1/</sup>  
(En millones de soles)

RUBROS	2015							2016						RUBROS
	JUN	JUL	AGO	SET	OCT	NOV	DIC	ENE	FEB	MAR	ABR	MAY	JUN	
<b>I. INGRESOS TRIBUTARIOS</b>	<b>20</b>	<b>21</b>	<b>24</b>	<b>26</b>	<b>27</b>	<b>26</b>	<b>27</b>	<b>31</b>	<b>24</b>	<b>26</b>	<b>29</b>	<b>23</b>	<b>22</b>	<b>I. INGRESOS TRIBUTARIOS</b>
<b>1. Impuestos a la Renta</b>	<b>10</b>	<b>9</b>	<b>11</b>	<b>13</b>	<b>12</b>	<b>12</b>	<b>13</b>	<b>15</b>	<b>11</b>	<b>13</b>	<b>16</b>	<b>10</b>	<b>9</b>	<b>1. Impuestos a los Ingresos</b>
- Personas Naturales	3	3	3	3	3	3	3	5	3	3	4	3	3	- Personas Naturales
- Personas Jurídicas	5	5	6	8	8	8	8	10	8	7	6	5	5	- Personas Jurídicas
- Regularización	2	1	1	2	1	1	1	0	0	3	6	2	1	- Regularización
<b>2. Impuestos General a las Ventas</b>	<b>8</b>	<b>9</b>	<b>10</b>	<b>11</b>	<b>12</b>	<b>11</b>	<b>12</b>	<b>14</b>	<b>10</b>	<b>10</b>	<b>10</b>	<b>9</b>	<b>9</b>	<b>2. Impuestos General a las Ventas</b>
- Operaciones Internas	8	9	10	11	12	11	12	14	10	10	10	9	9	- Operaciones Internas
<b>3. Impuestos Selectivo al Consumo</b>	<b>0</b>	<b>0</b>	<b>0</b>	<b>0</b>	<b>0</b>	<b>0</b>	<b>0</b>	<b>0</b>	<b>0</b>	<b>0</b>	<b>0</b>	<b>0</b>	<b>0</b>	<b>3. Impuestos Selectivo al Consumo</b>
<b>4. Otros Ingresos Tributarios</b>	<b>2</b>	<b>3</b>	<b>3</b>	<b>3</b>	<b>3</b>	<b>3</b>	<b>3</b>	<b>3</b>	<b>2</b>	<b>3</b>	<b>4</b>	<b>3</b>	<b>3</b>	<b>4. Otros Ingresos Tributarios</b>
<b>II. INGRESOS NO TRIBUTARIOS</b>	<b>1</b>	<b>1</b>	<b>1</b>	<b>1</b>	<b>2</b>	<b>0</b>	<b>3</b>	<b>0</b>	<b>0</b>	<b>3</b>	<b>1</b>	<b>1</b>	<b>1</b>	<b>II. INGRESOS NO TRIBUTARIOS</b>
<b>INGRESOS CORRIENTES (I+II)</b>	<b>21</b>	<b>22</b>	<b>24</b>	<b>27</b>	<b>28</b>	<b>26</b>	<b>30</b>	<b>31</b>	<b>24</b>	<b>28</b>	<b>30</b>	<b>23</b>	<b>23</b>	<b>INGRESOS CORRIENTES (I+II)</b>

Fuente: SUNAT.

Elaboración: BCRP, Sucursal Trujillo. Departamento de Estudios Económicos.



**ANEXO 10**

**CAJAMARCA: EJECUCIÓN DEL PRESUPUESTO DE GASTOS NO FINANCIEROS DEL GOBIERNO NACIONAL, SEGÚN TIPO DE GASTO <sup>1/</sup>**  
(En millones de soles)

TIPO DE GASTO	2015							2016						TIPO DE GASTO
	JUN	JUL	AGO	SET	OCT	NOV	DIC	ENE	FEB	MAR	ABR	MAY	JUN	
<b>GASTOS NO FINANCIEROS</b>	<b>117</b>	<b>95</b>	<b>188</b>	<b>137</b>	<b>172</b>	<b>89</b>	<b>495</b>	<b>56</b>	<b>119</b>	<b>96</b>	<b>185</b>	<b>74</b>	<b>148</b>	<b>GASTOS NO FINANCIEROS</b>
<b>a. GASTOS CORRIENTES</b>	<b>84</b>	<b>54</b>	<b>162</b>	<b>90</b>	<b>86</b>	<b>55</b>	<b>170</b>	<b>50</b>	<b>98</b>	<b>63</b>	<b>93</b>	<b>53</b>	<b>119</b>	<b>a. GASTOS CORRIENTES</b>
1. Personal y obligaciones sociales	19	22	18	20	19	13	25	23	21	21	21	21	14	1. Personal y obligaciones sociales
2. Pensiones y otras prestaciones sociales	2	4	2	2	3	2	4	2	2	2	3	2	2	2. Pensiones y otras prestaciones sociales
3. Bienes y servicios	16	15	92	14	14	23	86	22	22	24	21	14	54	3. Bienes y servicios
4. Donaciones y transferencias	0	0	0	0	1	0	0	0	0	0	0	0	0	4. Donaciones y transferencias
5. Otros gastos	47	13	51	54	49	17	56	3	53	16	49	15	48	5. Otros gastos
<b>b. GASTOS DE CAPITAL</b>	<b>33</b>	<b>41</b>	<b>25</b>	<b>46</b>	<b>86</b>	<b>34</b>	<b>325</b>	<b>6</b>	<b>21</b>	<b>33</b>	<b>92</b>	<b>22</b>	<b>29</b>	<b>b. GASTOS DE CAPITAL</b>
1. Adquisición de activos no financieros	32	41	25	46	85	33	294	6	21	33	81	20	29	1. Adquisición de activos no financieros
2. Otros gastos de capital	1	1	1	0	1	1	31	0	0	0	11	2	0	2. Otros gastos de capital

<sup>1/</sup> Información actualizada al 30 de junio de 2016.  
Fuente: Ministerio de Economía y Finanzas (MEF).  
Elaboración: BCRP, Sucursal Trujillo. Departamento de Estudios Económicos.



ANEXO 11

**CAJAMARCA: EJECUCIÓN DEL PRESUPUESTO DE GASTOS NO FINANCIEROS DEL GOBIERNO REGIONAL, SEGÚN TIPO DE GASTO <sup>1/</sup>**  
(En millones de soles)

TIPO DE GASTO	2015							2016						TIPO DE GASTO
	JUN	JUL	AGO	SET	OCT	NOV	DIC	ENE	FEB	MAR	ABR	MAY	JUN	
<b>GASTOS NO FINANCIEROS</b>	<b>103</b>	<b>119</b>	<b>111</b>	<b>121</b>	<b>124</b>	<b>129</b>	<b>206</b>	<b>101</b>	<b>87</b>	<b>113</b>	<b>124</b>	<b>108</b>	<b>112</b>	<b>GASTOS NO FINANCIEROS</b>
<b>a. GASTOS CORRIENTES</b>	<b>95</b>	<b>107</b>	<b>100</b>	<b>103</b>	<b>109</b>	<b>115</b>	<b>162</b>	<b>100</b>	<b>83</b>	<b>93</b>	<b>101</b>	<b>103</b>	<b>103</b>	<b>a. GASTOS CORRIENTES</b>
1. Personal y obligaciones sociales	68	78	72	71	80	83	101	85	64	67	75	75	74	1. Personal y obligaciones sociales
2. Pensiones y otras prestaciones sociales	6	8	7	6	6	7	11	9	6	7	6	7	6	2. Pensiones y otras prestaciones sociales
3. Bienes y servicios	21	21	21	25	22	24	46	6	13	18	19	21	22	3. Bienes y servicios
4. Donaciones y transferencias	0	0	0	0	0	0	0	0	0	0	0	0	0	4. Donaciones y transferencias
5. Otros gastos	0	1	0	0	1	1	4	0	0	0	0	0	0	5. Otros gastos
<b>b. GASTOS DE CAPITAL</b>	<b>8</b>	<b>12</b>	<b>11</b>	<b>19</b>	<b>15</b>	<b>15</b>	<b>44</b>	<b>1</b>	<b>3</b>	<b>21</b>	<b>24</b>	<b>5</b>	<b>8</b>	<b>b. GASTOS DE CAPITAL</b>
1. Adquisición de activos no financieros	8	12	11	19	15	15	44	1	3	21	24	5	8	1. Adquisición de activos no financieros
2. Otros gastos de capital	0	0	0	0	0	0	0	0	0	0	0	0	0	2. Otros gastos de capital

<sup>1/</sup> Información actualizada al 30 de junio de 2016.

Fuente: Ministerio de Economía y Finanzas (MEF).

Elaboración: BCRP, Sucursal Trujillo. Departamento de Estudios Económicos.



ANEXO 12

CAJAMARCA: EJECUCIÓN DEL PRESUPUESTO DE GASTOS NO FINANCIEROS DE LOS GOBIERNOS LOCALES, SEGÚN TIPO DE GASTO <sup>1/</sup>  
(En millones de soles)

TIPO DE GASTO	2015							2016						TIPO DE GASTO
	JUN	JUL	AGO	SET	OCT	NOV	DIC	ENE	FEB	MAR	ABR	MAY	JUN	
<b>GASTOS NO FINANCIEROS</b>	<b>80</b>	<b>136</b>	<b>85</b>	<b>82</b>	<b>102</b>	<b>112</b>	<b>254</b>	<b>39</b>	<b>65</b>	<b>96</b>	<b>90</b>	<b>91</b>	<b>107</b>	<b>GASTOS NO FINANCIEROS</b>
<b>a. GASTOS CORRIENTES</b>	<b>43</b>	<b>47</b>	<b>43</b>	<b>39</b>	<b>44</b>	<b>44</b>	<b>69</b>	<b>28</b>	<b>35</b>	<b>48</b>	<b>43</b>	<b>44</b>	<b>43</b>	<b>a. GASTOS CORRIENTES</b>
1. Personal y obligaciones sociales	8	11	7	7	8	9	10	10	8	9	9	9	9	1. Personal y obligaciones sociales
2. Pensiones y otras prestaciones sociales	3	3	3	3	3	4	8	1	1	2	3	3	3	2. Pensiones y otras prestaciones sociales
3. Bienes y servicios	30	30	28	26	29	28	45	16	24	35	29	30	29	3. Bienes y servicios
4. Donaciones y transferencias	0	2	3	0	2	2	3	0	0	0	0	1	0	4. Donaciones y transferencias
5. Otros gastos	2	1	1	2	2	1	3	1	1	2	2	2	2	5. Otros gastos
<b>b. GASTOS DE CAPITAL</b>	<b>37</b>	<b>88</b>	<b>42</b>	<b>43</b>	<b>58</b>	<b>67</b>	<b>185</b>	<b>11</b>	<b>30</b>	<b>48</b>	<b>47</b>	<b>47</b>	<b>64</b>	<b>b. GASTOS DE CAPITAL</b>
1. Adquisición de activos no financieros	<b>37</b>	<b>88</b>	<b>42</b>	<b>43</b>	<b>58</b>	<b>67</b>	<b>184</b>	<b>11</b>	<b>30</b>	<b>48</b>	<b>47</b>	<b>47</b>	<b>64</b>	1. Adquisición de activos no financieros
2. Otros gastos de capital	0	0	0	0	0	0	1	0	0	0	0	0	0	2. Otros gastos de capital

<sup>1/</sup> Información actualizada al 30 de junio de 2016.

Fuente: Ministerio de Economía y Finanzas (MEF).

Elaboración: BCRP, Sucursal Trujillo. Departamento de Estudios Económicos.

